

MUNICÍPIO DE CABECEIRAS DE BASTO

Handwritten signatures and initials in blue and black ink.

2020

RELATÓRIO DE GESTÃO e
PRESTAÇÃO DE CONTAS

Inauguração da Requalificação do Campo do Seco



MUNICÍPIO DE CABECEIRAS DE BASTO

[Handwritten signatures and initials in blue ink]

2020

RELATÓRIO DE GESTÃO

| | |
|--|-----------|
| I. INTRODUÇÃO | 5 |
| Notas Prévias | 5 |
| Apresentação | 6 |
| Principais Destaques..... | 7 |
| Organização Municipal | 11 |
| II. ATIVIDADES..... | 12 |
| Edifícios | 12 |
| Património..... | 14 |
| Urbanismo | 14 |
| Infraestruturas desportivas e equipamentos de recreio e lazer | 16 |
| Cemitérios e capelas mortuárias | 16 |
| Saneamento e águas pluviais | 16 |
| Abastecimento de água..... | 18 |
| Recolha de resíduos..... | 19 |
| Rede viária | 20 |
| Obras na rede viária executadas nos lugares e freguesias..... | 20 |
| Parques industriais | 30 |
| Infraestruturas de iluminação pública, eficiência energética e telecomunicações..... | 30 |
| Proteção civil e luta contra incêndios | 31 |
| Polícia Municipal | 37 |
| Atividades culturais, desportivas e recreativas | 38 |
| Dinamização de equipamentos públicos | 44 |
| Educação, ação social e apoio às pessoas | 47 |
| Planeamento..... | 60 |
| Desenvolvimento Económico e Turismo..... | 65 |
| Fundos Comunitários..... | 73 |
| Administração geral e atendimento..... | 75 |
| Serviço de águas, saneamento e resíduos sólidos | 81 |

| | |
|---|------------|
| Recursos humanos | 82 |
| Contratação Pública..... | 83 |
| Informática..... | 84 |
| Orçamento Participativo..... | 86 |
| Cooperação | 87 |
| III. RELATÓRIO FINANCEIRO..... | 88 |
| Análise Orçamental..... | 88 |
| Receitas..... | 88 |
| Despesas..... | 91 |
| Equilíbrio orçamental | 94 |
| Transferências e subsídios | 94 |
| Passivos financeiros..... | 94 |
| Dívida municipal..... | 96 |
| Análise Económico-Financeira..... | 96 |
| Balança..... | 96 |
| Demonstração de resultados | 97 |
| Indicadores económico-financeiros | 98 |
| Endividamento municipal..... | 98 |
| Património | 99 |
| Anexo às Demonstrações Financeiras..... | 99 |
| Nota 1 - Identificação da entidade, período de relato e referencial contabilístico | 99 |
| 1.1 Desagregação do saldo de caixa e seus equivalentes..... | 103 |
| Nota 2- Principais políticas contabilísticas, alterações nas estimativas contabilísticas e erros..... | 103 |
| Nota 4 - Acordos de concessão de serviços..... | 104 |
| Nota 5 - Ativos fixos tangíveis..... | 104 |
| Nota 6 - Custo de empréstimos obtidos..... | 107 |
| Nota 10 - Inventários..... | 107 |
| Nota 13 - Rendimento de transações com contraprestação..... | 107 |
| Nota 14 - Rendimento de transações sem contraprestação | 108 |
| Nota 15 - Provisões, passivos contingentes e ativos contingentes | 109 |
| Nota 20 - Divulgações de partes relacionadas | 110 |
| Nota Final..... | 110 |
| Anexo I..... | 110 |
| Anexo II..... | 111 |
| IV. INDICADORES | 112 |
| Utilização de equipamentos..... | 112 |
| Licenciamentos | 113 |
| V. CONCLUSÕES | 116 |
| VI. ANEXOS..... | 118 |

Certificação Legal de Contas..... 119

Estrutura Orgânica..... 120

Declarações da Lei dos Compromissos e Pagamentos em Atraso (LCPA) 130

Declarações de Responsabilidade..... 138

VII. TERMO DE ENCERRAMENTO141

I. INTRODUÇÃO

Notas Prévias

O ano de 2020 fica negativamente marcado pela pandemia COVID-19 com a propagação do coronavírus pelo mundo inteiro atingindo, naturalmente, o nosso país e o nosso concelho. Em março de 2020, a OMS - Organização Mundial de Saúde declarou o estado de pandemia mundial. Os países da União Europeia adotaram, logo na fase inicial, medidas de confinamento com objetivo de prevenir a doença, conter o contágio e garantir a segurança dos cidadãos.

Em Portugal, logo que a OMS qualificou a doença como uma pandemia, foi declarado o estado de emergência por um período de quinze dias, renovado por duas vezes e, mais tarde, já no último quarto do ano foi declarado o estado de contingência seguindo-se o estado de calamidade e, novamente, o estado de emergência respetivamente, soluções legislativas que tiveram um impacto muito forte na vida dos portugueses e na economia, mas que tiveram também a vantagem de impedir que o pico da infeção provocasse a rotura do SNS - Serviço Nacional de Saúde e, consequentemente, a incapacidade de atender, nos serviços de saúde, todos os infetados que necessitaram de tratamento e acompanhamento médico.

A propagação da doença e a adoção de medidas de confinamento provocaram naturalmente na atividade municipal muitos constrangimentos levando à suspensão de atividades que estavam previstas no Plano e Orçamento Municipal para esse ano, designadamente as iniciativas de âmbito educativo, cultural e desportivo. O encerramento temporário das escolas e a implementação do ensino à distância exigiu dos serviços municipais da área da educação uma readaptação e a implementação, em conjunto com o Agrupamento de Escolas e com a Associação de Pais, mas também com as Juntas de Freguesia, de respostas que permitissem que todos os alunos tivessem acesso às aulas não presenciais. A agenda cultural foi suspensa destacando-se, por exemplo, a não realização da PEC de Cabeceiras de Basto do Rally de Portugal ou a Feira e Festas de S. Miguel.

Nos termos da legislação que foi sendo publicada ao longo do ano, os serviços municipais adotaram também as medidas necessárias e adequadas, designadamente planos de contingência e medidas específicas de prevenção, contenção e resposta em casos infeção por COVID-19 com objetivo de minimizar os efeitos de contágio nos trabalhadores municipais o que permitiu que a atividade operativa de serviços e obras se desenvolvesse com uma certa normalidade, não afetando a prestação de serviços essenciais como o abastecimento de água, a recolha e tratamento de águas residuais, a recolha dos resíduos sólidos, entre outros, permitindo também a concretização das obras que estavam previstas.

Para além disso foram adotadas diversas medidas que restringiram o acesso dos munícipes a serviços e equipamentos públicos.

Considerando os efeitos nefastos da pandemia e das medidas de confinamento, o Município adotou também, logo a partir de março, um conjunto de medidas de apoio à atividade económica local que mais à frente estão enunciadas.

Em cumprimento do estipulado no n.º 1 do artigo 76.º da Lei n.º 73/2013, de 3 de setembro, que estabelece o regime financeiro das autarquias locais e das entidades participadas, os documentos de prestação de contas individuais das autarquias locais são apreciados pelos seus órgãos deliberativos.

Nos termos do artigo 77.º da referida Lei, que remete para a certificação legal de contas, o Revisor Oficial de Contas emite parecer de certificação de contas após a aprovação destas pelo órgão executivo, que segue para apreciação pelo órgão deliberativo.

A prestação de contas obedece ao disposto no ponto 13 do Plano Oficial de Contabilidade das Autarquias Locais (POCAL), aprovado pelo Decreto-Lei nº 54-A/99, de 22 de fevereiro, ratificado pela Lei n.º 162/99, de 14 de setembro, e alterado pelos Decretos-Lei n.º 315/2000, de 2 de dezembro, n.º 84-A/2002, de 5 de abril, e pela Lei 60-A/2005, de 30 de dezembro. Os documentos de prestação de contas são, ainda, organizados e documentados de acordo com as instruções constantes na Resolução n.º 4/2001, de 12 de julho, do Tribunal de Contas.

O presente relatório é parte integrante dos documentos que compõem a prestação de contas e constitui um documento de análise económica e financeira relativo ao ano de 2020. Pretende-se que o mesmo seja um instrumento de apoio à gestão autárquica, pela possibilidade de, rapidamente e de forma simples, se visualizarem dados e informações que se julgam importantes para a avaliação global e acompanhamento da situação financeira, tanto na vertente orçamental como patrimonial.

Apresentação

Pelas circunstâncias já referidas na nota introdutória do presente documento, a atividade municipal, ao longo do ano de 2020, terceiro ano do atual mandato autárquico, foi fortemente condicionada pela pandemia COVID-19 e pela implementação de medidas excecionais e temporárias de resposta à situação epidemiológica provocada pelo coronavírus SARS-Cov-2 e da doença COVID-19. Não era previsível, aquando da elaboração do Plano e Orçamento Municipal para 2020, em outubro de 2019, que o concelho, o país e o mundo ficassem tão condicionados com o aparecimento e a propagação de uma pandemia, que não conhecíamos, não imaginávamos que pudesse ocorrer e que a maioria dos cidadãos nunca antes tinham vivenciado porque a mais recente, conhecida como a gripe espanhola, tinha ocorrido no final da I Grande Guerra.

A nossa ação foi sendo, por isso, ajustada em função do desenvolvimento da pandemia sem, contudo, deixar de ter nos documentos previsionais aprovados pela Assembleia Municipal, em 2019, a orientação necessária para a promoção do interesse público, do interesse do concelho e das suas gentes, trabalhando em prol do desenvolvimento humano, do bem-comum e da melhoria da qualidade de vida.

Para a prossecução dos objetivos e dos compromissos que assumimos com os cabeceirenses em 2017, e cumprimento do Plano e Orçamento de 2020, contámos como habitualmente com a colaboração dos autarcas do Município e das Freguesias, das associações e demais instituições concelhias, e muito particularmente com a cooperação e compreensão dos cabeceirenses em geral quando os projetos que concretizámos provocaram alteração das suas condições de fruição e de estar, causando incómodos no dia-a-dia como, por exemplo, as obras do Campo do Seco, a obra de Requalificação da Av. Capitão Elísio de Azevedo ou as obras das entradas da vila de Cabeceiras de Basto, entre outras.

Realizaram-se 22 reuniões do Executivo Municipal ao longo do ano nas quais foram deliberados 422 assuntos sendo aprovados, por unanimidade, 375 (88%) e apenas 45 processos aprovados por maioria.

Realizaram-se 4 sessões ordinárias da Assembleia Municipal e 2 sessões extraordinárias tendo sido aprovados, por unanimidade, 19 assuntos e 7 por maioria, para além da tomada de conhecimento, por parte dos membros deste órgão deliberativo, de toda a informação relativa à atividade municipal regular fornecida pelo Presidente da Câmara e de outros assuntos de relevante interesse para o Município.

Principais Destaques

Neste ano atípico, por causa da propagação da Pandemia, a atividade municipal que contemplava ações e eventos com a participação dos cabeceirenses foi seriamente afetada. Com efeito, se no início do ano foi ainda possível realizar o Encontro de Reis das Escolas, os Cantares das Janeiras e a Festa da Orelheira e do Fumeiro, a partir de março os eventos culturais, desportivos e económicos foram praticamente todos cancelados.

Este ano fica marcado pela canalização de importantes recursos para as medidas de contenção da pandemia e resposta às necessidades emergentes de prevenção e combate à doença COVID-19. Foi criado o Fundo de Apoio Social para apoiar as famílias com quebra de rendimentos através da atribuição de um montante financeiro a fundo perdido. Foi aprovada a isenção do pagamento da fatura de água, saneamento e recolha de resíduos aos consumidores domésticos beneficiários da tarifa social. Para apoiar os empresários locais foram aprovadas isenções de taxas relativas ao licenciamento de espaços com suportes publicitários e de ocupação de espaço público com esplanadas, bem como isentar os consumidores não domésticos das taxas fixas de água, do serviço de saneamento e recolha de resíduos urbanos. Foi ainda aprovada a isenção do pagamento de terrados aos feirantes e as rendas das bancas do mercado e das lojas do município e também a isenção da taxa de derrama a todos as pessoas coletivas sujeitas a IRC independentemente do volume de negócios. A Câmara Municipal assumiu na totalidade os custos dos transportes da população nas carreiras públicas entre março e junho de 2020. Nos meses seguintes assumiu a redução, em 50%, do custo dos passes dos utilizadores de carreiras portadores do cartão Viajar Ativo e Viajar Social, no âmbito do PART - Programa de Apoio à Redução de Tarifário nos Transportes.

Para além destas medidas de apoio às famílias e à economia local, a Câmara Municipal adquiriu e distribuiu pelas Instituições Particulares de Solidariedade Social, pelos Bombeiros e Cruz Vermelha, pelas forças de segurança, pelas famílias de acolhimento, entre outros, equipamentos de proteção individual (máscaras, viseiras, luvas, aventais, desinfetantes...), tendo também reforçado os apoios financeiros a algumas dessas instituições. Celebrou um protocolo conjuntamente com os Municípios de Mondim de Basto e Celorico de Basto com um laboratório de medicina laboratorial para a instalação em Cabeceiras de Basto de um Centro de Rastreio COVID, assumindo os custos de funcionamento. Adquiriu também centenas de testes que ofereceu a diversas instituições para testagem dos funcionários e colaboradores e assumiu parte dos custos de aplicação das vacinas da gripe à população sénior, através de protocolo celebrado com a Associação Nacional de Farmácias.

Destacamos a atribuição ao Município, pelo terceiro ano consecutivo, do galardão 'Autarquia + Familiarmente Responsável' pelo Observatório das Autarquias Familiarmente Responsáveis. Recebemos também, pela primeira vez, o selo 'Comunidades Pró-envelhecimento 2020/2021' atribuído pela Ordem dos Psicólogos Portugueses no âmbito da Campanha Comunidades Pró-Envelhecimento. Distinções que confirmam que as políticas e práticas municipais adotadas, ao longo dos últimos anos, têm contribuído para a melhoria da qualidade de vida dos agregados familiares e são também reveladoras de um compromisso forte e efetivo com a promoção do envelhecimento saudável e bem-sucedido ao longo de todo o ciclo de vida.

Registámos com satisfação o aumento da natalidade no concelho neste ano de 2020 em 29% comparativamente com o ano de 2019. Com efeito, em 2019 nasceram 86 bebés e em 2020 nasceram 111 (fonte Pordata, INE), tendo a Câmara Municipal deliberado favoravelmente o apoio à natalidade (500,00 €) de 79 candidaturas apresentadas.

As comemorações do 46º aniversário do 25 de abril e do Dia do Município, por força das restrições impostas pela situação pandémica, realizaram-se com a presença restrita de representantes dos órgãos autárquicos.

No âmbito da cultura, de salientar a organização de algumas iniciativas 'online' levadas a cabo pelo Centro de Teatro da Câmara Municipal de que destacamos a reposição do espetáculo 'Olhar Fraternal - Tributo a Zeca Afonso'. O evento 'Circo Lar', um espetáculo de teatro/circo itinerante que reinventou o imaginário do circo, percorreu, ao longo do verão, as freguesias do concelho num total de 31 espetáculos que receberam mais de dois mil espetadores. Neste âmbito, destaque também para a inauguração da exposição temporária 'A vida e obra de Camilo Castelo Branco', patente ao público na Casa do Tempo e que foi concretizada com acervo cedido pelo Município de Ribeira de Pena.

A Câmara Municipal editou, neste ano de 2020, a obra 'Abastecimento de água ao Mosteiro de S. Miguel de Refojos' da autoria do investigador Professor Doutor Virgolino Jorge. Editou também o livro 'O Linho em Cabeceiras de Basto (Séculos XIX e XX) da autoria da investigadora Professora Doutora Teresa Soeiro, resultado do trabalho de investigação realizado pela autora e que mereceu publicação na 'Portvgalia' - revista científica do Departamento de Ciências e Técnicas do Património da Faculdade de Letras da Universidade do Porto, sobre o tema 'O trabalho do linho em Cabeceiras de

Basto: engenho de maçã'. Já no final do ano, a Câmara Municipal editou a obra em banda desenhada 'Sofia, a Ovelha Mimosa e a Casa da Lã da autoria de Mário José Teixeira (ilustração) e Fátima Magalhães (textos), dando assim continuidade à coleção de publicações, em banda desenhada sobre o património cabeceirense, dirigida para a população juvenil, coleção iniciada em 2014 e que conta já com sete publicações.

Assinalámos neste ano o início dos estudos, inquéritos e demais recolha de informação para a elaboração da candidatura a Património Cultural Imaterial de Portugal do Jogo do Pau, iniciativa financiada por fundos comunitários através do Programa PROVERE na sequência da candidatura apresentada pela CIM-Ave 'Identificação Cultural Minho'.

Em termos de intervenções físicas no património cultural assume destaque o início da obra de infraestruturação da Livraria do Mosteiro, futuro Centro de Estudos Beneditinos e do restauro e reabilitação do antigo refeitório do Mosteiro de S. Miguel de Refojos, espaço onde funcionou nos últimos vinte anos o auditório Ilídio dos Santos. Este espaço será transformado em ponto de receção dos visitantes do Mosteiro e sala de eventos culturais. Estas duas obras são financiadas por Fundos Comunitários, através do NORTE 2020 e do Programa FEDER. Procedemos também ao restauro do lambrim policromado na Casa da Cultura e, ainda, ao restauro e beneficiação de diverso acervo do Núcleo de Arte Sacra.

Como vem acontecendo há vários anos, decorreu em 2020 a XIV edição do Concurso Literário Nacional - Conto Infantil que recebeu 21 trabalhos de autores oriundos de diversos pontos do país.

No que diz respeito à educação, destacámos a cooperação de todas entidades envolvidas no processo educativo a que se juntaram também as Juntas de Freguesia para o desenvolvimento das ações necessárias às alterações ocorridas por causa da situação epidemiológica que obrigou ao cancelamento de aulas presenciais, designadamente na distribuição de materiais pedagógicos na casa dos alunos, no acesso a meios informáticos, na distribuição de refeições ou bens alimentares nos domicílios. Procedemos também à atribuição de dezenas de bolsas de estudo e auxílios económicos às famílias de estudantes bem como à entrega de material escolar e livros de fichas aos alunos do 1º ciclo.

Relativamente à requalificação urbanística e melhoria de acessibilidades, o ano de 2020 fica marcado pela conclusão das obras do Campo do Seco e pelo início da intervenção na Av. Capitão Elísio de Azevedo, obras financiadas por fundos comunitários, através do NORTE 2020 e do Programa FEDER. Iniciaram-se também, neste ano, as obras de requalificação da Rua do Pinheiro e da Rua Dr. Jerónimo Pacheco intervenções apoiadas igualmente por fundos comunitários através do mesmo programa. Procedeu-se à beneficiação dos pavimentos em betuminoso da estrada municipal 524.1 (Rua de Santa Maria Maior, em Outeiro), da estrada municipal 520 (Rua D. Nuno Álvares Pereira e Rua do Outeirinho, em Refojos) e da estrada municipal 519 (entre a Quinta da Mata e Campelos), de dois troços da Rua António Joaquim Gomes da Cunha, em Cabeceiras de Basto, e de parte da Rua Conselheiro Juiz das Cortinhas, em Cavez. Foram ainda pavimentados um troço da estrada municipal em Carrazedo, Bucos, e 2 Km da estrada municipal 518, entre Moimenta e Gondíães.

Realizámos muitas outras obras de reparação e manutenção de edifícios, equipamentos e espaços públicos, de infraestruturização das zonas industriais, de ampliação, conservação e manutenção das infraestruturas de abastecimento de água e saneamento, intervenções que estão discriminadas mais à frente neste documento. De qualquer dos modos, destacámos, desde já, aqui, o início da obra de renaturalização das margens do Rio de Ouro, (praia do Caneiro) no Arco de Baulhe, obra financiada pelo NORTE 2020 através do programa FEDER, ou as obras de melhoria das redes de abastecimento público de água nas freguesias de Riodouro e de Vilar de Cunhas e Gondiaães, na sequência da transferência dos sistemas daquelas localidades para a Câmara Municipal, bem como a melhoria da Estação de Tratamento do Vau, a renovação de condutas na Malga, em Cavez, e Boadela, em Pedraça, ou a ampliação das redes de saneamento em Paçô e Casal, em Alvite.

Para além do referido anteriormente, as preocupações ambientais e de promoção da qualidade de vida justificaram a plantação de dezenas de árvores no espaço público, o reforço da recolha de resíduos domésticos em épocas de férias e festas e a limpeza de lixeiras clandestinas, a instalação de mais ecopontos um pouco por todo o concelho aumentando estes para um total de 87, a substituição de 398 lâmpadas convencionais na iluminação pública por tecnologia LED, intervenção financiada por fundos comunitários através do NORTE 2020 e do programa FEDER, a instalação de dois pontos de carregamento de automóveis elétricos, no Campo do Seco, e a destruição de 151 ninhos de vespa velutina.

No âmbito do turismo, aprovámos o projeto da rede de miradouros, da recuperação do Fojo do Lobo e do Forno Comunitário, na Uz, obras que serão financiadas por fundos comunitários, através do PROVERE, e que se concretizarão no decurso do próximo ano de 2021. Vimos certificada pelo Fórum Oceano a Estação Náutica de Cabeceiras de Basto, avançámos com a criação de Escola de Canoagem para o que celebrámos um protocolo com a Federação Nacional de Canoagem, lançámos o portal 'Visit Cabeceiras' e elaborámos o Programa de Apoio à Fileira Turística para implementação a partir de 2021.

Continuámos a apoiar o movimento associativo assumindo particular destaque neste ano o apoio financeiro de 25 mil euros à delegação da Cruz Vermelha do Arco de Baulhe para aquisição de uma ambulância, o apoio de 20 mil euros à Academia de Música para a aquisição de equipamentos e instrumentos e realização de atividades, ou o apoio de 40 mil euros aos Bombeiros Cabeceirenses.

Dinamizámos o Gabinete de Apoio ao Empresário e criámos um boletim informativo que publicámos no site da Câmara Municipal sempre que há matéria e informação relevante para as empresas e investidores. Elaborámos o Programa Municipal Extraordinário de Apoio Económico e Social, #CabeceirasCuida que viria a ser aprovado pela Assembleia Municipal em dezembro, para implementação a partir de 2021.

Continuámos a apoiar os cidadãos na procura de emprego ou no acesso a programas de inserção através do Gabinete de Emprego e Inserção que realizou largas centenas de atendimentos. De referir que, apesar das contingências provocadas pela Pandemia com forte implicação na economia, o

número de desempregados, em Cabeceiras de Basto, inscritos no Centro de Emprego, em dezembro de 2020 (724), era praticamente o mesmo que em dezembro de 2019 (713). (fonte IEFP, Pordata)

Continuámos a privilegiar os princípios e valores do rigor e da transparência na ação política. Prestámos a informação detalhada sobre a atividade municipal aos Vereadores e aos membros da Assembleia Municipal e divulgámos publicamente a informação relevante na internet (site, portal, redes sociais facebook e instagram), enviando ainda notas à comunicação social que originaram inúmeras notícias nos jornais e rádios locais, regionais e nacionais.

No que à prestação de contas diz respeito, destacam-se os seguintes pontos:

- Uma taxa de execução global do orçamento da receita, em termos de cobrança, de 75,6% (16,2 milhões de euros) e uma taxa de execução do orçamento da despesa, em termos de pagamentos, de 70,3% (15 milhões de euros);
- Uma dívida de médio e longo prazo de 4,4 milhões de euros, o que representa um decréscimo de 293 mil euros, menos 6,2% face a 2019;
- A redução das dívidas de curto prazo em 324 mil euros, menos 44,4% face a 2019. No final do ano de 2020 a dívida a fornecedores situou-se em 406 mil euros;
- A manutenção de capacidade de endividamento face à lei em vigor, o que permite ao Município dispor de uma margem utilizável de endividamento de 2,8 milhões de euros;
- O cumprimento do princípio do Equilíbrio Orçamental;
- O prazo médio de pagamentos (PMP) para o Município de Cabeceiras de Basto, situa-se em 44 dias no final do ano de 2020, verificando uma redução face ao ano de 2019, que se situava em 53 dias;
- O aumento do património municipal em 4,1 milhões de euros (3%).

Organização Municipal

Na gestão de 2020, o executivo municipal teve como responsáveis os seguintes elementos e respetivos períodos de responsabilidade:

| Período de responsabilidade | | |
|-----------------------------|-----------------------------------|----------------|
| 01/01/2020 a 31/12/2020 | | |
| Situação | Nome | Força Política |
| Presidente | Francisco Luis Teixeira Alves | PS |
| Vereador | Jorge Agostinho Borges Machado | IPC |
| Vice-Presidente | Mário Machado Pinto de Oliveira | PS |
| Vereador | Hélder Emanuel Teixeira Vaz | IPC |
| Vereadora | Carla Amélia de Magalhães Lousada | PS |
| Vereadora | Laura Patrícia de Sousa Monteiro | IPC |
| Vereador | Pedro Jorge Pereira de Sousa | PS |

Para além do Presidente da Câmara que tem as competências próprias conferidas pela Lei e que assumiu a responsabilidade por diversas áreas da atividade municipal, a Vereadora a tempo inteiro Carla Amélia de Magalhães Lousada e o Vereador a tempo inteiro Pedro Jorge Pereira de Sousa têm pelouros atribuídos, nos termos dos despachos n.ºs 29 e 31, de 20 de outubro de 2017, respetivamente.

O Vereador Mário Machado Pinto de Oliveira foi designado pelo Presidente da Câmara, através do Despacho n.º 2/2017, de 16 de outubro, como vice-presidente sem, no entanto, tempo e pelouros atribuídos.

A Câmara Municipal dispunha, no final do ano de 2020, do seguinte organograma:

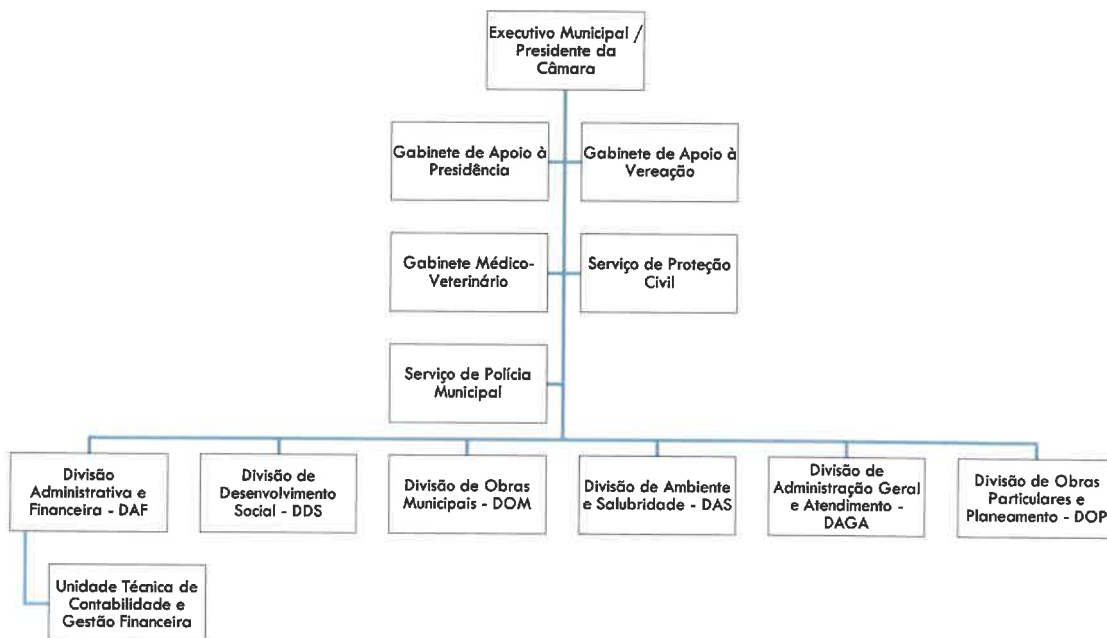

II. ATIVIDADES

Passamos agora a expor de forma sucinta o que foi a atividade municipal no que concerne às obras, atividades e iniciativas desenvolvidas ao longo do ano de 2020. Muitas destas foram executadas por administração direta, através dos serviços e das brigadas de trabalhadores da Câmara, outras por via de empreitadas e, ainda, outras por qualquer outra forma de serviço externo contratado.

Edifícios

Para além de tantas e tantas outras intervenções e dos necessários trabalhos de manutenção e conservação dos edifícios e equipamentos municipais fundamentais para o normal funcionamento e

eficácia na prestação dos serviços, foram executadas as obras e investimentos que a seguir se discriminam:

- Execução de lintéis em pedra e betão nas novas Oficinas Municipais, localizadas na Ranha, Abadim, para assentamento de edifício prefabricado cedido pela Iberdrola;
- Arranjo exterior das novas Oficinas Municipais localizadas na Ranha, Abadim, com pavimentação em alcatrão de arruamento de acesso;
- Conservação e restauro de lambrim policromático na Casa da Cultura;



- Beneficiação da cobertura da antiga escola primária de Travassô, em Abadim;
- Reparação de avarias nos sistemas de climatização e AQS da Biblioteca Municipal Dr. António Teixeira de Carvalho, na vila de Arco de Baúlhe;
- Reparação de danos causados por intempérie no sistema solar térmico para AQS e outras da piscina coberta de Arco de Baúlhe;
- Beneficiação da cobertura da antiga escola primária da Cumieira, em Cabeceiras de Basto (S. Nicolau);
- Beneficiação das instalações sanitárias que se encontram a servir de apoio à piscina descoberta de Cavez (WC's da antiga escola da Ferreirinha);
- Reparação de paredes e pintura do edifício do Posto de Turismo;
- Fornecimento e instalação de sistema solar térmico para AQS no Pavilhão Gimnodesportivo de Arco de Baúlhe;
- Pintura de paredes interiores e exteriores e impermeabilização do fundo do tanque principal da Piscina Coberta de Refojos;
- Reparação do pavimento em resinas de cor branca na Casa do Tempo;
- Reparações diversas nos espaços e abrigos dos animais no Centro de Educação Ambiental de Vinha de Mouros, de danos provocados pelo temporal de dezembro de 2019;
- Conclusão da adequação das portas interiores do Centro Escolar Padre Dr. Joaquim Santos ao projeto de alteração do Sistema Contra Incêndios.

Património

Durante o ano de 2020 foram alienados, em hasta pública, os seguintes bens:

| Designação | Lote | Valor |
|-----------------|------|---------------------|
| P. I. Vila Nune | 1 | 32 700,00 € |
| P. I. Vila Nune | 18 | 46 350,00 € |
| P. I. Vila Nune | 19 | 21 000,00 € |
| P. I. Vila Nune | 20 | 12 382,50 € |
| P. I. Vila Nune | 17 | 18 300,00 € |
| Totais | | 130 732,50 € |

No final do ano de 2020, o Município de Cabeceiras de Basto tinha para venda os bens constantes no quadro que se segue:

| Designação | Lote | Área | Base licitação | Finalidade |
|-----------------------------|------|----------|---------------------|-----------------------|
| P. I. S.Nicolau | 10 | 1 760,00 | 8 800,00 € | Atividade Industrial |
| P. I. Cavez | 2 | 2 255,00 | 36 030,00 € | Atividade Industrial |
| Loteamento das Cerdeirinhas | 26 | 480,00 | 19 675,20 € | Habitação Unifamiliar |
| Loteamento das Cerdeirinhas | 27 | 272,00 | 11 149,28 € | Habitação Unifamiliar |
| Loteamento das Cerdeirinhas | 28 | 272,00 | 11 149,28 € | Habitação Unifamiliar |
| Loteamento das Cerdeirinhas | 29 | 272,00 | 11 149,28 € | Habitação Unifamiliar |
| Loteamento das Cerdeirinhas | 30 | 272,00 | 11 149,28 € | Habitação Unifamiliar |
| Loteamento das Cerdeirinhas | 37 | 654,00 | 26 807,46 € | Habitação Unifamiliar |
| Loteamento das Cerdeirinhas | 38 | 365,50 | 14 981,84 € | Habitação Unifamiliar |
| Loteamento das Cerdeirinhas | 39 | 365,50 | 14 981,84 € | Habitação Unifamiliar |
| Loteamento das Cerdeirinhas | 40 | 613,00 | 25 126,87 € | Habitação Unifamiliar |
| TOTAL PARA VENDA | | | 191 000,33 € | |

Urbanismo

Na prossecução da melhoria da qualidade dos espaços públicos, foram executados os seguintes trabalhos:

- Início da regeneração urbana da Av. Capitão Elísio de Azevedo, na vila de Arco de Baúlhe;



- Execução de muro de suporte no troço inicial da Rua Alto do Mirante 1ª fase, na vila de Arco de Baúlhe;
- Pavimentação em pedra de chão de passeios na Rua Alto do Mirante, na vila de Arco de Baúlhe;
- Pavimentação em cubos no Largo Senhor dos Aflitos, em Carrazedo, Bucos;
- Prolongamento do passeio da Rua Dr. Agostinho Moutinho na vila de Cabeceiras de Basto, entre a cabine da EDP e o entroncamento da Rua das Acácias;
- Colocação de marcos limitadores extraíveis no Largo do Campo do Seco, na vila de Cabeceiras de Basto;
- Execução de passeio na Rua D. Nuno Álvares Pereira, na Sobreira, na Vila de Cabeceiras de Basto;
- Substituição integral das madeiras do piso e reforço das guardas da ponte sobre a ribeira de Penoutas que liga o Jardim dos Arcebispos à Av. Dr. Francisco Sá Carneiro, na vila de Cabeceiras de Basto;
- Execução de passeio na Rua Sá Miranda, na vila de Cabeceiras de Basto;
- Execução de guarda corpos na Rua Barjona de Freitas, na vila de Cabeceiras de Basto;
- Substituição do abrigo de passageiros no Campo do Seco, na vila de Cabeceiras de Basto;
- Conclusão da empreitada de requalificação do Campo do Seco na vila de Cabeceiras de Basto;



- Execução de passeios em pedra de chão no âmbito das contrapartidas pela cedência de terrenos no Loteamento de Pielas (Painzela);
- Início da requalificação da Rua da Fonte de S. João, integrada na candidatura de requalificação do Campo do Seco, suas envolventes e de enquadramento;
- Início da requalificação das entradas da vila de Cabeceiras de Basto / Rua Jerónimo Pacheco;



- Início da requalificação das entradas da vila de Cabeceiras de Basto / Rua do Pinheiro.

Infraestruturas desportivas e equipamentos de recreio e lazer

Para além da permanente preocupação com a dinamização das áreas de lazer, a Câmara Municipal centrou especial atenção na conservação e manutenção dos equipamentos desportivos e de lazer, mantendo-os atrativos não só para os visitantes, como também para os cabeceirenses que, assim, puderam desfrutar de todas as condições disponibilizadas pelos mesmos.

- Requalificação do Polidesportivo de Vinha de Mouros com execução de caleiras para escoamento de águas pluviais, beneficiação da vedação em postes de madeira tratada e substituição integral do piso;



- Início da Renaturalização das margens do rio de Ouro (Praia do Caneiro), no Arco de Baúlhe;
- Limpeza de lamas no leito da barragem do Oural;
- Execução de muro de espera na margem do Rio de Ouro (Praia do Caneiro), no Arco de Baúlhe;
- Beneficiação da Praia Fluvial do Poço do Frade com a criação de espaço destinado a estacionamento de viaturas para pessoas com mobilidade condicionada (pavimentação em cubos, execução de lintel em muro, colocação de sinal vertical e colocação de guarda corpos);

Cemitérios e capelas mortuárias

No ano de 2020, foi beneficiado o Cemitério Municipal de Refojos com a construção de novas campas.

Foi transferida a verba de 12.500,00 euros para a Junta de Freguesia de Bucos, para a construção da Capela Mortuária.

Saneamento e águas pluviais

No que concerne ao saneamento, no ano de 2020, executaram-se 0,6 Km de rede, merecendo destaque as seguintes obras:

- Ampliação da rede de drenagem no Beco de Paçô, em Alvite;
- Ampliação da rede de drenagem na Travessa de Paçô, em Alvite;
- Ampliação na Rua do Casal, em Alvite;



- Ampliação da rede de drenagem de águas residuais na Rua de Morgade, no Arco de Baúlhe;
- Ampliação da rede de saneamento na Travessa da Torre, em Refojos.

No que se refere às Estações de Tratamento de Águas Residuais, foram executados os seguintes trabalhos:

- Beneficiação da Estação Elevatória da Portela, na Vila de Cabeceiras de Basto, com a remodelação de quadro elétrico e substituição de eletrobomba;
- Beneficiação de desarenador da ETAR de Refojos;
- Beneficiação de decantador primário da ETAR de Refojos;



- Beneficiação de leito percolador da ETAR de Refojos;
- Instalação de guarda corpos em decantador da ETAR de Refojos de Basto;
- Beneficiação da Estação Elevatória do Quinchoso, na Vila de Cabeceiras de Basto, com a substituição de 2 eletrobombas;
- Beneficiação da ETAR de Moimenta com a pintura do edifício, em Cavez;
- Beneficiação da ETAR do Viso com pintura do edifício, em Pedraça.

No âmbito da gestão de águas residuais importa referir que a taxa de cobertura de saneamento no concelho de Cabeceiras de Basto é de 37%, em finais de 2020, a que correspondem 3.597 clientes de saneamento.

O sistema municipal de drenagem de águas residuais dispõe de oito estações elevatórias e 12 estações de tratamento cujo funcionamento e manutenção exigem elevados recursos financeiros.

No que diz respeito às **águas pluviais**, no ano de 2020, **executaram-se 60 m de rede**, merecendo destaque as seguintes obras:

- Beneficiação de coletor de águas pluviais na Ranha, em Abadim
- Recondição de águas pluviais no lugar de Juguelhe, em Riodouro.

Abastecimento de água

No que se refere ao **abastecimento público de água**, os trabalhos de beneficiação e ampliação das redes nas freguesias atingiram uma **extensão de 4,4 Km**, com destaque para as seguintes intervenções:

- Remodelação de conduta de abastecimento de água no Beco dos Ofícios, na Vila de Cabeceiras de Basto;
- Execução de conduta de abastecimento de água desde a Rua do Esturrado até ao Campo de Futebol, em Cavez;
- Ampliação de rede ao lugar de Torgueda, em Cambezes, Riodouro;
- Execução de rede de abastecimento de água no Samão, em Gondíães;



- Remodelação de rede de abastecimento de água no Lugar de Toninha, em Riodouro;
- Remodelação de conduta de abastecimento de água na Mata Loba, em Arosa, Cavez;
- Remodelação de conduta de abastecimento de água no Lugar de Formigueiro, Riodouro;
- Empreitada de execução de rede de abastecimento de água em Gondíães;
- Remodelação de rede no lugar de Juguelhe, em Riodouro;

- Reformulação de conduta de abastecimento de água no caminho entre a Rua Varandas da Vila e a Rua do Souto, na Freita, Vila de Cabeceiras de Basto;
- Remodelação de conduta de abastecimento de água no lugar da Senra, Refojos;
- Remodelação de rede de abastecimento de água para transferência da rede de ZA de Basto para ZA de Paçô;
- Remodelação de adutora (100 m) junto à Nascente que serve a Zona de Abastecimento de Carrazedo, em Bucos.

Já no que se refere à **construção e beneficiação de reservatórios**, procedeu-se às seguintes intervenções:

- Beneficiação com pintura e impermeabilização interior do reservatório da Zona de Abastecimento do Samão, em Gondiaes.



O abastecimento público de água do concelho apresenta uma taxa de cobertura de 90% e é efetuado a partir de **95 captações, com 60 reservatórios**.

No ano de 2020, foram efetuadas **5.462 análises**, cumprindo a 100% o plano aprovado pela Entidade Reguladora ERSAR. A **percentagem de análises em cumprimento com os valores de referência é de 97,82%** o que significa que a qualidade da água é uma realidade muito próxima dos cem por cento.

O número de clientes/consumidores atingia, em **31 de dezembro de 2020, 6.944 contratos**, a que correspondeu uma faturação de 472.074 m³ de água.

Recolha de resíduos

A recolha de resíduos urbanos indiferenciados é assegurada pelo Município com vários turnos diários que funcionam de segunda a sexta-feira. Os circuitos de recolha englobam todos os lugares e freguesias e dividem-se em turnos diurnos e noturnos, sendo este último para a recolha diária no centro da Vila de Cabeceiras de Basto e nalguns lugares limítrofes. A recolha é, na maioria dos casos, realizada uma vez por semana e no centro da vila é de 3 a 5 vezes por semana.

No ano de 2020, procedeu-se ao lançamento de concurso público internacional para a compra de dois novos camiões de recolha de RSU.

A recolha seletiva é assegurada por empresa externa num serviço porta-porta e recolha nos ecopontos distribuídos pelo concelho.

Tendo em vista a prestação de serviço de melhor qualidade, reduzindo os impactos negativos pelo excesso de lixos produzidos em determinadas alturas do ano, a Câmara Municipal reforçou, como aconteceu já em anos anteriores, a recolha de resíduos durante o mês de agosto, no período de festas e na época de Natal recorrendo a empresa externa.

A Câmara Municipal tem disponível um serviço de recolha de monos a pedido dos munícipes mas também de recolhas pontuais sempre que alguém abandona monos e outros resíduos de dimensão considerável no espaço público, tendo sido recolhidas 10 toneladas de monos.

A taxa de cobertura é de 100%, e representa um total de 7.819 consumidores servidos. No ano de 2020 foram instalados 51 novos contentores, tendo sido recolhidos ao longo deste ano 5.194 toneladas de resíduos.

Foram construídas 15 plataformas para contentores de RSU.



Rede viária

Neste setor, importa destacar a realização de um conjunto significativo de pavimentações, beneficiações e repavimentações em betuminoso, alcatrão, cubos e calçada, de estradas e caminhos municipais, num total de 23,6 Km, melhorando significativamente a rede viária do concelho, a mobilidade das pessoas e o transporte de bens. Foram efetuadas limpezas de bermas, valetas e aquedutos, numa extensão total de 26.500 metros. Foram, ainda, construídos/reconstruídos 1.523 m² de muros e instalados 182,3 metros de caneletes. Foram colocados 35.572 metros de sinalização horizontal e 87,6 metros de guarda de segurança. A seguir discriminam-se as diferentes obras que se concretizaram neste âmbito:

Obras na rede viária executadas nos lugares e freguesias

✓ ABADIM

- Pavimentação em alcatrão da Travessa da Veiga;
- Repavimentação em alcatrão na Rua de Busteliberne, no lugar de Moinhos de Rei;



- Repavimentação em alcatrão na sequência de reparação de conduta de águas pluviais na Rua da Ranha;
- Repavimentação em alcatrão da Rua do Moinho do Fundo;
- Pavimentação de passeios em pedra de chão no Parque Industrial da Ranha (frente ao lote 9);
- Repavimentação em cubos na Rua da Lameira;
- Conclusão da Sinalização horizontal no EM 525 entre a Ponte da Ranha e Abadim de Abadim a Torrinhelas (até pavimento em calçada) e entre Torrinhelas (depois do pavimento em calçada) e a ER311.

✓ **ALVITE E PASSOS**

- Repavimentação em alcatrão da Rua da Sra. da Piedade, em Petimão;
- Continuação da pavimentação em alcatrão de caminho de Cimo de Vila, em Passos;
- Repavimentação em alcatrão da Rua do Carvalho, em Alvite;



- Repavimentação em alcatrão em remates a lancis de passeio na Rua da Devesa Longa em Alvite, na sequência de reconstrução de muro de suporte em 2019;
- Pavimentação em alcatrão de entroncamento de caminho com a Rua dos Carris, em Petimão, na sequência de reconstrução de muro de suporte;
- Pavimentação em alcatrão de alargamento na Rua do Barbeito, em Petimão;
- Pavimentação em alcatrão na Rua da Quintã de Cima, em Passos;
- Construção de muro de suporte na Rua da Devesa Longa, em Alvite;
- Reconstrução de muro de suporte da Rua da Bandeira, em Passos;
- Execução de muro de suporte na Rua dos Carris, em Petimão.

✓ **ARCO DE BAÚLHE E VILA NUNE**

- Repavimentação em alcatrão de Rua de Baúlhe, no Arco de Baúlhe;
- Repavimentação em alcatrão da Rua de Simões, em Vila Nune;
- Repavimentação em alcatrão de valas da rede de esgotos na Rua da Casa Nova, em Vila Nune;
- Repavimentação em alcatrão de valas da rede de esgotos na Rua do Alto do Branco, em Vila Nune;
- Reposição de pavimento em alcatrão na sequência de renovação de conduta de água nas Barreiras, no Arco de Baúlhe
- Reposição de pavimento em alcatrão na sequência de ampliação de conduta de esgotos na Travessa das Perdizes, no Arco de Baúlhe;
- Repavimentação em alcatrão na Rua do Colégio, em Vila Nune
- Colocação de drenos e repavimentação em alcatrão na rua da Zona Industrial de Vila Nune;
- Pavimentação em alcatrão na Rua das Searas, no Arco de Baúlhe;



- Pavimentação em alcatrão de alargamento na Rua da Cerca Nova, no Arco de Baúlhe;
- Reposição de pavimento em alcatrão na sequência de ligação de esgotos na Rua Monte da Vinha, no Arco de Baúlhe;
- Execução de passeios em pedra de chão no âmbito do prolongamento da Rua do Alto do Mirante, no Arco de Baúlhe;
- Execução de conduta de águas pluviais na Rua Esteves Ribeiro, no topo jusante da Alameda do Carvalhal, na vila de Arco de Baúlhe;
- Pavimentação de passeios em pedra de chão no arruamento entre a EN 205 e o cemitério de Arco de Baúlhe - 1.ª fase
- Pavimentação em cubos de estacionamento e passeios em pedra de chão no Parque Industrial de Vila Nune (envolvente do Lote 14);
- Repavimentação em calçada na Rua das Barreiras, vila de Arco de Baúlhe, na sequência de substituição de conduta de água;
- Alargamento da Travessa do Lugar Novo de Baixo, em Vila Nune - 2.ª fase;

- Execução de muro de suporte no troço inicial da Rua do Alto do Mirante 1.ª fase, na vila de Arco de Baúlhe;
- Reconstrução de muro de suporte na Rua de Simões, em Vila Nune;
- Beneficiação da Rua da Cerca Nova, no Arco de Baúlhe;
- Prolongamento de guarda-corpos no arruamento entre a EN205 e o cemitério de Arco de Baúlhe.

✓ **BASTO**

- Pavimentação em alcatrão em remates a lancis no âmbito da execução de passeios no parque industrial de Olela;
- Pavimentação em alcatrão do troço jusante do Caminho do Hospício;



- Pavimentação em alcatrão de duas valas na Rua Padre Arnaldo Henriques de Sousa, junto ao parque industrial de Lameiros;
- Repavimentação em alcatrão na Rua Francisco Araújo, no lugar de Olela, na sequência da substituição de conduta de água;
- Pavimentação de passeios em pedra de chão no Parque Industrial de Olela-Basto frente ao Lote 15 e na envolvente do Lote 8;
- Reconstrução de muro de suporte e talude na Rua de Carcavelos;
- Colocação de 14 m de caneletes no entroncamento da Rua do Paço com a Rua de Santa Senhorinha;
- Colocação de caneletes junto à paragem de autocarros da Rua D. Sancho I (EN206), na Pedreira
- Execução de nova passagem sobre ribeiro na Rua da Igreja de Cima, junto ao entroncamento com a Rua da Pereirinha.

✓ **BUCOS**

- Pavimentação em alcatrão de caminho de acesso ao lugar de Lombas, em Vila Boa

- Repavimentação em alcatrão do Caminho da Veiga para Busteliberne, à saída da Veiga para Busteliberne;
- Repavimentação em cubos no Largo do Senhor dos Aflitos - 1.ª fase;
- Pavimentação em cubos no Caminho da Portela - 1.ª fase;
- Repavimentação em betuminoso da EM 526 - 6ª e 7.ª fases, em Carrazedo;



- Repavimentação em betuminoso de vala resultante de execução de conduta de água na Estrada Nacional 205 (km 93,100) por determinação da Infraestruturas de Portugal;
- Reconstrução de muro de suporte na Travessa da Fonte, em Além do Rio.

✓ **CABECEIRAS DE BASTO (S. NICOLAU)**

- Pavimentação em alcatrão em remates a lancis no âmbito da execução de passeios no Parque Industrial de Cabeceiras de Basto;
- Repavimentação em alcatrão da Travessa do Alto das Lameirinhas;
- Pavimentação em alcatrão da Rua de Encosturas (1.ª fase);



- Reposição de pavimento em alcatrão na sequência de ampliação da rede de abastecimento de água à Fundação A.J. Gomes da Cunha;
- Repavimentação em alcatrão de vala e depressões na Rua de Busteliberne;
- Repavimentação em alcatrão no Caminho do Tarau, nas Lameirinhas;
- Pavimentação de passeios em pedra de chão no Parque Industrial de Cabeceiras de Basto (da EN205 ao lote 1);
- Pavimentação em cubos de 3 áreas de estacionamento no Parque Industrial de Cabeceiras de Basto (S. Nicolau);

- Beneficiação da Rua António Joaquim Gomes da Cunha (1ª fase);
- Execução de dois muros e três lintéis de suporte em pedra e betão na Rua de Encostas;
- Execução de muro em pedra na Rua de Encostas;
- Execução de muro de suporte na Travessa das Lameirinhas.

✓ CAVEZ

- Pavimentação em alcatrão na Travessa do Esturrado - 1ª fase;



- Pavimentação em alcatrão no Caminho de Moimenta para a pista de pesca desportiva de Cavez em remate a muro de suporte executado em 2019;
- Pavimentação em alcatrão na Rua Velha;
- Pavimentação em alcatrão no entroncamento da Rua da Raposeira com a Rua do Ribeiro do Arco;
- Reposição coerciva de duas valas com 8 m e 4 m de comprimento na Rua de Além Ribeiro;
- Reposição de pavimento em alcatrão na sequência de remodelação da conduta de água e execução de ramal de esgotos na Travessa da Malga;
- Pavimentação em alcatrão de alargamento na Rua Central da Reboriça;
- Pavimentação em alcatrão na Rua do Fundão;
- Pavimentação em betuminoso de dois troços da EM 518, entre Moimenta e Cunhas;
- Pavimentação em betuminoso da Rua Juiz Conselheiro de Cortinhas;
- Execução de muro de suporte na Rua Souto do Pinho;
- Execução de muro de suporte na Rua do Chão do Monte, na Malga;
- Execução de muro no topo jusante do CM 1722, em Rabiçais;
- Reparação de muro de suporte na Rua de Pravadas;
- Reparação de passagem hidráulica da Levada Velha de Cavez sob a Rua Central da Reboriça;
- Regularização de pavimento em saibro com retroescavadora na Rua do Carril;

- Regularização de pavimento em saibro com retroescavadora na Rua do Medorno;
- Repintura do abrigo de passageiros das Cortinhas.

✓ **FAIA**

- Repavimentação em alcatrão da Travessa das Barreiras;



- Repavimentação em alcatrão na Rua Monte da Vinha;
- Pavimentação em calçada de alargamentos na Rua Amparo de Baixo.

✓ **GONDIÃES E VILAR DE CUNHAS**

- Repavimentação em alcatrão do Caminho do Vilar para a Uz, à saída do Vilar;
- Reposição de pavimento em alcatrão na sequência da remodelação da rede de abastecimento de água do Samão (na Rua da Trancada e na Rua das Felgueiras);
- Pavimentação em alcatrão de alargamento de curva e repavimentação sobre aqueduto de águas pluviais na Rua dos Pombeiros, em Cunhas;
- Execução de muro de suporte no Caminho da Escola para a Seara e Samão, em Gondíães;
- Execução de murete em pedra e betão de suporte da EM518, à entrada do lugar de Torneiro;
- Colocação de quatro canaletes de águas pluviais no Caminho de acesso ao GAS, no Samão;
- Conclusão da Sinalização horizontal no Caminho entre Campelos / Cambezes / Moscoso / Uz / Vilar / Cunhas, nas freguesias de Refojos de Basto, Outeiro e Painzela, Riodouro e Gondíães e Vilar de Cunhas.

✓ **PEDRAÇA**

- Repavimentação em alcatrão da Rua de S. Gonçalo, em Boadela (junto à capela);



- Execução de muro de condução de levada de águas de rega na margem da Rua Central de Pedraça, no lugar de Ribeira Grande;
- Execução de muro de suporte na Rua de Boadela;
- Reparação e pintura da guarda metálica da Ponte da Barca, no limite do concelho com Mondim de Basto;
- Reparação da ponte do ribeiro dos Currais, no Caminho de Águas Santas (Pedraça) para Chacim (Refojos de Basto);
- Colocação de grade de proteção na Rua de Buenos Aires.

✓ **REFOJOS, OUTEIRO E PAINZELA**

- Repavimentação em alcatrão de caminho em Terreiros, Painzela;
- Repavimentação em alcatrão da Rua da Raposeira, na vila de Cabeceiras de Basto;
- Execução de passeios em pedra de chão no Parque Industrial de Lameiros (loteamento municipal, lotes 20, 14 e 7);
- Pavimentação em alcatrão do Caminho de Poisadoiros, em Refojos;
- Pavimentação em alcatrão da Rua das Valinhas, no lugar de Baloutas, em Painzela;
- Pavimentação em alcatrão em caminho que parte da Rua da Serra, em Refojos de Basto;
- Pavimentação em alcatrão na Rua Dr. Francisco Botelho, na Vila de Cabeceiras de Basto;
- Pavimentação em alcatrão de acesso carral no entroncamento da Rua da Devesa com a Rua de Lameiros;
- Reposição de pavimento em alcatrão na sequência de remodelação da conduta de água na Senra;
- Reposição de pavimento em alcatrão na sequência de remodelação da conduta de água na Sobreira;
- Reposição de pavimento em alcatrão na sequência de ampliação de conduta de esgotos na Rua da Eira, em Outeiro;
- Pavimentação em alcatrão de alargamento na Rua da Escola de Lameiros, em Refojos;
- Reposição de pavimento em alcatrão na sequência de substituição de conduta de água em arruamento na Cancela;
- Repavimentação em alcatrão no caminho de acesso à ETAR de Refojos;

- Repavimentação coerciva em alcatrão de vala resultante de passagem de tubo particular no entroncamento da Rua de Vila Seca com a Rua Irmão Pedro Basto, na vila de Cabeceiras de Basto;
- Reposição de pavimento em alcatrão, na sequência de execução de conduta de águas pluviais, na Travessa do Pinheiro, na Vila de Cabeceiras de Basto;
- Repavimentação em cubos no Caminho das Secas, em Chacim - 2.ª fase;
- Pavimentação em cubos no Caminho da Touça, em Chacim;
- Execução de passeio na Rua Sá de Miranda, na Vila de Cabeceiras de Basto;
- Execução de passeio na Rua D. Nuno Álvares Pereira, na Sobreira;
- Pavimentação em betuminoso da Quelha da Tília, em Refojos;
- Repavimentação em betuminoso na Rua D. Nuno Álvares Pereira e da Rua do Outeirinho, entre a Rotunda da Sobreira e o entroncamento para a ETAR de Outeirinho;



- Repavimentação em betuminoso da EM 519 entre a Quinta da Mata (Refojos de Basto) e Campelos (Riodouro);
- Repavimentação em betuminoso da Rua de Santa Maria Maior (Outeiro) e da parte montante da Rua Dr. Jerónimo Pacheco (Refojos de Basto) - 1.ª fase
- Execução de muro de suporte em caminho na Cancela;
- Reconstrução de muro de suporte e vedação do Caminho do Largo da Tília para a EM 519, em Refojos;
- Execução de muro de suporte na Rua das Acácias, na vila de Cabeceiras de Basto;
- Colocação de 3 m de canaletes em rego do Caminho dos Curros, no lugar de Cucana;
- Pavimentação em cubos no Caminho da Touça, em Chacim;
- Limpeza de vegetação e inertes em taludes, bermas, valetas e aquedutos da ER311 entre a vila de Cabeceiras de Basto e o limite do concelho com Salto;
- Limpeza de vegetação espontânea e inertes nas bermas e valetas da EN311 entre a vila de Cabeceiras de Basto e o limite do concelho com Fafe;
- Limpeza corrente de vegetação espontânea em bermas e taludes da variante à EN 205 entre a Rotunda do Barbeito e a Rotunda de Lameiros;

- Limpeza de vegetação espontânea em bermas e taludes do Caminho de acesso ao Centro Hípico de Vinha de Mouros;
- Limpeza de vegetação espontânea em bermas e taludes na Rua da Floresta, em Refojos;
- Limpeza de vegetação espontânea em bermas e taludes na Rua Dr. Augusto Carvalho e Almeida, em Refojos;
- Colocação de guardas de segurança no troço inicial do Caminho de acesso a Santa Comba (Refojos de Basto), logo após o entroncamento com a EM 520, incluindo remoção de guardas de segurança na EN311 no lugar de Pereiras (Refojos de Basto);
- Reparação de todas as guardas de segurança danificadas na EN311 entre a vila de Cabeceiras de Basto e o limite do concelho com Fafe;
- Repintura do abrigo de passageiros da EN 311 no lugar de Água Redonda, em Refojos;
- Repintura de dois abrigos de passageiros da Rua Reta de Fojos, em Outeiro
- Repintura do abrigo de passageiros da EN311 no lugar de Senhora de Fátima, em Refojos;
- Repintura do abrigo de passageiros da EN311 no lugar da Cancela, em Refojos;
- Repintura do abrigo de passageiros da EN311 no Lumião, lugar de Água Redonda, em Refojos de Basto;
- Repintura do abrigo de passageiros da Ranha na Rua Dr. Francisco Botelho, em Painzela;

✓ RIODOURO

- Repavimentação em alcatrão do Caminho de Vilela para Meijoadela, à entrada de Meijoadela;
- Pavimentação em alcatrão de alargamento em frente ao ECL de Cambezes e largo em frente à sede da junta de freguesia, em Cambezes;



- Construção de muro de suporte no Caminho do Solheiro, à saída do lugar de Riodouro para o lugar de Eiró - 1ª fase;
- Execução de muro de suporte em pedra no Caminho que liga Moscoso à Uz, entre o entroncamento do Caminho para Bessós e o entroncamento do Caminho para a Casa do Fuliposo;
- Execução de muro de suporte na Rua Principal de Asnela.

Parques industriais

Deu-se continuidade à infraestruturização dos parques industriais destacando-se as seguintes intervenções:

- Parque Industrial da Ranha:
 - ✓ Pavimentação de passeios.
- Parque Industrial de Vila Nune:
 - ✓ Pavimentação de passeios.



- Parque Industrial de Olela - Basto:
 - ✓ Pavimentação de passeios.
- Parque Industrial de Cabeceiras de Basto (S. Nicolau):
 - ✓ Pavimentação de passeios;
- Parque Industrial de Lameiros:
 - ✓ Pavimentação de passeios.

Infraestruturas de iluminação pública, eficiência energética e telecomunicações

No âmbito da energia elétrica e iluminação pública, no ano de 2020, foram executadas as seguintes intervenções:

- Instalação de ramal elétrico para a estação elevatória de águas residuais de Reiros, em Alvite;
- Nova ligação de IP e BT na Rua do Ramil, em Petimão, Alvite;
- Promoção de eficiência energética no Pavilhão Gimnodesportivo de Arco de Baulhe com a instalação de sistema solar térmico para aquecimento de AQS;
- Instalação de ramal elétrico para a estação elevatória de águas residuais do Seixo, na Faia;
- Instalação de ramal elétrico para o reservatório de água de Vaselim, em Gondiaães;

- Eficiência energética nos sistemas de iluminação pública do concelho de Cabeceiras de Basto com a substituição de 398 lâmpadas convencionais por tecnologia LED;
- Aquisição de equipamentos de ar condicionado para o edifício do Posto de Turismo;
- Instalação de ramal elétrico para a estação elevatória de águas residuais da Rua Cerca da Quinta, em Outeiro;
- Instalação de ramal elétrico para a estação elevatória de águas residuais de Chacim;
- Instalação de ramal elétrico para a estação elevatória de águas residuais da Senhora de Fátima, em Refojos;
- Instalação de ramal elétrico para a estação elevatória de águas residuais da Rua Quinta da Vinha, em Outeiro;
- Nova ligação de IP em Moscoso, Riodouro.

Proteção civil e luta contra incêndios

A atuação do Serviço Municipal de Proteção Civil foi articulada com os demais agentes que intervêm neste âmbito e que se encontram previstos no Plano Municipal de Emergência e Proteção Civil. Foram eles o Gabinete Técnico Florestal, os Serviços de Saúde, as Forças de Segurança, os Bombeiros Voluntários Cabeceirenses, a Delegação da Cruz Vermelha do Arco de Baúlhe, entre outros. Contamos, ainda, com a colaboração dos parceiros que integram a Comissão Municipal Proteção Civil, entidade com funções de coordenação, informação e cooperação em matéria de Proteção Civil, a quem incumbe assegurar que todas as entidades e instituições de âmbito municipal imprescindíveis às operações de proteção e socorro, emergência e assistência previsíveis ou decorrentes de acidente grave, catástrofe ou calamidade se articulam entre si, garantindo os meios adequados à gestão de ocorrência em cada caso concreto.

Em 2020, a Comissão Municipal de Proteção Civil de Cabeceiras de Basto (CMPC) foi convocada por três vezes no sentido de avaliar, monitorizar e acompanhar a situação epidemiológica ocasionada pela doença covid-19 no concelho.

No âmbito do combate à pandemia de COVID-19, o SMPC constituiu-se como um parceiro proativo no planeamento, coordenação e execução da ajuda ao município, entidades e instituições locais, assegurando as seguintes atribuições:

- Elaboração do Plano de Contingência do Município de Cabeceiras de Basto;
- Elaboração da Resposta Operacional Municipal das estruturas, forças e unidades de proteção civil envolvidas no combate à COVID-19;
- Monitorização permanente dos Planos de Contingências das IPPS e do Agrupamento de Escolas de Cabeceiras de Basto, num total 26 planos.

- Elaboração do Plano de Contingência da Feira Semanal e do Mercado Municipal;
- Elaboração de minuta de apoio para Plano de Contingência dos Centros de Dia;
- Elaboração do Plano de Operações Municipal COVID-19 - POM;
- Sensibilização e Informação pública com a GNR, num total de 3 operações;
- Coordenação da realização da testagem à COVID-19 dos utentes das ERPI e Famílias de Acolhimento do concelho;
- Entrega de Equipamentos de Proteção Individual, num total de 10.000 unidades, às seguintes entidades e instituições:
 - IPPS com valência SAD e Lar, num total 10 instituições;
 - UCC´s de média e longa duração, num total de 3 unidades;
 - Forças de Seguranças e Socorro (GNR, Bombeiros, CVP Delegação de Arco de Baulhe, SEPNA);
 - Famílias de Acolhimento, num total de 15 casas;
 - Serviços de Saúde local.
- Dinamização e implementação de respostas de alojamento à população para funcionamento temporário:
 - CVP Delegação de Arco de Baulhe - capacidade máxima de 20 camas;
 - Casa Amiga de Painzela - capacidade máxima de 2 camas;
 - Casa da Urtigueira - capacidade máxima de 5 camas - profissionais de saúde;
 - Alojamento Centro Hípico - capacidade máxima de 8 camas;
 - Habitação “Emergência Social” - capacidade máxima de 4 camas;
 - Basto Vila Hotel - capacidade máxima de 40 camas;
- Dinamização e implementação de respostas ao acolhimento operacional e logístico dos meios de reforço a serem atribuídos pelo CDOS de Braga, num total máximo de 50 operacionais e 15 veículos no Complexo do Centro Hípico de Cabeceiras de Basto;
- Disponibilização, em articulação com as Juntas de Freguesia, de guias para acompanhamento dos meios de reforço atribuídos através dos Oficinas de Segurança Local (OSL) designados.

Ainda no combate à pandemia de COVID-19, em 2020 este SMPC participou na realização de 3 visitas às ERPI concelhias, conjuntamente com a Unidade de Saúde Pública do Alto Ave e o Instituto de Segurança Social distrital.

No ano transato, a tarefa de destruição dos ninhos de Vespa velutina foi atribuída ao SMPC competindo-lhe adequar a eficácia dos vários métodos de destruição e assegurar a segurança do pessoal envolvido nas operações e das populações.

Entraram nestes serviços 159 comunicações da existência de ninhos de Vespa velutina. Destes 159 ninhos, 158 estavam ativos e 1 inativo.

Foram eliminados 157 ninhos ativos o que corresponde a uma taxa de execução de 99,4%. Do total de eliminados, 135 ninhos eram de tipologia definitiva e 22 primária. Quanto à sua localização verificase que 55% estavam localizados em “outros locais” e 45% localizados em edificações ou na proximidade.

O tempo de resposta operacional médio deste SMPC foi de 11 dias, sendo de 2 nos casos de ninhos existentes em habitações.

No ano de 2020, iniciou-se a elaboração da Revisão do Plano Municipal de Emergência de Proteção Civil (PMEPC), documento que visa dotar o município de um instrumento integrado de planeamento e gestão das operações a desencadear face à ocorrência de acidente grave ou catástrofe.

Procedeu-se ao acompanhamento operacional do Plano de Emergência Interno da Barragem de Daivões, nomeadamente no que diz respeito à realização de ações de sensibilização bem como à implementação dos sistemas de aviso e alerta.

Acompanharam-se as ações de vigilância, prevenção estrutural e combate realizadas no âmbito da Defesa da Floresta Contra Incêndios.

Para além da presença em várias reuniões da Comissão Distrital de Proteção Civil de Braga, foi prestado apoio técnico e administrativo à Comissão Municipal de Proteção Civil.

Foi elaborado o Plano Operacional Municipal (POM) para 2020 envolvendo todos os serviços municipais em articulação com as forças de segurança da GNR, Polícia Municipal, bombeiros e as estruturas distritais e nacionais de socorro e emergência, na perspetiva da defesa, proteção e salvaguarda das populações e dos seus bens.

No âmbito do protocolo celebrado, em 2018, entre a Autoridade Nacional de Proteção Civil, a Câmara Municipal e a Associação Humanitária dos Bombeiros Voluntários Cabeceirenses, a Câmara Municipal continuou a assegurar o financiamento das remunerações e encargos sociais respetivos da EIP - Equipa de Intervenção Permanente.

No âmbito da Comissão Municipal de Defesa da Floresta Contra Incêndios continuou-se a monitorização e o acompanhamento da evolução dos incêndios florestais ao longo de todo o ano 2020.

Através do Gabinete Técnico Florestal realizaram-se um conjunto de tarefas, destacando-se:

✓ No âmbito da **defesa da floresta contra incêndios:**

- A emissão de pareceres sobre a gestão de combustíveis a partir das reclamações apresentadas com visitas de campo;

- A emissão de pareceres sobre a gestão de combustíveis a partir dos autos remetidos pela GNR com visitas de campo;
- O acompanhamento da execução das faixas de gestão dos combustíveis da responsabilidade do Município;
- O acompanhamento da execução das faixas de gestão dos combustíveis da responsabilidade da EDP;
- O acompanhamento da execução das faixas de gestão dos combustíveis da responsabilidade da Infraestruturas de Portugal;
- O acompanhamento da execução das faixas de gestão dos combustíveis da responsabilidade da ASCENDI;
- O acompanhamento da execução das faixas de gestão dos combustíveis da responsabilidade do ICNF;
- A definição do Plano de Fogo Controlado para 2020;
- O acompanhamento da Ação de Fogo Controlado;



- A elaboração do Plano de Atividades das faixas de gestão de combustíveis para 2020;
- A realização das comunicações relativas à queima de sobranes na Aplicação Informática Queimas e Queimadas;
- A elaboração das autorizações de queimadas extensivas na Aplicação Informática Queimas e Queimadas;
- A emissão de pareceres para autorização de lançamento de fogo-de-artifício;
- A elaboração do relatório para Plano Operacional Distrital - 2020;
- A elaboração e divulgação de aviso/edital de Defesa de Pessoas e Bens
- A elaboração e divulgação de aviso/edital de Queimas e Queimadas;
- A elaboração e divulgação de editais referentes às faixas de gestão de combustíveis;
- O acompanhamento e apoio técnico às reuniões da Comissão Municipal de Defesa da Floresta;

- A realização de sessões de sensibilização junto da população no âmbito da Defesa da Floresta Contra Incêndios;
- A divulgação da candidatura Fundo do Fomento Florestal relativa ao funcionamento do GTF em 2019
- A elaboração POM - Plano Operacional Municipal para 2020;
- A emissão de pareceres relativos à construção de edificações;
- A elaboração de candidatura ao Fundo de Fomento Florestal para o funcionamento GTF em 2020.

✓ No âmbito da **caça**:

- O acompanhamento da atividade na ZCM - Zona de Caça Municipal;
- A elaboração dos Resultados Financeiros e Cinegéticos 2019/2020 da ZCM;
- A análise e informação relativa a reclamações apresentadas relativas a danos causados por animais na ZCM;
- O acompanhamento da atividade no Posto Fomento Cinegético;
- A realização do repovoamento da ZCM com largadas de espécies cinegéticas;
- A elaboração de editais relativos à da caça na época 2020/2021;
- A elaboração do Plano Anual de Exploração 2020/2021 da ZCM;
- A selagem de casais reprodutores.

✓ No âmbito do **Protocolo com a IBERDROLA (Fauna e Flora)**

- O acompanhamento da execução Plano de Atividades de 2020;
- A elaboração do Relatório de Atividades do ano 2019;
- A elaboração do Plano de Atividades para 2021.

✓ **Outras atividades**

- A elaboração do Plano de Largadas 2020 referente à Vespa das Galhas Castanheiro;
- A elaboração do relatório final de estágio curricular de aluno do IPVC;
- A elaboração do Plano de Evacuação da Zona Industrial de Vila Nune;
- A participação e fornecimento de informação para a candidatura da CIM-Ave relativa às Alterações Climáticas;

- A elaboração de informações e pareceres relativos ao corte de sobreiros;
- A elaboração PMDFCI - Plano Municipal de Defesa da Floresta Contra Incêndios - 2021
- O levantamento de plantas para a candidatura Floresta Comum 2020;
- A execução da calendarização das atividades da Brigada de Sapadores da CIM-Ave - 2020 e respetivo acompanhamento;
- A preparação do plano formativo da Brigada de Sapadores da CIM-Ave e respetivo acompanhamento;
- A participação na palestra "Riscos Pós-Incêndios" promovida pelo CLDS - Vivências da Basto Vida;
- A presença no Seminário "Incêndios Rurais 2020" - IPB
- A elaboração do processo de renovação da Zona de Caça Municipal;
- A execução da calendarização das atividades da Brigada de Sapadores da CIM-Ave - 2020 para o ano 2021;
- A reprogramação do Plano de Atividades - 2020, relativo ao protocolo da Fauna e Flora celebrado com a Iberdrola;
- A elaboração do pedido de reembolso da candidatura FFP - Apoio à destruição Ninhos Vespa Velutina 2019;
- A elaboração de relatório referente à monitorização de área tratada com fogo controlado para a DRCNF - 2.º Semestre;
- O acompanhamento do Programa Voluntariado Jovem para a Natureza e Florestas.

Em síntese diremos que a Comissão Municipal de Defesa da Floresta de Cabeceiras de Basto reuniu ao longo do ano cinco vezes tendo emitido 22 pareceres referentes à construção edificações, aprovou o Plano Operacional Municipal e o Relatório de Monitorização do PMDFCI de 2019 e apreciou o balanço da época de incêndios no ano de 2020.

O GTF recebeu, ao longo do ano, 58 autos de notícia e 4 relatórios de serviço remetidos pela GNR e 22 reclamações comunicadas por municípios. Recebeu ainda 84 comunicações diversas.

O GTF efetuou 139 visitas de campo e emitiu 22 notificações. Efetuou também, em maio de 2020, no âmbito da operação Floresta Segura 199 visitas de campo para sensibilizar proprietários e produtores florestais para a limpeza atempada dos terrenos.

Foram realizadas 6611 comunicações prévias referentes a queimas das quais foram autorizadas 6402 e registadas na plataforma respetiva 20 pedidos de queimadas das quais foram autorizadas 19 e realizadas efetivamente 13.

Foram realizadas 7 ações de sensibilização no âmbito da Operação Floresta Segura nas quais participaram 73 municípios;

O GTF acompanhou o desenvolvimento do Programa Voluntariado Jovem para a Natureza e Floresta que contou com a participação de 28 jovens que percorreram, ao longo do verão, 76 aglomerados populacionais distribuindo informação relativa às campanhas nacionais 'Portugal Chama' e 'Aldeia Segura/Pessoas Seguras'.

Foram realizadas 12 ações de fogo controlado.

Na sequência da celebração de Protocolo com a Iberdrola relativo à fauna e flora, no âmbito das Medidas Compensatórias pela Construção do Sistema Eletroprodutor do Tâmega (especialmente a Barragem de Daivões), foram reabilitados povoamentos florestais e recuperadas áreas ardidas num total de 91,8ha intervencionados. O GTF realizou 45 visitas de campo às parcelas intervencionadas para acompanhamento dos trabalhos.

Relativamente à Zona de Caça Municipal de referir a emissão de 3760 jornadas de caça, a realização de 5 largadas para repovoamento de perdizes.

Polícia Municipal

No que se reporta à ação da Polícia Municipal, importa salientar as seguintes intervenções:

- Garantir o atendimento no Edifício dos Paços do Concelho;
- Patrulhamentos apeados e motorizados pelas várias artérias da vila de Cabeceiras de Basto;
- Apoio nos Centros Escolares Padre Doutor Joaquim Santos e Professora Filomena Mesquita;
- Patrulhamentos pelo Parque Urbano;
- Patrulhamentos pelas várias artérias do Concelho;
- Organização e fiscalização da feira semanal;
- Fiscalização de vendedores ambulantes;
- Patrulhamento pelos espaços e equipamentos públicos;
- Apoio a iniciativas diversas;
- Fiscalização de caniços;
- Fiscalização de viaturas em situação de abandono ou estacionamento abusivo;
- Regularização de trânsito;
- Acompanhamento da Fiscalização Municipal;
- Verificação de reclamações;
- Mandados de notificação;

- Verificação e confirmação de ninhos de Vespa Velutina;
- Acompanhamento do Gabinete Técnico florestal;
- Apoio no Rastreio ao Covid-19 no Centro de Rastreio;
- Acompanhamento de ações de interrupção do fornecimento de água.

(Handwritten signatures and initials)

Atividades culturais, desportivas e recreativas

Como já se referiu antes, o ano 2020 ficou marcado por uma pandemia severa e repentina que impossibilitou a concretização de inúmeras atividades do programa cultural, desportivo, recreativo, educativo e até social, devido às restrições e às medidas excecionais adotadas para evitar a propagação do vírus COVID-19.

As atividades, ações e iniciativas que foi possível realizar contaram com a colaboração da Régie Cooperativa Basto Vida, das Juntas de Freguesia, do Agrupamento de Escolas de Cabeceiras de Basto, das Paróquias, do movimento associativo e outros agentes culturais, educativos, económicos e desportivos.

XXI Encontro de Reis das Escolas do Concelho de Cabeceiras de Basto

Realizou-se o XXI Encontro de Cantares de Reis das Escolas, no dia 17 de janeiro, no Pavilhão Desportivo de Refojos. Pretendeu-se com este evento reviver a tradição e estimular a defesa do património cultural promovendo a recolha e recriação dos Cantares dos Reis, por parte das escolas e dos seus alunos. Desta forma preservou-se a nossa memória coletiva do passado, enriqueceu-se o presente e solidificou-se o futuro. Neste ano, foram 12 os grupos participantes, constituídos pelos alunos de seis Escolas Básicas e dos Jardins de Infância do Agrupamento de Escolas de Cabeceiras de Basto, num total de 746 alunos.



Concurso concelhio de leitura

A 5ª edição do Concurso Concelhio de Leitura realizou-se no dia 6 de fevereiro, no Auditório da Casa da Juventude, do Associativismo, Artes, Ofícios e Gerações e teve como principal objetivo estimular o gosto e o prazer pela leitura para melhorar o domínio da língua portuguesa, a compreensão e os hábitos de leitura. O Concurso Concelhio de Leitura possuiu um novo enquadramento integrando-se na 2ª Fase do Concurso Nacional



de Leitura (Fase Municipal).

Este XIV Concurso Nacional foi organizado pelo Plano Nacional de Leitura e contou com a parceria da Rede de Bibliotecas Escolares, da Direção-Geral do Livro, dos Arquivos e das Bibliotecas, do Instituto Camões - Instituto da Cooperação e da Língua, da Direção-Geral da Administração Escolar/Direção de Serviços de Ensino e das Escolas Portuguesas no Estrangeiro e, ainda, da Rádio Televisão Portuguesa. Todos os alunos dos 3º e 4º ano do 1º ciclo do ensino básico do Agrupamento de Escolas de Cabeceiras de Basto (Arco de Baúlhe, Cavez, Faia, Pedraça, Gondarém, Profª Filomena Mesquita e Padre Dr. Joaquim Santos) participaram com dois alunos por escola, perfazendo um total de 14 alunos na fase concelhia do concurso. O concurso teve a colaboração da Câmara Municipal de Cabeceiras de Basto no que respeita ao apoio com a logística dos transportes para todos os alunos (num total de 276 alunos), patrocinou os prémios e os momentos culturais existentes durante o concurso, bem como integrou o júri com um representante, selecionando os 4 apurados para a Fase Intermunicipal.

XXIV Concurso/Encontro de Cantares das Janeiras de Cabeceiras de Basto

Realizou-se o XXIV Concurso/Encontro de Cantares das Janeiras do concelho, no dia 19 de janeiro, no Pavilhão Desportivo de Refojos, com o objetivo de reviver a tradição e estimular a defesa do património cultural que são os Cantares das Janeiras, promovendo a sua recolha e recriação. Nesta edição foram 22 os grupos participantes, sendo que 7 grupos participaram no concurso e 15 grupos participaram no encontro. A Associação Humanitária dos Bombeiros Voluntários Cabeceirenses venceu esta edição do Concurso de Cantares das Janeiras, o Grupo Coral da Fábrica da Igreja S. Martinho do Arco de Baúlhe classificou-se em segundo lugar e, em terceiro lugar, ficou classificado o grupo da Academia de Música de Cabeceiras de Basto, em resultado da apreciação e avaliação do júri. Nessa tarde de domingo, apresentaram-se em palco perto de meio milhar de cantadores e tocadores, trajados a rigor que exibiram os mais variados instrumentos musicais, interpretando os mais genuínos cantares das Janeiras.



Desfile de carnaval “Salvemos o Planeta”

Os desfiles de Carnaval organizados pelo Agrupamento de Escolas de Cabeceiras de Basto e que contaram com a colaboração e envolvimento da Câmara Municipal



invadiram as ruas das vilas do Arco de Baúlhe e de Cabeceiras de Basto, no dia 21 fevereiro, enchendo-as de cor, muita alegria e brincadeira. O Carnaval das Escolas contou também, com a

participação dos estabelecimentos pré-escolares privados do concelho. Com o tema “Salvemos o Planeta”, o desfile de Carnaval trouxe à rua palavras de ordem, com alertas para o degelo, a poluição dos mares, o flagelo dos incêndios, a proteção da floresta e da vida animal, entre outros, apresentando-se assim, um desfile muito divertido mas sensibilizador da comunidade para os perigos da poluição e ameaças à vida no planeta.

A música e a dança deram ritmo aos foliões que proporcionaram uma festa muito animada não só aos participantes, mas a todos os que assistiram à sua passagem.

Exposição “Mutuações” de Osvaldo Gonçalves

Esteve patente ao público na Casa Municipal da Cultura de Cabeceiras de Basto a mostra ‘Mutações’ do artista Osvaldo Gonçalves, exposição inaugurada no dia 6 de março.



Final da liga das Associações Desportivas de Karaté

Decorreu, no dia 7 de março, no Pavilhão Gimnodesportivo de Refojos - Cabeceiras de Basto, a Final da Liga das Associações de Karaté, uma prova organizada pela Federação Nacional de Karaté - Portugal e pelo Clube Desportivo de Cabeceiras de Basto contando com o apoio da Câmara Municipal. A prova inseriu-se no calendário federativo de disputa do título de Campeão Nacional por Equipas da Liga das Associações de Karaté (formas tradicionais de karaté) e Kumite (combates), equipas masculinas e femininas num total de quatro equipas campeãs nacionais.



Programa Voluntariado Jovem para a Natureza e Florestas

O Município de Cabeceiras de Basto viu aprovada mais uma vez a candidatura ao Programa Voluntariado Jovem para a Natureza e Florestas - Jovens Unidos pela Floresta e Meio Ambiente, promovido pelo Instituto Português do Desporto e Juventude. Com a realização do programa Voluntariado Jovem para a Natureza e Florestas que contou com a colaboração da Câmara Municipal e das Juntas de Freguesia pretendeu-se fomentar o voluntariado juvenil no âmbito da preservação da natureza, florestas e respetivos ecossistemas, através da sensibilização da população em geral, bem como da preservação contra incêndios florestais e outras catástrofes com impacto ambiental, da monitorização e recuperação de territórios afetados. O Programa foi direcionado aos jovens com idades compreendidas entre os 18 e 30 anos e decorreu entre os dias 29 de junho e 11 de setembro, durante 5 períodos, em que participaram 46 jovens revelando-se um sucesso, apesar de todas as limitações impostas pela pandemia Covid -19. Foram distribuídos pelos jovens além do equipamento

de identificação e divulgação, mas também equipamentos de proteção individual como máscaras e dispositivos com gel higienizante, tendo em conta as medidas de minimização de contágio do vírus.

Apresentação do livro: “ Milagre para uns, Pesadelo para outros”

No dia 14 de agosto, com o apoio e colaboração da Câmara Municipal, foi apresentado o livro “Milagre para uns Pesadelo para outros”, da autoria do jovem Henrique Carneiro, nos Claustros do Mosteiro de S. Miguel de Refojos. Com a publicação desta obra, o jovem autor de 16 anos de idade, com uma forte ligação familiar e afetiva a Cabeceiras de Basto - filho de pai Cabeceirense e músico da bicentenária Banda Cabeceirense - partilhou com o público a história, ao longo da infância e adolescência, de uma criança sobredotada - história pessoal, contada na primeira pessoa.



VIII Concurso de quadras de S. Martinho

O Concurso de Quadras de S. Martinho teve como objetivo estimular a criatividade e o imaginário infantis, incentivar o desenvolvimento de competências relacionadas com a escrita, nomeadamente de poesia e não menos importante, preservar as tradições populares. O concurso dirigido aos alunos dos 1º, 2º e 3º Ciclos do Ensino Básico pretende também fomentar os valores da solidariedade humana contidos na lenda de S. Martinho. Importa destacar que os trabalhos apresentados demonstraram grande criatividade pelo facto de todos eles estabelecerem ligações entre a pequena época festiva e a situação pandémica que atravessamos.

XIV Concurso Literário Nacional - Conto Infantil

Sendo uma das iniciativas de maior alcance da Biblioteca Municipal Dr. António Teixeira de Carvalho, o Concurso Literário Nacional- Conto Infantil, teve, em 2020, uma das mais participadas edições contando com um total de 21 concorrentes. Este concurso destinou-se a promover e a consolidar hábitos de leitura, de escrita criativa, e de procura e divulgação de novos talentos literários, mas também de valorização e promoção do património cabeceirense uma vez que os contos concorrentes tinham que fazer uma referência ao Mosteiro de S. Miguel de Refojos, um dos mais importantes ex libris desta Terra de Basto.

Livro de banda desenhada: “Sofia, a ovelha Mimosa e a Casa da Lã”

À semelhança de anos anteriores, a Câmara Municipal editou, em dezembro, um novo livro em banda desenhada sobre o património concelhio que ofereceu às crianças do ensino pré-escolar e do 1º ciclo. Em 2020, o tema da obra foi a lã, uma história divertida que deu a conhecer aos mais novos um dos núcleos do Museu das Terras de Basto - A Casa da Lã, numa publicação intitulada ‘Sofia, a ovelha

Mimosa e a Casa da Lã' da autoria de Mário Teixeira e Fátima Magalhães. Habitualmente a Câmara Municipal, no decurso das festinhas de Natal das escolas, oferece a todas as crianças do pré-escolar e 1º ciclo um exemplar do livro, tendo como objetivo despertar nos mais novos o gosto pela leitura, levando-os em simultâneo, a conhecer com mais detalhe, a história, o património e a cultura cabeceirense. Apesar de não ter havido festas de Natal por força da evolução epidemiológica, o livro foi entregue a todas as meninas e meninos daqueles ciclos de educação e ensino.

ATIVIDADE DO CTCMCB - Centro de Teatro da Câmara Municipal de Cabeceiras de Basto

Oficinas de Interpretação e Jogos Dramáticos

As oficinas de Interpretação Teatral (jovens e adultos) e de Jogos Dramáticos (crianças dos 6 aos 13 anos) tiveram início em janeiro para os trabalhos de formação dos participantes e de preparação para os espetáculos ao longo do ano. Com uma média de 25 integrantes nas oficinas da noite e de 55 crianças distribuídas nas três oficinas das tardes, as formações registaram um aumento de inscrições por parte da comunidade, sobretudo na faixa etária mais jovem, revelando uma maior valorização da arte pelos pais e encarregados. A partir de 16 de março estas atividades presenciais foram suspensas continuando nalguns casos a serem desenvolvidas 'online'.

Festa da Orelheira e do Fumeiro

No ano de 2020, o CTCMCB ficou responsável pela edição e filmagem de um vídeo promocional para a Festa da Orelheira e do Fumeiro. As gravações ocorreram no Souto Longal e contou com a presença de elementos das Oficinas de Interpretação Teatral, dos Cavaquinhos da Raposeira e do Rancho Folclórico de S. Nicolau.

Semana dos Afetos

Dinamizada pelo CTCMCB, a Semana dos Afetos decorreu nas Escolas Básicas de Arco de Baúlhe e Cabeceiras de Basto, envolvendo alunos do 7º ano da Escola Básica de Arco de e alunos frequentadores do Centro de Apoio à Aprendizagem da Escola Básica e Secundária de Cabeceiras de Basto. A animada interação de grupo onde os participantes - alunos, professores e auxiliares - exercitaram o corpo através de jogos lúdicos e teatrais ligados ao tema abordado no conto "o Girassol e o Caracol".

Hora do Conto

A Hora do Conto foi apresentada, em março, às crianças do ensino pré-escolar com o conto " O Girassol e o Caracol". Através de uma simples e bela história de amizade entre um girassol e um caracol que viviam em mundos distintos - mundo amarelo e mundo verde - o CTCMCB sensibilizou as crianças para valores da diferença e da diversidade num mundo que se



quer cada vez mais “colorido” e de convivência sã. Simultaneamente a Hora do Conto pretendeu inculcar nos mais novos o hábito e o gosto pela leitura, apelando ao imaginário das crianças. O CTCMCB desenvolveu esta iniciativa de criação artística, indo ao encontro do programa educativo do Agrupamento de Escolas, de forma a trabalhar as questões da aceitação do outro, bem como a importância de “um mundo mais colorido”.

Semana de comemorações do Dia Mundial do Teatro

Numa semana em que se comemorou o dia Mundial do Teatro, o CTCMCB recordou através de álbuns de fotografias dois grandes espetáculos TERRA BATIDA e CAROLINA E OS 5 REINOS. Além disso, foi lançado um vídeo com a mensagem “Nesta altura tão escura e cinzenta, o CTCMCB DÁ COR À TUA VIDA!” seguido de vários textos associados às cores, interpretados por formandos das oficinas de interpretação teatral.

Espetáculos Online

Ruralidades - Este espetáculo produzido pelo CTCMCB, foi lançado online e esteve disponível durante 24 horas. Pretendeu-se assim continuar a levar Teatro até às pessoas mesmo em tempos difíceis.

Como Nascem as Árvores - Para comemorar o Dia Mundial da Árvore e da Poesia, o CTCMCB apresentou o espetáculo ‘Como nascem as árvores’, realizado nos Jardins da Casa da Cultura, em 2014, ano em que se comemoraram os 500 anos do Foral de Cabeceiras de Basto. Este espetáculo foi criado a partir de poemas de autores portugueses do Séc. XVI, cujas palavras contam universos e inspiram-nos a criar tantos outros. A exibição deste espetáculo contou com mais de mil visualizações.

O Baile - De forma a preencher um fim de semana prolongado, o espetáculo ‘O Baile’ esteve disponível durante 24 horas, online. Em paralelo com o espetáculo foi lançado o desafio a toda a comunidade para se vestirem a rigor, mas em casa.

Olhar fraterno - Tributo a Zeca Afonso - De forma a combater o isolamento social e ao mesmo tempo celebrar a revolução de Abril, o Centro de Teatro encenou uma peça de teatro online de tributo a Zeca Afonso, intitulada “Olhar Fraterno”. O desafio foi lançado a quarenta atores em quarentena que ensaiaram a peça em videoconferência, a partir de casa, numa encenação totalmente virtual. Esta peça estreou, em 2012, em Cabeceiras de Basto e, neste tempo de pandemia, o CTCMCB revisitou a peça e reinventou-a para uma apresentação online. Esta estreia inédita foi notícia em muitos jornais, rádios e revistas deste país. Num total, este web-espetáculo conseguiu alcançar cerca de 15.339 pessoas.



Stop-Motion - O Caracol e o Girassol - No Dia Mundial da Criança, o CTCMCB lançou o conto ‘O caracol e o girassol’ elaborado através de uma técnica de animação chamada Stop Motion, para o que foram tiradas 9360 fotografias. Este vídeo alcançou cerca de 8.000 pessoas.

Circo Lar

Em diferentes lugares e aldeias de concelho apresentou-se, nos meses de agosto e setembro, o “Circo Lar”, um espetáculo de teatro/circo itinerante que reinventou o imaginário do circo. Em forma de digressão o “Circo Lar” teve palco nas freguesias de Cabeceiras de Basto, Bucos, Arco de Baulhe e Vila Nune, Alvite e Passos, Cavez, Basto, Faia, Pedraça, Riodouro e Refojos, Outeiro e Painzela, onde a encenação foi replicada de maneira a garantir que os Cabeceirenses pudessem assistir e usufruir deste projeto cultural com toda a segurança. No total contabilizaram-se 31 espetáculos mobilizadores de 2.000 espetadores, no seu global. A participação nestes espetáculos, todos ao ar livre, foi gratuita, mas limitada e sujeita a reserva, sendo que durante as exposições do “Circo Lar” foi cumprido o uso de máscara e o distanciamento social, a par da existência de um plano de contingência para a Covid-19.

Para além das ações acima descritas o CTCMCB participou ainda na apresentação dos Reis das Escolas, dos Cantares das Janeiras, na celebração do seu 8º aniversário, no apoio na intervenção inclusiva “O Ensino de Santiago” na U.Minho, na restauração das pinturas no circuito de Manutenção de Vinha de Mouros, na participação de workshops de artes circenses, participação nas gravações para o programa da TVI “Somos Portugal” e na instalação do Presépio na Praça da República.

A valorização das produções teatrais do CTCMCB tem proporcionado o convite para que Cabeceiras de Basto esteja presente noutros palcos a nível nacional e internacional. O CTCMCB esteve em Barcelos, no FESTIVA com o espetáculo “Circo Lar” e estiveram presentes no Porto Canal através de uma alargada reportagem sobre o espetáculo “Circo Lar”.

Dinamização de equipamentos públicos

Escola Fixa de Trânsito

Ao longo de 2020, foram 140 os alunos (crianças do pré-escolar e 1º ciclo do ensino básico) que beneficiaram das aulas teórico/práticas de educação e segurança rodoviária na Escola Fixa de Trânsito. Os principais objetivos desta atividade foram: sensibilizar os alunos para a segurança rodoviária; promover comportamentos rodoviários de segurança e disseminar comportamentos rodoviários seguros. Por motivos da Pandemia Covid-19, as atividades foram suspensas, em março de 2020, não tendo sido retomadas até ao final do ano.

Centro de Educação Ambiental de Vinha de Mouros

Um espaço de conhecimento da fauna e flora, o Centro de Educação Ambiental de Vinha de Mouros recebeu, em 2020, 1186 visitantes. Os principais objetivos deste espaço são: dar a conhecer a fauna e flora locais; promover a consciência ambiental; preservar o meio ambiente através de visitas guiadas

ao espaço. Por motivos de obras de beneficiação, o Parque Animal esteve encerrado ao público, durante todo o ano de 2020.

Centro Hípico de Cabeceiras de Basto

Ao longo do ano foram realizadas, de forma condicionada devido à COVID-19, aulas de equitação dos vários níveis de ensino (volteio, cilhão e aperfeiçoamento) e, ainda, equitação terapêutica (hipoterapia), com acompanhamento individualizado através de métodos ligados ao cavalo na recuperação física e emocional dos participantes. Com excelentes instalações, o Centro Hípico de Cabeceiras de Basto constitui um excelente atrativo para quem gosta da prática do hipismo, desenvolvido nas suas mais variadas vertentes, seja pelo simples gosto de possuir um cavalo e de o domar, seja pelo interesse em contribuir para o apuramento de raças nacionais ou autóctones, seja pela prática da equitação como atividade desportiva. O Centro Hípico alberga equídeos de diferentes raças, tais como: Cavalos de Raça Garrana, Puro Sangue Lusitano, Cruzado e Puro Sangue Inglês, possuindo também um abrigo para os asininos, que são grande atração deste equipamento, sobretudo para os mais pequenos.

Circuito de Manutenção de Vinha de Mouros

Ao longo do ano foram desenvolvidos trabalhos de manutenção no Circuito de Manutenção de Vinha de Mouros, nomeadamente a restauração das pinturas no circuito, a substituição de placas de identificação e limpeza e conservação do circuito, espaço que se encontra permanentemente aberto para fruição da população.

Piscinas Municipais Descobertas

As piscinas descobertas de Cabeceiras de Basto., Arco de Baulhe e Cavez estiveram abertas ao público a partir de 15 de julho, com todas as medidas e restrições impostas pelas orientações da Direção Geral de Saúde, permitindo aos utilizadores usufruir do período balnear com toda a segurança.

Casa da Juventude, Associativismo, Artes e Ofícios e Gerações

Na Casa da Juventude foram assegurados os serviços de apoio à formação, ao espaço internet e outros serviços disponíveis à população, organizando-se ainda:

Ateliê Bainhas e Bordados IV edição: Este ateliê destinou-se a dar vida a uma das tradições do concelho. A arte de bordar e tecer é uma tradição com características muito próprias. Os inscritos puderam fazer diversos trabalhos, ao gosto e feitio de cada um, nomeadamente lenços de namorados, toalhas, jogos de banho, centros de mesa, entre outros. No entanto, este curso não se concluiu devido Pandemia COVID-19.

Museu das Terras de Basto

Visitas guiadas às exposições permanentes do espólio ferroviário e às exposições temporária “A Magia do Linho”

Proporcionaram-se visitas guiadas às exposições permanentes sobre o material circulante e à exposição temporária “A Magia do Linho”. Participaram nestas visitas portugueses e estrangeiros e público escolar, de acordo com as condições/recomendações exigidas no contexto de pandemia.

Visitas guiadas à Casa da Lã

Proporcionaram-se visitas à Casa da Lã aos visitantes nacionais e estrangeiros e ainda a grupos escolares cumprindo-se as orientações e recomendações exigidas no contexto de pandemia.

Visitas guiadas ao Núcleo de Arte Sacra

Proporcionaram-se visitas ao Núcleo de Arte Sacra, aos visitantes nacionais e estrangeiros e ainda a grupos escolares cumprindo-se as orientações e recomendações exigidas no contexto de pandemia.



Manutenção/conservação preventiva das coleções museológicas do Núcleo de Arte Sacra

Através de uma prestação de serviços especializada em conservação e restauro foi realizada a manutenção/conservação preventiva das coleções museológicas no Núcleo de Arte Sacra, nomeadamente, limpeza mecânica das telas expostas, em óleo sobre tela; efetivação da limpeza mecânica e limpeza via húmida não invasiva dos metais; devido acondicionamento dos documentos gráficos; organização do inventário e monitorização do espólio/espaco, entre outro.

Edição do livro “O linho em Cabeceiras de Basto (Séculos XIX-XX)”

A investigação sobre a temática do linho nos séculos XIX e XX no concelho de Cabeceiras de Basto, realizado pela investigadora Teresa Soeiro, deu origem à publicação de um livro, ficando, assim, à disposição dos interessados o trabalho realizado. De referir que este estudo surge na sequência de outros que foram já ou serão brevemente feitos sobre artes e ofícios em Cabeceiras de Basto. Entre 2018-2020 esteve patente ao público no Museu das Terras de Basto a exposição ‘A Magia do Linho’.



Criação de uma Obra de Arte sobre a Casa da Lã

No âmbito do Programa de Residências Artísticas, integrado no projeto AMAR O MINHO, promovido pelo consórcio MINHO INovação de que fazem parte as Comunidades Intermunicipais do Cávado, Ave e Alto Minho, teve início o projeto de Residência Artística, na Casa da Lã que resultará na produção de uma escultura no ano de 2021.

Criação da coleção outono/inverno 2020 na Casa da Lã

Com a colaboração da estilista Helena Cardoso, tem sido possível dar mais visibilidade ao trabalho que vem sendo realizado por um conjunto de mulheres de Bucos, que se dedicam às diversas tarefas da lã, na Casa da Lã. Atendendo à necessidade de trazer contemporaneidade ao trabalho destas mulheres, mantém-se, o uso dos processos tradicionais que sempre utilizaram, a que se juntam outros, que propiciam uma maior rendibilidade do trabalho, sem perda, no entanto, das características intrínsecas das peças, ou seja, dar à tradição o toque de modernidade.

Candidatura da CIM - Ave (PROVERE - PA2 - Identificação Cultural Minho): estudo científico do Jogo do Pau

No âmbito de uma candidatura feita pela CIM - Ave (PROVERE - PA2 - Identificação Cultural Minho), a Câmara Municipal de Cabeceiras de Basto está a realizar um estudo científico do Jogo do Pau, para a apresentação de uma candidatura a Património Cultural Imaterial de Portugal.

**Educação, ação social e apoio às pessoas**

O objetivo da comunidade educativa na qual o Município de Cabeceiras de Basto se inclui é o de promover uma escola interativa, colaborante, participativa, com uma oferta educativa diversificada e aberta à comunidade.

Assim, através do estabelecimento de protocolos com a Associação de Pais e Encarregados de Educação do Agrupamento de Escolas de Cabeceiras de Basto, bem como com a Régie Cooperativa Basto Vida foram desenvolvidas as atividades de animação e apoio à família, de componente de apoio à família e as atividades de enriquecimento curricular.

Atividades de animação e apoio à família

A dinamização destas atividades tem como objetivos gerais: desempenhar uma função socioeducativa proporcionando às famílias, apoio, estabilidade e segurança; proporcionar às crianças um tempo de fruição aliando segurança e bem-estar; reforçar os processos de socialização como estratégia

complementar ao serviço educativo e articular a componente pedagógica do Jardim de Infância com a componente de apoio à família, com vista à formação e desenvolvimento harmonioso das crianças. Em 2020, frequentaram estas atividades nos prolongamentos de horário 194 alunos do ensino pré-escolar.

Componente de apoio à família

As atividades de componente de apoio à família são destinadas a assegurar o acompanhamento dos alunos do 1º ciclo do ensino básico nos períodos pré ou pós aulas. Em Cabeceiras de Basto, este prolongamento funcionou apenas no período da manhã, entre as 07h45 e as 09h00 e tem como objetivos gerais: apoiar as famílias através da implementação de um horário de atividades compatível com as suas necessidades, antes das atividades letivas; desenvolver a componente pedagógica da escola com a componente de apoio à família, com vista à formação e desenvolvimento harmonioso das crianças. Em 2020, frequentaram estas atividades 36 alunos do 1º ciclo do ensino básico.

Atividades de enriquecimento curricular

As Atividades de Enriquecimento Curricular são atividades educativas e formativas que incidem, em Cabeceiras de Basto, na aprendizagem da língua inglesa, no domínio do desporto, artes, ciência e das tecnologias da informação e comunicação. Estas atividades são direcionadas para alunos do 1º ciclo do ensino básico público e têm como objetivos: promover as competências de comunicação numa língua estrangeira (Inglês); desenvolver competências nas áreas de expressões artísticas e psicomotoras, através do ensino das artes plásticas e das atividades físicas e desportivas; complementar a atividade curricular promovendo uma educação integral que promova o desenvolvimento da criança nas suas múltiplas dimensões; concretizar os objetivos do projeto educativo da escola, no que concerne à educação para os valores e o treino de competências no âmbito dos princípios do “saber ser, saber fazer, saber estar”. Em 2020, frequentaram estas atividades 534 alunos do 1º ciclo do ensino básico.

Regime de Fruta Escolar

Tendo por objetivo promover o consumo de fruta e produtos hortícolas, o Município de Cabeceiras de Basto implementou o regime de fruta escolar, junto dos alunos do pré-escolar e 1.º ciclo. Assim, duas vezes por semana, os alunos consumiram frutas, nos horários dos lanches escolares. Esta foi uma medida que se destinou a promover o conhecimento das crianças sobre a agricultura, designadamente a diversidade e sazonalidade dos produtos, os hábitos alimentares saudáveis e as questões ambientais relacionadas com a produção, distribuição e o consumo destes produtos. Esta medida abrangeu, em 2020, 805 alunos da educação pré-escolar e 1º ciclo do ensino básico.

Apoio ao processo educativo em período de Pandemia COVID - 19**Ensino à distância**

Na sequência da suspensão da generalidade das atividades letivas, não letivas e formativas presenciais até ao final do ano letivo, a Câmara Municipal de Cabeceiras de Basto, com o apoio da Associação de Pais e Encarregados de Educação, disponibilizou ao Agrupamento de Escolas de Cabeceiras de Basto:

- 50 recursos humanos (professores das atividades de enriquecimento curricular e monitores do prolongamento de horário) para às sextas-feiras distribuírem as planificações, fichas de trabalho e outros materiais que fossem necessários, por casa dos alunos identificados pelo Agrupamento;
- 50 tabletes para distribuição pelos alunos que o Agrupamento de Escolas identificou como prioritários;
- 50 hotspots e respetivos cartões de acesso à Internet móvel de banda larga, para distribuição pelos alunos que o Agrupamento de Escolas identificou com necessidade desta acessibilidade.

A Câmara Municipal, a partir do levantamento do estado de emergência, em maio, colocou à disposição dos alunos e das famílias, os equipamentos públicos municipais (Casa da Juventude, Casa do Povo de Arco de Baulhe, Espaço Internet da Central de Camionagem do Arco de Baulhe e de Refojos e Biblioteca Municipal Dr. António Teixeira de Carvalho) com computadores, acesso à Internet, impressoras e respetivos consumíveis. Os espaços estavam devidamente preparados para receber os alunos com o necessário distanciamento, dotados de materiais de proteção e desinfeção e com o acompanhamento garantido dos monitores dos referidos equipamentos.

A Câmara Municipal disponibilizou, igualmente, ao Externato de S. Miguel de Refojos apoio para a distribuição dos materiais pelas casas dos alunos e a possibilidade destes utilizarem os mesmos equipamentos informáticos nos Espaços públicos Municipais antes referidos.

Refeições

A autarquia de Cabeceiras de Basto, consciente das suas atribuições, bem como da sua responsabilidade social e atendendo a que a esmagadora maioria dos alunos com condições para beneficiar deste apoio - alunos do Escalão A da educação pré-escolar e 1º ciclo do ensino básico - se encontrava dispersa pelas diferentes aldeias, implementou, desde o dia 26 de março de 2020, um sistema de fornecimento de bens essenciais aos agregados com filhos no Escalão A, fazendo a entrega gratuita de produtos alimentares, porta a porta, semanalmente. No total foram apoiados, semanalmente, 14 agregados familiares, assegurando-se assim refeições a um total de 40 crianças. Esta medida implementada pela autarquia, para além de garantir a alimentação das crianças do escalão A que frequentavam os estabelecimentos escolares, deu também resposta às restantes crianças do agregado familiar.

Disponibilização de equipamentos de proteção individual (EPI's) à comunidade educativa:

Com a retoma das atividades letivas presenciais, em junho de 2020 e também do início do novo ano letivo em setembro, o Município de Cabeceiras de Basto adquiriu um conjunto de equipamento de proteção individual (EPI's) e outros materiais que garantissem a segurança do regresso da comunidade educativa, às atividades letivas presenciais. Registe-se a aquisição de: 4100 máscaras cirúrgicas; 480 máscaras sociais; 80 viseiras; 3250 pares de luvas descartáveis; 1750 pares de luvas reutilizáveis; 1100 aventais descartáveis; 136 aventais reutilizáveis; 18 doseadores de desinfetante; 115 doseadores portáteis; 25 doseadores de pistola; 3 doseadores de pedal; 190 litros de hipoclorito de sódio; 320 litros de álcool gel; 18 tapetes desinfetantes.

Plano Integrado e Inovador de Combate ao Insucesso Escolar

Os níveis de Educação e Formação da população residente na NUT III Ave é uma preocupação constante da Comunidade Intermunicipal do Ave e dos representantes dos Municípios que a constituem, que têm vindo a fazer um esforço conjunto para melhorar as condições educacionais e os níveis de educação e formação da comunidade. O Plano para o Crescimento Inclusivo do Ave é exemplo do esforço conjunto que a CIM do Ave e os Vereadores de Educação dos respetivos municípios têm vindo a desenvolver nos últimos anos. Este documento estratégico para o território do Ave sintetizou as problemáticas, identificou eixos estratégicos de atuação, assim como os objetivos operacionais para as áreas temáticas de intervenção. No que refere à área da Educação e Formação, identificou como eixo prioritário de intervenção “Minimizar o abandono escolar precoce e o insucesso escolar” e definiu como vetores operacionais: 1. “Apostar no combate ao abandono escolar precoce”; 2. “Reforçar as intervenções destinadas a melhorar o sucesso educativo”; 3. “Potenciar as ‘soft skills’, nomeadamente o espírito empreendedor”; 4. “Capacitar os atores e as organizações do sistema de educação e formação e qualificar a rede de equipamentos”.

O Plano Integrado e Inovador de Combate ao Insucesso Escolar do Ave (PIICIE) sintetizou as principais linhas estratégicas educativas para a NUT III Ave, tendo sido desenhados projetos que visam a promoção do sucesso escolar e o combate ao abandono escolar, alinhadas com as políticas educativas nacionais e europeias.

Integram este Plano os seguintes projetos que em baixo se descrevem.

Projeto Hypatiamat

O projeto Hypatiamat integra o PIICIE do Ave e trabalha com os alunos do 2º ano, com o aprofundamento de exercícios disponíveis numa plataforma ‘online’ para este nível de ensino, adaptados ao respetivo currículo escolar. A promoção de competências transversais através de jogos sérios é um apoio fundamental para a melhoria das aprendizagens de conteúdos específicos. Este projeto pretende diminuir o insucesso escolar relacionado com a matemática, numa perspetiva preventiva e não remediativa. Em 2020, participaram neste projeto: 121 alunos que frequentavam o 2º ano de escolaridade de cinco escolas (Pe. Dr. Joaquim Santos, Prof.ª Filomena Mesquita e Arco de

Baúlhe, Gondarém e Ferreirinha-Cavez). Foram 6 o número de turmas envolvidas, assim como os professores que frequentaram ações de capacitação.

III Campeonato de cálculo mental

O 3º Campeonato de Cálculo Mental realizou-se no dia 6 junho de 2020. Dadas as restrições legais ainda em vigor na altura, o Campeonato realizou-se à distância, através da Plataforma HYPATIAMAT/Campeonatos. Todos os alunos do 2º ano de escolaridade, envolvidos na implementação do Projeto, puderam participar neste evento. Participaram no 3º Campeonato 1006 alunos de toda a CIM-AVE. O melhor aluno do Agrupamento de Escolas de Cabeceiras de Basto ficou classificado em 5º lugar. Os alunos puderam contar com o apoio dos professores titulares de turma, bem como das mediadoras que acompanharam o projeto, para se prepararem para o campeonato, assim como para se inscreverem. Cada aluno participante recebeu um certificado acompanhado de uma pequena lembrança do evento.

Projeto Litteratus

O Litteratus é um projeto sistemático de promoção da compreensão da leitura no 1º ciclo do ensino básico, com incidência nos 3º e 4º anos de escolaridade. Pretendeu-se com este projeto promover a linguagem oral, o reconhecimento de palavras, a compreensão leitora, a criatividade, a escrita e a motivação para a leitura dos alunos envolvidos. Em 2020 participaram neste projeto: 118 alunos que frequentavam os 3º e 4º anos de escolaridade de seis escolas (Ferreirinha - Cavez, Gondarém, Pedraça, Pª Dr. Joaquim Santos, Profª Filomena Mesquita e Arco de Baúlhe). Foram 7 o número de turmas envolvidas, assim como os professores que frequentaram ações de capacitação.

Recurso Ensinar e Aprender Português

Este recurso tecnológico está destinado à aprendizagem do Português no 1º ciclo do ensino básico. Pode ser utilizado para ensino, recuperação ou consolidação das aprendizagens nas áreas da leitura e da escrita: na sala de aula, pelo professor; em casa, pelo aluno com o apoio dos encarregados de educação. Em 2020, estiveram disponíveis conteúdos para os 1º e 2º anos de escolaridade. Com 8 tutores virtuais foram apresentadas atividades e diferentes propostas de trabalho para: dar explicações; reforçar e motivar a aprendizagem da leitura e da escrita; corrigir e ensinar a pensar. Os principais objetivos deste recurso são: o ensino/aprendizagem da leitura e da escrita no 1º ciclo do ensino básico (1º e 2º anos); a sinalização atempada dos alunos “em risco” de insucesso escolar; o apoio atempado aos alunos “em risco” de apresentar dificuldades na aprendizagem da leitura e da escrita. Este recurso foi disponibilizado a todos os professores dos 1º e 2º anos, aos professores de apoio e ainda à terapeuta da fala do Agrupamento de Escolas de Cabeceiras de Basto. De setembro a dezembro de 2020 os professores estiveram a familiarizar-se com o recurso e a definir as melhores estratégias para trabalhar este recurso em contexto de sala de aula.

Plataforma +Cidadania

Pretendeu-se com este projeto desenvolver competências, atitudes e valores que ajudem as crianças a desempenhar um papel ativo na comunidade (local, nacional e internacional) e construir um ambiente de aprendizagem rico em tecnologia, facilitador da aprendizagem, do trabalho colaborativo

e da partilha. Os principais objetivos do projeto foram: promover a utilização das Tecnologias de Informação e Comunicação na aprendizagem; criar ambientes de aprendizagem inovadores, adaptados aos alunos, dinâmicos e interativos que estimulem e reforcem o processo de ensino/aprendizagem; melhorar os conhecimentos culturais, sociais e políticos da comunidade; potenciar a participação dos alunos e das famílias na comunidade local; trabalhar valores e a responsabilidade social. Este projeto abrangeu em 2020, todos os alunos do pré-escolar e 1º ciclo do Agrupamento de Escolas de Cabeceiras de Basto.

“Olimpíadas da Cidadania e do Património” - Projeto +Cidadania

No âmbito do Plano Integrado e Inovador de Combate ao Insucesso Escolar - Projeto +Cidadania realizou-se a 2ª edição das: “Olimpíadas da Cidadania e do Património”. Os principais objetivos deste concurso foram: projetar um intercâmbio entre as escolas dos 8 municípios do Ave, assim como a partilha de experiências culturais e de conhecimentos entre as crianças; impulsionar a utilização das TIC na aprendizagem; melhorar os conhecimentos culturais, sociais e políticos da comunidade; Potenciar a participação dos alunos e das famílias na comunidade local. Os destinatários deste concurso a nível municipal foram todos os alunos das turmas de 3º e 4º anos, do 1.º ciclo do Agrupamento de Escolas de Cabeceiras de Basto. Em virtude da situação epidemiológica provocada pela doença COVID-19, em 2020, o concurso incluiu apenas fase municipal que englobou a competição entre turmas, na Plataforma +Cidadania. Todos os alunos participaram individualmente para alcançarem a melhor pontuação possível, para a sua turma. Da fase municipal a turma vencedora foi a turma B4, da Escola Básica do Arco de Baúlhe. A final intermunicipal que reuniria as 8 turmas vencedoras de cada Município da CIM-AVE foi cancelada em virtude da situação epidemiológica, provocada pela doença COVID-19.

Projeto Educação Financeira: “No Poupar Está o Ganho”

“No Poupar Está o Ganho” é um programa de educação financeira da responsabilidade da Fundação Cupertino de Miranda, promovido através da CIM-AVE. “Na economia dos dias de hoje, a literacia financeira é como saber ler ou escrever” - OCDE. Os principais objetivos do projeto foram: promover a educação financeira de crianças e jovens; apoiar as escolas na implementação da Estratégia Nacional de Educação para a Cidadania, que tornou a Educação Financeira obrigatória para os alunos, em pelo menos 3 ciclos do ensino básico; desenvolver hábitos de poupança; promover o consumo responsável; promover uma relação saudável com o dinheiro, sabendo gerir o aspeto emocional das opções; dar formação financeira aos professores, capacitando-os e desta forma ajudando-os a desenvolver competências financeiras nos alunos, necessárias à correta tomada de decisão; promover a aprendizagem ‘online’. A metodologia principal do projeto foi a abordagem dos conceitos de educação financeira a partir de situações do dia-a-dia, estabelecendo a articulação com a componente curricular de matemática, nomeadamente ao nível da realização de exercícios práticos. Em 2020, participaram neste projeto 9 turmas do Agrupamento de Escolas: cinco do pré-escolar; três do 1º ciclo e uma do 2º ciclo (Grupo de Ensino Especial), num total de 181 alunos.

Salas de Aula de Futuro

Pretendeu-se com a dinamização deste projeto uma melhoria dos resultados escolares ao nível do 1º

ciclo do ensino básico, utilizando metodologias inovadoras que permitam o aumento da motivação dos alunos para o estudo e para o seu esforço pessoal, melhorando e potenciando a aprendizagem. Foram objetivos específicos deste projeto: promover a inovação ao nível das metodologias e processos de aprendizagem; promover a melhoria dos resultados escolares; dotar os professores de estratégias pedagógicas mais arrojadas e de novas metodologias de trabalho; aumentar os índices de motivação para os estudos e a criatividade dos alunos; potenciar a evolução no processo educativo. Estas salas foram utilizadas por todos os professores do 1º ciclo do ensino básico que reconheceram este espaço como uma mais valia para a motivação dos alunos, potenciando as aprendizagens pedagógicas dos mesmos.

Escolas Empreendedoras IN.AVE

Este projeto responde às necessidades locais de implementar estratégias de ensino que promovam a aquisição de competências-chave tais como a autoconfiança; iniciativa; resiliência; organização; criatividade; relacionamento interpessoal/comunicação. O projeto visa a disseminação de uma cultura empreendedora junto dos alunos e o desenvolvimento do espírito de iniciativa, de modo a criarem, testarem e desenvolverem ideias, produtos e serviços originais e de valor. Ao longo do ano de 2020, foram dinamizadas as seguintes iniciativas no âmbito deste projeto:

- Escolas Empreendedoras IN.AVE - Concurso de Ideias 2019-2020

O Concurso de Ideias - Escolas Empreendedoras IN.AVE ia decorrer presencialmente em Guimarães, contudo, atendendo às circunstâncias, foi realizado através da plataforma ZOOM. Para o efeito, cada uma das escolas participantes enviou uma filmagem de um pitch que foi avaliado por um júri, tendo sido no dia 26 de junho comunicada a identificação dos vencedores. Foram apresentados um total de 33 projetos, distribuídos em três níveis de ensino - 2º ciclo, 3º ciclo e ensino secundário/profissional, que foram apreciados pelo júri constituído para o efeito. Entre os classificados estiveram 2 trabalhos do Agrupamento de Escolas de Cabeceiras de Basto, com a seguinte classificação: **3º Ciclo - 3º Prémio** - Projeto: "Detergentes sustentáveis" - 9.ºC - Escola Básica e Secundária de Cabeceiras de Basto; **Secundário/Profissional - 3º Prémio** - Projeto: "Miúdos ensin@m miúdos_Aprender ensinando" - 1º ano Curso Técnico de Gestão de Equipamentos Informáticos - Escola Básica e Secundária de Cabeceiras de Basto. O projeto Escolas Empreendedoras IN.AVE foca-se na educação para o empreendedorismo e cidadania, visando o desenvolvimento das competências, emoções, valores e ferramentas empreendedoras nos alunos.

- Workshop das turmas vencedoras do Concurso de Ideias das Escolas Empreendedoras IN.AVE - Edição 2019-2020

No seguimento dos prémios atribuídos, em junho passado, aos vencedores do Concurso de Ideias - Escolas Empreendedoras IN.AVE (2019/2020), realizado no âmbito do Plano Integrado e Inovador de Combate ao Insucesso Escolar do Ave, decorreu no dia 17 de novembro, o workshop: "**Motivação, Criatividade e Empreendedorismo**", dinamizado pelo Movimento Transformers para as turmas vencedoras do Concelho.

Workshops: “Alunos empreendedores no mercado de trabalho do futuro”

No âmbito da implementação do projeto: Escolas Empreendedoras IN.AVE, foram realizados 5 workshops sobre a temática: “Alunos empreendedores no mercado de trabalho do futuro”, nos dias 10, 11, 14 e 15 de dezembro de 2020, para os alunos do ensino secundário profissional do Agrupamento de Escolas de Cabeceiras de Basto e do Externato S. Miguel de Refojos. Com os objetivos de reforçar o próprio potencial de empregabilidade; desenvolver competências, atitudes e processos proativos de autoemprego; dotar os alunos de ferramentas que habilitem a concretizar projetos originais e de valor. A Educação para o Empreendedorismo está na ordem do dia e representa um desafio para a construção das sociedades de futuro, progressistas e ao mesmo tempo sustentáveis. Estes workshops decorreram por videoconferência, nos dias 10 e 11 de dezembro no Agrupamento de Escolas de Cabeceiras de Basto, e a 14 e 15 de dezembro, no Externato S. Miguel de Refojos.

Projeto Educação Parental

O projeto “Educação Parental” tem como objetivo apoiar os pais a responder aos desafios com que se confrontam e proporcionar contextos de promoção de uma parentalidade positiva. No âmbito deste projeto estavam previstos dois programas: “Mais família, mais criança” e “Mais família, mais jovem”, mas em virtude da Pandemia COVID-19, a dinamização destes programas que estava programada para março e setembro de 2020, foi cancelada.

Ciclo de vídeos da série “Ser Mãe e Ser Pai na Pandemia da COVID-19”

Não tendo sido possível fazer a implementação do programas e atentos às dificuldades que as famílias passaram durante a pandemia, em conjunto com a equipa do projeto de Educação Parental realizaram-se uma série de vídeos que tinham como objetivo apoiar os pais a aumentar a qualidade da relação pais-criança. Neste período desafiante de tantas incertezas para pais e filhos, foi importante manter os progenitores calmos para que estes conseguissem manter as crianças física e emocionalmente seguras. O principal objetivo deste ciclo de vídeos foi o de recordar aos pais a importância dos momentos positivos em família e da oportunidade de fortalecerem ainda mais a relação positiva com as crianças/adolescentes. Assim, ao longo dos meses de maio, junho e julho de 2020, semanalmente foi divulgado um vídeo de curta duração, que foi divulgado nas redes sociais do Município, do Agrupamento de Escolas e da Associação de Pais. As temáticas abordadas foram as seguintes: “Desafios à parentalidade em tempos de Coronavírus: como prevenir o burnout parental?”; “Apoiar as crianças em casa nas atividades escolares”; “Regras & Rotinas”; “Estratégias de acalmar para crianças: técnica da tartaruga”; “Estratégias de acalmar: mindfulness pais”; “Brincar e comentários descritivos”; “Aumentar a colaboração e a obediência: elogios e recompensas”; “Comunicação positiva e mensagens na primeira pessoa”. Com esta série de vídeos pretendeu-se contribuir para melhorar a relação pais/filhos e conseguir harmonizá-la, neste período desafiante para todos. Para além das atividades acima referidas o projeto também contemplou a realização de ações de sensibilização e webinars temáticos para toda a comunidade educativa. Em 2020 realizaram-se os seguintes:

Ação de sensibilização: "Educar para o Direito"

No âmbito do Plano Integrado e Inovador de Combate ao Insucesso Escolar, do projeto Educação Parental foi promovida uma ação de sensibilização sobre: "Educar para o Direito". As temáticas abordadas foram as ofensas à integridade física, o crime de dano, as ameaças, as injúrias, a difamação, o cyberbullying, o roubo, os furtos e consumo de estupefacientes. Esta ação de sensibilização foi dirigida aos alunos de 7º ano de escolaridade da Escola Básica e Secundária de Cabeceiras de Basto e da Escola Básica de Arco de Baulhe. Foram realizadas 3 sessões, com a duração de cerca de sessenta minutos cada uma, para os 199 alunos do 7º ano das duas escolas em questão.



A oradora que veio ao Agrupamento de Escolas de Cabeceiras de Basto para dinamizar esta temática, face ao preocupante aumento de jovens sujeitos a interrogatórios judiciais nos nossos Tribunais, sugeriu a criação de um projeto cujo objetivo centrasse em divulgar junto das escolas, quais as consequências das erradas atitudes/conduitas dos jovens e que implicância legal poderão ter de igual modo quanto ao seu futuro. Com a dinamização deste tipo de atividades o Município, o Agrupamento de Escolas de Cabeceiras de Basto e a Associação de Pais pretenderam sensibilizar os jovens para as matérias de natureza criminal e respetivas consequências.

Webinar: "Ser criança, mãe, pai na Pandemia de COVID-19"

Dando continuidade ao Projeto "Educação Parental", realizou-se um Webinar sobre: "Ser criança, mãe e pai na Pandemia da COVID-19", no dia 27 de novembro. Neste Webinar, duas especialistas conversaram sobre os desafios à parentalidade e oportunidades na Pandemia da COVID-19. As mães e os pais também foram convidadas/os a participar, através da colocação de questões, tendo assistido a este Webinar, mas de 100 pessoas de toda a CIM-AVE.

Equipa Multidisciplinar: Equipa Mais Sucesso

O Município atento aos desafios que o século XXI coloca ao sistema educativo, no âmbito do PIICIE, pensou na criação de uma equipa multidisciplinar enquanto projeto inovador capaz de melhorar as condições de ensino e de aprendizagem, com o objetivo último de reduzir a taxa de insucesso escolar e de fomentar a participação ativa dos pais e encarregados de educação no percurso escolar dos seus filhos. Esta equipa multidisciplinar "Equipa Mais Sucesso" composta por três elementos, com formação específica nas áreas social, educacional e da terapia psicomotora, teve uma atuação transversal a todos os anos de escolaridade, com maior enfoque no pré-escolar e 1º ciclo, numa perspetiva de prevenção do abandono e insucesso escolares. Pretendeu-se, assim, colocar à disposição do Agrupamento uma equipa multidisciplinar capaz de criar um ambiente favorável ao aumento da qualidade do ensino e aprendizagem, à utilização de métodos inovadores, a qual desempenha um papel preponderante no acompanhamento à implementação dos projetos que

constituem o PIICIE, sempre com um único propósito, o de combater o insucesso escolar. Durante o ano de 2020, esta equipa em colaboração com o Agrupamento de Escolas trabalhou as áreas sociais, assim como alunos com dificuldades de atenção e concentração. Para além destas áreas, a equipa promoveu em colaboração com o Agrupamento de Escolas a dinamização do projeto de Educação Parental e dinamizou atividades nas Salas de Aula do Futuro, assim como apoiou os alunos durante o período de confinamento, nas atividades letivas do ensino à distância. Desta forma o Município e o Agrupamento de Escolas pretenderam contrariar a tendência de aumento do insucesso escolar.

Projeto PISA for Schools

O PISA avalia a literacia de alunos com 15 anos de idade em domínios como a Leitura, a Matemática e as Ciências, analisando a sua capacidade para aplicar os conhecimentos adquiridos na resolução de problemas da vida quotidiana. Este estudo da responsabilidade da OCDE, tem uma periodicidade de 3 anos e teve a primeira edição no ano de 2000, sendo que Portugal participou no PISA desde a primeira edição. No último ciclo de avaliação do PISA (2018) participaram 79 países/economias do mundo, sendo que os participantes asiáticos foram os que obtiveram as melhores pontuações médias. Portugal alcançou 492 pontos em todos os domínios (Leitura, Matemática e Ciências), ocupando a 19ª posição entre os países membros da OCDE. Em 2020, a CIM-AVE foi um dos territórios selecionados para a aplicação dos testes PISA, cujos resultados serão publicados em 2021/22. Ora sendo o Município de Cabeceiras de Basto um dos territórios da CIM-AVE, o Agrupamento de Escolas de Cabeceiras de Basto participou neste estudo, com uma amostragem de 43 alunos. As provas foram realizadas em 2 dias - 25 de novembro e 2 de dezembro de 2020. Em 2021, o Agrupamento de Escolas e o Município receberão um relatório de desempenho relativo às provas prestadas pelos alunos do Agrupamento nos domínios da Leitura, Matemática e Ciências.

Ação social, saúde e apoio às pessoas

Nas áreas da ação social e saúde, o Município continuou a investir no apoio às pessoas e famílias em situação de vulnerabilidade social e económica, tendo por base um trabalho de colaboração com entidades concelhias, partindo das redes locais existentes. Investiu, por isso, nas parcerias já estabelecidas, nomeadamente ao nível do CLAS - Conselho Local de Ação Social, da Comissão Municipal de Proteção de Pessoas Idosas e da Comissão Municipal de Proteção de Crianças e Jovens.

No âmbito destas áreas de intervenção municipal é de salientar:

- Acompanhamento psicossocial de famílias em situação de maior vulnerabilidade socioeconómica, em articulação com os serviços de atendimento social do concelho.
- Elaboração de informações sociais/pareceres sociais na sequência de pedidos efetuados por munícipes, no âmbito de apoios sociais previstos nos Regulamentos Municipais, nomeadamente no que diz respeito ao Regulamento da Concessão de Apoios a Estratos Sociais Desfavorecidos do Município

de Cabeceiras de Basto; Regulamento para a Concessão de Bolsas de Estudo do Município de Cabeceiras de Basto; Regulamento de Concessão de Regalias Sociais aos Bombeiros Voluntários Cabeceirenses; Regulamento da Tabela de Taxas, Tarifas e Licenças do Município de Cabeceiras de Basto; Legislação sobre a Ação Social Escalar aplicável ao Ensino Pré-Escolar e 1-º Ciclo; entre outros.

- **Preenchimento de Formulários** - Apoio aos agregados familiares socialmente mais vulneráveis no preenchimento de formulários referentes a apoios sociais previstos pela Segurança Social.
- **Elaboração de Requerimentos e Reclamações** - Apoio aos agregados familiares socialmente mais vulneráveis na elaboração de requerimentos e reclamações dirigidos a entidades diversas.
- **NLI - Núcleo Local de Inserção** - Colaboração e articulação com as equipas de atendimento e acompanhamento social nas diligências necessárias por parte da Câmara Municipal no âmbito desta parceria.
- **Estratégia Local de Habitação do Município de Cabeceiras de Basto** - Apoio na elaboração da Estratégia Local de Habitação através de: fornecimento de dados, contactos com Juntas de Freguesia e Instituições Particulares de Solidariedade Social (valências de lar e de apoio domiciliário), visitas ao parque habitacional mais degradado, articulação com as Entidades Concelhias com atendimento e Acompanhamento Social tendo em vista o aperfeiçoamento da listagem das famílias com necessidades de apoios habitacionais, entre outras ações.
- **Plano Municipal para a Igualdade de Género** - Apoio na elaboração da Candidatura no âmbito do POISE através do fornecimento de dados e documentação facilitadora. Saliente-se o apoio diversificado concedido à Conselheira Local para a Igualdade.
- **Conselheira para a Igualdade de Género** - Pronúncia/informação de todos os processos que foram encaminhados aos serviços.
- **Plano Municipal de Contingência no âmbito da Covid-19** - Apoio na elaboração, implementação e acompanhamento do Plano Municipal de Contingência no âmbito do Covid-19 bem como na definição de medidas concretas ajustadas à evolução da pandemia



- **Aplicação de Medidas de Contingência de âmbito Concelhio** - Colaboração com a Proteção Civil na aplicação das medidas de contingência, no âmbito do Covid-19. Refira-se a identificação e constante articulação para a distribuição de material de divulgação e de proteção individual junto das Instituições Particulares de Solidariedade Social, Famílias de Acolhimentos formais e informais) e Amas.

- **Habitação Social** - Acompanhamento das 16 famílias integradas (arrendatárias) na Habitação Social de Arco de Baulhe e diligências diversas, tendo em vista a conservação dos espaços comuns.
- **Renda em Regime Apoiado** - Pedidos de documentação para atualização anual do valor da renda, análise dos processos individuais, elaboração de proposta, e posterior envio das notificações aos 16 arrendatários da habitação social, dando-lhes a conhecer o valor atualizado em conformidade com a legislação em vigor.
- **1º Direito - Programa de Apoio ao Acesso à Habitação** - Análise do Decreto-Lei n. 37/2018 e Portaria n. 230/2018, elaboração de informação para a elaboração da Estratégia Local de Habitação do Concelho de Cabeceiras de Basto instrumento necessário para o acesso a apoios habitacionais pelos cidadãos e pela autarquia.
- **Programa Rede Social** - Dinamização do Programa Rede Social. Refira-se a articulação institucional no âmbito da Pandemia, nomeadamente no que se refere à disseminação de informação útil. Refira-se ainda a divulgação de prazos e material informativo relativo a vários Programas, Campanhas e Avisos de Abertura de Concursos para apoios variados, nomeadamente beneficiação, apetrechamento e construção de Equipamentos Sociais. Saliente-me a promoção e realização de reuniões tendo em vista o acompanhamento de projetos das entidades parceiras, nomeadamente no que se refere ao Contrato Local de Desenvolvimento Social (CLDS).
- **Apoio às IPSS's Concelhias no transporte de Bens Alimentares** - Colaboração no transporte de bens alimentares atribuídos pelo Banco Alimentar Contra a Fome de Braga às IPSS's locais.
- **Programa Operacional de Apoio às Pessoas Mais Carenciadas** - Apoio e agilização processual tendo em vista a atribuição de verbas às duas instituições (Centro Social e Paroquial de Abadim e a Delegação da Cruz Vermelha Portuguesa de Arco de Baulhe) que fizeram a guarda e distribuição de géneros alimentares e/ou bens de primeira necessidade às famílias mais carenciadas do concelho no âmbito do programa em causa. As verbas destinaram-se à aquisição de equipamento de frio para a conservação dos bens. A Câmara Municipal também disponibilizou àquelas instituições outros equipamentos de frio necessários e espaços físicos.
- **Fundo de Apoio Social às Famílias** - Análise e emissão de pareceres no âmbito das candidaturas apresentadas pelas famílias até ao dia 29 de junho de 2020, na sequência dos efeitos nefastos da pandemia provocada pelo coronavírus Covid-19, com vista à atribuição de apoio a fundo perdido.
- **Comissão Municipal de Proteção de Pessoas Idosas de Cabeceiras de Basto** - Dinamização/coordenação da atividade da CMPPICB - Comissão Municipal de Proteção de Pessoas Idosas de Cabeceiras de Basto bem como o acompanhamento regular de 38 processos. Refira-se o especial

acompanhamento que foi feito no âmbito da prevenção contra a Covid-19, em articulação com a GNR, CLDS - Vivências da Basto Vida, IPSS's, Juntas de Freguesia, e comunidade em geral.

Bolsas de Estudos e Auxílios Económicos

Procedeu-se à elaboração das respetivas informações, formulários, editais e respetiva divulgação para a apresentação das candidaturas às bolsas de estudo dos estudantes do ensino superior e aos auxílios económicos para os estudantes do ensino secundário. Foram analisadas 141 candidaturas.

Bolsas de Estudo - Ensino Superior - Porque se enquadravam nos requisitos do Regulamento para Concessão de Bolsas de Estudo do Município de Cabeceiras de Basto, a Câmara Municipal deliberou atribuir 63 Bolsas de Estudo referentes ao ano letivo 2018/2019, num montante global 38.830,00€.

Auxílios Económicos - Ensino Secundário - Porque se enquadravam nos requisitos nos requisitos da legislação que regulamenta a Ação Social Escolar, a Câmara Municipal deliberou 44 Auxílios Económicos referentes ao ano letivo de 2018/2019, num montante global 8.800,00€.

Ação Social Escolar

Foram analisadas 368 candidaturas (106 do Pré-Escolar e 262 do 1º Ciclo) para a comparticipação das refeições no caso das crianças que frequentam a educação pré-escolar e para a comparticipação das refeições e atribuição de apoios financeiros para a aquisição de livros e material escolar aos alunos do 1º ciclo do ensino básico. O investimento municipal nestes apoios atingiu o montante global de cerca de 50 mil euros.

Fornecimento de bens alimentares a crianças do 1.º escalão de abono de famílias durante a Pandemia COVID-19

De acordo com as diretrizes emanadas pela Direção-Geral dos Estabelecimentos Escolares (DGESTE), a Câmara Municipal de Cabeceiras de Basto forneceu bens essenciais, a cerca de 50 agregados familiares economicamente mais débeis do concelho, com filhos em idade escolar posicionados no Escalão A do abono de família. A autarquia implementou, a partir de 26 de março, um programa de fornecimento de bens essenciais aos agregados familiares referidos, fazendo a entrega semanal de produtos alimentares, porta a porta. Refira-se que este apoio se manteve até ao final do ano letivo.

Programa Vacinação SNS Local

A Câmara Municipal participou, em regime de complementaridade com a Dignidade, 90% do preço da administração de vacinas contra a gripe a beneficiários do Programa 'Vacinação SNS Local'. Para o efeito, a Câmara Municipal disponibilizou uma verba até ao montante de 3.375 euros do orçamento municipal.

Cabazes de Natal

Foram atribuídos 500 Cabazes de Natal a famílias mais vulneráveis do concelho, traduzindo-se num investimento do município no montante de 9.774,73€.



Almoço Solidário de Natal

Foram distribuídos, porta-a-porta, 17 almoços, no dia 24 de dezembro de 2020 pelos cidadãos cabeceirenses que passam a quadra festiva sozinhos e sem retaguarda familiar.

Galardão de “Autarquia + Familiarmente Responsável”

Na sequência da candidatura apresentada o Município de Cabeceiras de Basto foi distinguido, pelo terceiro ano consecutivo com o galardão de ‘Autarquia + Familiarmente Responsável’ pelo Observatório das Autarquias Familiarmente Responsáveis.

Selo “Comunidades Pró-Envelhecimento 2020/2021”

Na sequência da candidatura apresentada o Município de Cabeceiras de Basto foi distinguido pela primeira vez com o Selo ‘Comunidades para o envelhecimento’ pela Ordem dos Psicólogos Portugueses, no âmbito da Campanha Comunidades Pró-Envelhecimento.



CPCJ - Acompanhamento de 86 processos.

Planeamento

No âmbito dos serviços de planeamento ao longo do ano de 2020, destacam-se as seguintes ações:

- **Trabalhos de acompanhamento e preparação de candidaturas a fundos comunitários e outros apoios financeiros:**
 - Candidaturas NORTE 14-2016-03 “Património Cultural: Mosteiro de S. Miguel de Refojos, Património Cultural Ímpar;
 - Candidatura NORTE-14-2019-17 - Património Cultural - Infraestrutural: Empreitada de Restauro e Reabilitação do antigo Refeitório do Mosteiro de São Miguel de Refojos;
 - Candidatura NORTE-14-2019-17 - Património Cultural - Infraestrutural: Empreitada de Equipamento e Infraestruturas do Espaço da Livraria do Mosteiro S. Miguel de Refojos;
 - Candidatura ao AVISO N.º NORTE-16-2016-10 - no âmbito dos Planos de Ação de Regeneração Urbana: - Projeto de Requalificação do espaço do Campo do Seco e suas vias envolventes e de enquadramento;
 - Candidatura ao AVISO -NORTE-16-2019-19 - PARU: Requalificação da Rua do Pinheiro e Requalificação da Rua Dr. Jerónimo Pacheco;
 - Candidatura ao AVISO - NORTE-06-2016-15 - Mobilidade sustentável - Projeto de Requalificação Urbana da Avenida Capitão Elísio de Azevedo;

- Candidatura ao POSEUR-03-2012-FC-000086 - Elaboração do cadastro das infraestruturas existentes nos sistemas em baixa de abastecimento de água e de saneamento de águas residuais;
 - Candidaturas ao AVISO - POSEUR - 12-2016-38: “Projeto para Tratamento das águas Residuais da Freguesia de Cabeceiras de Basto (S. Nicolau) e Painzela” e “Construção de ETAR nos limites da Freguesia de Arco de Baúlhe e Basto”;
 - PROVERE - Programa de Valorização Económica de Recursos Endógenos: PA8 Projeto do Parque de Campismo de Cabeceiras de Basto;
 - PROVERE: PA7 Projeto de Renaturalização das margens do Rio de Ouro, no lugar do Caneiro, Arco de Baúlhe;
 - PROVERE: Candidatura “Qualificação das experiências de turismo da natureza no Minho - Quinta Interpretativa de Cabeceiras de Basto”;
 - Candidaturas apresentadas à PROBASTO: Medida 10 Leader - Operação 10.2.1.6 Renovação de Aldeias;
 - Candidaturas apresentadas à PROBASTO: Cadeias curtas e mercado locais;
 - Acompanhamento dos projetos a candidatar ao POSEUR-12-2017 - “CICLO URBANO DA ÁGUA”: Ampliação das Redes de Saneamento em Chacim, Sra. de Fátima e Outeiro - POSEUR-03-2012-FC-000952;
 - Candidatura - Projeto de substituição de coberturas de amianto em quatro escolas municipais;
 - Centro de Recolha Oficial de Animais de Companhia.
- **Acompanhamento de projetos externos, elaboração de estudos e projetos:**
 - Elaboração de projeto e peças processuais para o lançamento da empreitada de Requalificação do Lambrim da Casa da Cultura;
 - Projeto do coletor pluvial entre o Nó Viário e a Av. Professor Júlio Henriques, no Arco de Baúlhe;
 - Projeto de Requalificação da Praia Fluvial de Cavez;
 - Acompanhamento do estudo de reconversão da antiga escola de Lameiros em Polo do ICNF;
 - Acompanhamento do projeto de Reabilitação do pavilhão gimnodesportivo da Escola Básica e Secundária de Cabeceiras de Basto - início dos trabalhos desta prestação de serviço;
 - Acompanhamento do projeto de Reabilitação da Escola Básica do Arco de Baúlhe - início dos trabalhos desta prestação de serviço;
 - Elaboração de estudo para a requalificação do logradouro público na parte posterior dos lotes 7 a 14 do Plano de Pormenor da área Nascente do Mosteiro S. Miguel de Refojos;
 - Elaboração de plano e acompanhamento da plantação para o antigo espelho de água em frente ao Gimnodesportivo;
 - Elaboração de estudo para a paragem de passageiros na Portela, Arco de Baúlhe;
 - Elaboração de estudo para a requalificação para a Rua Sá de Miranda;
 - Elaboração de proposta conceptual para a zona de lazer do Pinhel, Outeiro;
 - Elaboração de proposta conceptual para a Alameda Dr. Mário Soares;
 - Apresentação de proposta de vedação de segurança para as escadas de acesso à Rua Irmão Pedro de Basto;

- Elaboração de proposta de plantação de espécies arbóreas para a Escola Básica e Secundária de Cabeceiras de Basto;
 - Elaboração de proposta de plantação de árvores cedidas ao município;
 - Implementação da tramitação de processos de obras particulares em formato digital;
 - No âmbito da Equipa de Proteção e Valorização do Património Cultural Municipal: elaboração de cartografia, junção de peças processuais e fotográficas e apoio na redação e preenchimento dos requerimentos dos processos de Classificação da Igreja de Santa Senhorinha e da Casa da Cultura, como Imóveis de Interesse Público;
 - Apoio à DDS na preparação e instrução do processo para a Declaração Prévia NREAP relativo ao Centro Hípico de Vinha de Mouros - elaboração de várias peças desenhadas;
 - Elaboração de minuta e envio do projeto de “Construção de Rede de Saneamento na Freguesia de Cavez entre o Km 84+020 e o Km 84+553 da EN 206” para licenciamento na IP;
 - Elaboração de proposta de design para o Cartão Municipal da Juventude;
 - Apresentação de propostas para alterações orçamentais que ocorreram.
- **Planeamento e Ordenamento do Território:**
- Revisão ao PDM:
 - Continuação do acompanhamento da Avaliação Ambiental Estratégica (aguarda-se proposta do PDM);
 - Acompanhamento da elaboração da REN e RAN;
 - Envio à DRAPN da Carta 3 da RAN para aprovação;
 - Conclusão da Carta de Ruído;
 - Elaboração da Estrutura Ecológica Municipal (delimitação da Estrutura das Vilas de Cabeceiras de Basto e Arco de Baulhe e das manchas florestais relevantes e análise de estruturas ecológicas municipais vigentes em PDMs de 3ª geração);
 - Elaboração do 1.º draft do regulamento do PDM;
 - Elaboração das definições das categorias de espaços;
 - Delimitação/georreferenciação dos núcleos molinológicos e levadas;
 - Envio à CCDR_N da metodologia de delimitação dos perímetros urbanos enquadrada com as novas orientações para o solo urbano, para validação e aprovação;
 - Acompanhamento da elaboração da Estratégia Local de Habitação (ELH) do Município de Cabeceiras de Basto;
 - Participação e acompanhamento da Comissão Municipal da Defesa da Floresta (CMDF);
 - Participação em audiências semanais concedidas aos munícipes;
 - Participação na Comissão de Loteamentos;
 - Participação na Comissão de Vistorias;
 - Reunião preparatória da revisão do Plano de Pormenor da Área Nascente S. Miguel de Refojos com a equipa externa (Agenda Urbana) encarregue de realizar o trabalho;
 - Prestação de múltiplas informações nomeadamente no sistema de gestão documental GSE;
 - Informação de processos de Obras Particulares relativamente ao afastamento e alinhamentos à via pública e Enquadramento nos instrumentos de Gestão Territorial;

- Participação em encontro na CIM do Ave em apresentação de Trabalho sobre Economia Circular;
- Participação em reunião técnica com a presença do urbanista António Babo e do executivo municipal, relativo ao Plano de Mobilidade da área central da Vila de Cabeceiras de Basto;
- Participação e apoio à candidatura do Centro Náutico de Cabeceiras de Basto;
- Preparação de dossiês e pareceres técnicos de processos para sujeição à apreciação da Comissão Municipal de Defesa da Floresta e participação em diversas reuniões da Comissão Municipal de Defesa da Floresta;
- Plano Estratégico do Turismo, reunião com a DAF e equipa responsável pela sua elaboração;
- Início da elaboração da alteração do Regulamento de Publicidade e Ocupação do Espaço Público com Mobiliário Urbano;
- Participação em reunião preparatória da revisão do PP da Área Nascente S. Miguel de Refojos com a equipa externa encarregada de realizar o trabalho.

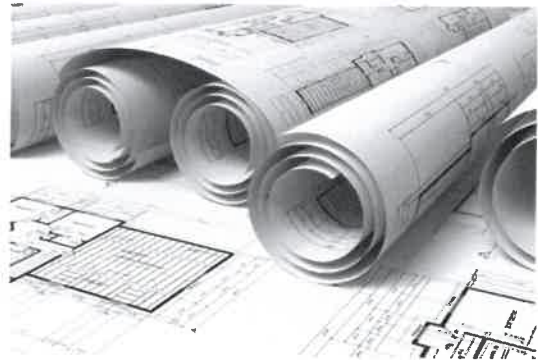

● **Sistema de Informação Geográfica:**

- Gestão do MunisigWeb e do Geoportal;
- Gestão da Base de dados SIG no Arcgis Server;
- Atualização da base de dados SIG do cemitério municipal;
- Monitorização dos pedidos de licenciamento de obras particulares e comunicações prévias para ambiente SIG (continuação);
- Trabalho de transformação do ficheiro de processos de obras particulares para uma base de dados em excel (monitorização);
- Implementação e acompanhamento do Programa de Apoio à Redução Tarifária (PART);
- Criação do visualizador “Trilhos Pedestres” para o geoportal do Município;
- Acompanhamento do Plano Intermunicipal de Adaptação às Alterações Climáticas da CIM do Ave (continuação);
- Acompanhamento da Produção de Cartografia do Risco de Erosão Hídrica da CIM do Ave (continuação);
- Colaboração com CIM do Ave na candidatura Fundo de Transportes (implementação de sistemas e aplicações de informação ao público);
- Elaboração da toponímia dos lugares de Moimenta e Rabiçais da freguesia de Cavez;
- Inventário de placas toponímicas para aquisição em lugares da antiga freguesia de Refojos de Basto;
- Inventário de placas toponímicas para aquisição em lugares da União das Freguesias de Gondiaães e Vilar de Cunhas;
- Inventário de placas toponímicas para aquisição em lugares da freguesia de Riodouro;
- Atribuição dos números de polícia das ruas da freguesia de Riodouro;
- Aprovação de toponímia da freguesia de Gondiaães e Vilar de Cunhas;

- Atribuição dos números de polícia das ruas da antiga freguesia de Refojos de Basto;
 - Levantamento, com base na informação do Gabinete Jurídico, das sepulturas em estado de abandono no Cemitério Municipal de Refojos;
 - Atualização do estado dos Outdoors de publicidade: registo fotográfico, medições e atualizar dados no geoportal, visualizador publicidade e ocupação do espaço publico (continuação);
 - Produção da cartografia de ocupação do solo para a revisão do PDM: solo rústico e urbano (continuação);
 - Transformação dos PMOTS em vigor no município para o sistema de coordenadas ETRS89 de acordo com as normas da Direção Geral do Território;
 - Harmonização da nova cartografia base vetorial à escala 1:10000 para colocar no servidor Arcgis Server e publicação no geoportal;
 - Colaboração com o Gabinete Técnico Florestal na Revisão do Plano Municipal de Defesa da Floresta Contra Incêndios;
 - Elaboração da cartografia para o Plano Operacional Municipal, em colaboração com o GTF;
 - Revisão da COS no âmbito da elaboração do PMDFCI;
 - Participação em conferências decisórias para casos RERAE nas Instalação da DRAPN;
 - Recolha de informação geográfica através da análise SIG, relativa aos nº de ramais (AA e AR), extensão de coletores e condutas, nº de habitações servidas num raio de 20 metros pela rede de AA e AR e nº de habitações servidas por ecopontos e contentores num raio de 200m e 100m respetivamente, por freguesias, informação esta solicitada pela DAS para enviar à ERSAR;
 - Acompanhamento da Candidatura intermunicipal NORTE-62-2020-23 - Capacitação dos Serviços da Administração Pública para a Implementação do Sistema de Informação Cadastral Simplificada, coordenada pela CIM do Ave;
 - Orientação do estagiário de Marcelo Silva da Faculdade de Letras da Universidade do Porto no âmbito do mestrado em SIG (base de dados SIG da publicidade na vila de Cabeceiras de Basto);
 - Atualização do cadastro em SIG da rede de saneamento em Alvite e na EN 205 (S. Nicolau e Painzela).
- **Elaboração das Condições Técnicas para os Cadernos de encargos de prestações de serviço relativas a projetos externos a contratar:**
- Projeto Requalificação da Praia Fluvial de Cavez;
 - Projeto de substituição de coberturas de amianto em quatro escolas municipais;
 - Aquisição de Impressora multifunções de grandes formatos, Plotter;
 - Coordenação de segurança e saúde em obra de diversas empreitadas;
 - Elaboração das cláusulas técnicas e fatores de avaliação (para a valia técnica dos critérios de adjudicação) para prestação de serviços de Revisão do Plano de Pormenor da Área Nascente do Mosteiro de S. Miguel de Refojos (PPANMSMR);
 - Coordenação de segurança e saúde em obra de diversas empreitadas;
 - Cláusulas técnicas para a empreitada de reforço estrutural da escadaria em granito da torre sul da Igreja de S. Miguel de Refojos;

- Projeto de reabilitação do pavilhão gimnodesportivo da Escola Básica e Secundária de Cabeceiras de Basto;
- Projeto de Reabilitação da Escola Básica do Arco de Baulhe;
- Projeto de especialidades para o Centro de Recolha Oficial de Animais de Companhia.

• **Outros trabalhos:**

- Participação em múltiplas reuniões de júri de concursos;
- Participação na Formação “A Figura e as Funções do Gestor do Contrato: abordagem jurídica e apresentação de um caso concreto |ON-Line”.
- Reformulação da proposta do Cartão Municipal de Estudante;
- Elaboração de apresentação sobre ortofotomapa da localização do Loteamento municipal das Cerdeirinhas;
- Montagens de plantas antigas em papel para apresentação de documentação formal em processos em tribunal;
- Alteração do layout com a disposição do mobiliário da biblioteca da Escola Básica e Secundária de Cabeceiras de Basto;
- Elaboração de alteração ao layout da área de feira no mercado municipal para preparação de plano de contingência;
- Elaboração de planta para promoção de hasta pública em bancas do Mercado Municipal de Cabeceiras de Basto;
- Apoio à elaboração de texto para a definição das prioridades do PPI 2021 quanto às rúbricas acompanhadas pela DOP;
- Participação no Concurso de Natal: A montra Mágica.

Desenvolvimento Económico e Turismo

Na área do **Desenvolvimento Económico**, o ano de 2020 fica marcado pela retoma do funcionamento do GAE - Gabinete de Apoio ao Empresário, já que foi possível alocar um recurso humano para esse efeito, colmatando assim uma lacuna existente até então.

O GAE é um serviço da Câmara Municipal de Cabeceiras de Basto dirigido para o atendimento e acompanhamento personalizado às empresas e empresários.

Este Gabinete desenvolveu as seguintes atividades:

- Atendimento de empresários;
- Levantamento de incentivos/financiamentos ao dispor para as empresas;
- Edição de 6 Notas Informativas dirigidas às empresas e aos empresários;
- Atualização do BI de Cabeceiras de Basto;
- Atualização do Dossier do Investidor;
- Atualização da base de dados do tecido empresarial do concelho;
- Atualização da base de dados dos produtores locais;
- Atualização da base de dados das empresas instaladas nos diferentes Parques Industriais;

- Elaboração de modelos de requerimento no âmbito do Regulamento PIERIM;

O GAE foi responsável pela elaboração da proposta do Programa Municipal Extraordinário de Apoio Económico e Social, #CabeceirasCuida.

O programa #CabeceirasCuida integra medidas de apoio às empresas, e famílias que viram os seus rendimentos diminuir, e também às instituições particulares de solidariedade social e associações locais. Este Programa pretende cumprir os seguintes objetivos:

- Contribuir para mitigar os efeitos negativos financeiros, procurando dar respostas às urgências do setor empresarial que sofreram uma quebra abrupta de faturação;
- Apoiar as famílias que viram os seus rendimentos diminuir;
- Participar projetos de intervenção de resposta à pandemia, promovidos pelas IPSS's;
- Apoiar as Associações Locais para dinamizar e fomentar o voluntariado;
- Contribuir para o combate e mitigação da pandemia.

Com implementação prevista para o ano de 2021, o programa #CabeceirasCuida prevê 4 eixos de atuação, num montante global de 515 mil euros.

| Eixos | Despesa | Receita |
|---|---------------------|---------------------|
| Eixo 1 - Apoio extraordinário às Empresas | 150.000,00 € | 155.000,00 € |
| Eixo 2 - Fundo de Apoio Social às Famílias | 60.000,00 € | 10.000,00 € |
| Eixo 3 - Apoio às IPSS's e Associações Locais | 30.000,00 € | |
| Eixo 4-Apoio ao combate e mitigação da COVID-19 | 110.000,00€ | |
| TOTAL DO PROGRAMA | 350.000,00 € | 165.000,00 € |
| #CabeceirasCuida | 515.000,00€ | |

Ainda no âmbito do desenvolvimento económico destaca-se o seguinte trabalho realizado:

- Elaboração de pedidos de pagamento no âmbito das compensações da IBERDROLA pelo Plano de Ação do Desenvolvimento Socioeconómico da Bacia do Tâmega;
- Análise de 12 candidaturas apresentadas no âmbito do Regulamento Municipal de Apoio à Iniciativa Empresarial e Económica nas Áreas Agrícola, Pecuária ou Florestal, o qual visa promover o empreendedorismo, melhorando a competitividade local e regional, travando a tendência para o despovoamento e a desertificação;
- Análise de 158 candidaturas apresentadas no âmbito do Regulamento Municipal de Concessão de Apoio Financeiro destinado ao fomento da produção pecuária, que visa o apoio à fixação e rejuvenescimento da força de trabalho motora do desenvolvimento rural e ainda à sustentabilidade das explorações agropecuárias;
- Realização da XXIV Festa da Orelheira e do Fumeiro, que decorreu de 21 a 24 de fevereiro de 2020;

- Dinamização do Programa de Natal 2020 - “Cabeceiras de Basto: Um lugar Mágico”.

Na área do Turismo, e para além da promoção do património natural e cultural que o Posto de Turismo tem efetuado, uma vez que é responsável pelo agendamento, organização de roteiros e acompanhamento de visitas guiadas, foram ainda realizadas as seguintes iniciativas:

- Gestão das Casas Florestais;
- Participação no Dia das Camélia, em Santo Tirso, nos dias 22 e 23 de fevereiro de 2020, com a exposição “A Dama de Basto”;
- Conceção do Referencial Gastronómico do Minho, com a recolha de receitas de 3 pratos identitários (Couves com feijões; Batatas da Escola; Cabrito assado no forno);
- Gestão das Páginas das Redes Sociais: Publicação e gestão de conteúdos a ser publicados no Facebook e Instagram do visitcabeceiras e da Estação Náutica de Cabeceiras de Basto;
- Elaboração de Cadernos Editoriais Mensais, que determinam as datas e os temas das publicações das Redes Sociais;
- Elaboração de Notícias sobre o Turismo de Cabeceiras de Basto e os seus desenvolvimentos, de forma a serem divulgados pela Câmara Municipal de Cabeceiras de Basto;
- Minho Design Tourism Experiences: Criação da ideia/projeto “Cabeceiras Natureza e Água”, com vista na valorização da Levada da Víbora e do Miradouro de Porto d’Olho;
- Criação de notícia sobre o tema Levadas e Miradouros, de forma a ser divulgada pela Câmara Municipal de Cabeceiras de Basto;
- Publicação de 3 edições da Newsletter de Turismo: Recolha de conteúdos/informações, recolha de linhas de apoio, criação de notícias, criação de entrevistas para a criação de um documento periódico, que aborda o Turismo em Cabeceiras de Basto, de modo particular, e o Turismo no Mundo, de forma generalizada;
- Criação de uma imagem de marca, a qual integra os dois projetos de Turismo: VisitCabeceiras e Estação Náutica de Cabeceiras de Basto, que depois foi utilizada na comunicação da Câmara Municipal e na criação de Outdoors;
- Comunicação com o Turismo do Porto e Norte de Portugal;
- Aquisição do Selo Clean & Safe do Turismo de Portugal, de forma a distinguir as atividades turísticas que assegurem o cumprimento de requisitos de higiene e limpeza para prevenção e controlo do vírus COVID-19 e de outras eventuais infeções;
- Estabelecimento de parceria com agências de viagens e com a Casa do Penedo, em Fafe, tendo em vista a dinamização de roteiros turísticos com passagem em Cabeceiras de Basto;
- Participação e representação em Feiras;
- Prestação de informação turística;
- Acompanhamento da peça jornalística do Jornal Público “Minho: Ouvir o Silêncio em Cabeceiras de Basto” - Revista Fugas de 31 de outubro de 2020

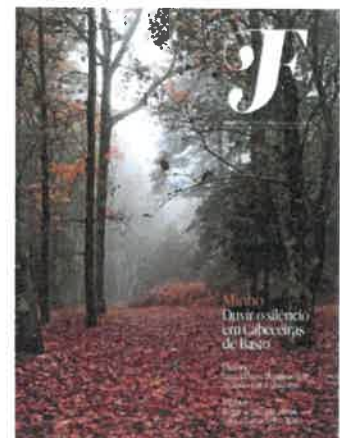

Pela sua importância no desenvolvimento do setor turístico do concelho de Cabeceiras de Basto, destacam-se as seguintes iniciativas levadas a cabo no ano de 2020:

- **CABECEIRAS TURISMO | ON**

A iniciativa Cabeceiras Turismo | ON, realizada no dia 7 de agosto de 2020, foi o culminar de todas as atividades desenvolvidas na área do Turismo, ao longo do ano de 2020. Traduziu-se numa jornada de Turismo em que foram apresentados os projetos em implementação, sendo ainda organizado um almoço-volante na área de lazer do Poço do Frade.



Neste evento, que contou com a presença da Secretária de Estado do Turismo, foram apresentados os seguintes painéis: Portal do Turismo “VisitCabeceiras.pt”; Processo de revisão/atualização do Plano Estratégico de Desenvolvimento Turístico; Processo de certificação do doce cabeceirense “Miguelitos”; Processo de certificação da Estação Náutica de Cabeceiras de Basto, com entrega da Bandeira e descerramento da placa alusiva.

- **PROCESSO DE REGISTO DA MARCA E CERTIFICAÇÃO DO DOCE CABECEIRENSE - OS "MIGUELITOS"**

Integrado numa candidatura aprovada pelo PROVERE, o Município de Cabeceiras de Basto deu início ao processo de registo da marca e certificação do doce cabeceirense “Miguelitos”, com a elaboração do Caderno de Especificações, a criação do logótipo, a execução de embalagens, a divulgação do processo junto dos produtores locais, e a realização de sessões de capacitação junto dos produtores de vinho, hortícolas, mel, e de agentes locais (pastelarias, restauração, alojamento local e animação turística).



- **PORTAL “VISITCABECEIRAS.PT”**

Já há algum tempo que se sentia a necessidade do Município de Cabeceiras de Basto dispor de um portal dedicado exclusivamente ao Turismo.

Deste modo, e após adjudicação do serviço a uma entidade externa, os serviços do Turismo foram responsáveis pela implementação e lançamento, do portal de turismo “visitcabeceiras.pt”. Este portal assenta essencialmente em quatro áreas estruturais da identidade concelhia: Natureza, Gastronomia, Desporto e Cultura, e tem como objetivo levar os turistas a sentir, descobrir, viver e ficar em Cabeceiras de Basto.



Este portal serviu ainda para a divulgação do vídeo promocional “VisitCabeceiras” que aborda as quatro áreas identitárias do concelho.

A par deste portal, cujo lançamento online ocorreu no dia 8 de agosto de 2020, foi ainda criada uma página do facebook dedicada ao “visitcabeceiras”, a qual contou com 200.945 visualizações até ao final do ano de 2020.

- **ESTAÇÃO NÁUTICA DE CABECEIRAS DE BASTO (ENCB)**

Cabeceiras de Basto integra, desde 27 de fevereiro, a Rede das Estações Náuticas de Portugal, constituindo-se um parceiro da Fórum Oceano - Associação da Economia do Mar, através da certificação da Estação Náutica de Cabeceiras de Basto.



A apresentação desta candidatura surgiu após o desafio lançado pela Fórum Oceano que entendeu que o território de Cabeceiras de Basto dispõe de excelentes potencialidades geográficas e de ótimos recursos naturais. Efetivamente, Cabeceiras de Basto possui imensas potencialidades para a prática do desporto náutico quer pelas suas ribeiras e rios, como o Tâmega (com a sua Pista de Pesca Internacional em Cavez), o Ouro e o Peio e muitos outros cursos de água, quer pelas praias fluviais e outras zonas de banhos como Cavez, Ranha, Poço do Frade e Cumieira.

Esta certificação representa, para além de uma oportunidade única para o turismo do concelho, uma proposta de valor acrescentado e diferenciador, que tem, simultaneamente, como definição e

objetivo fundamental, construir e proporcionar um conjunto de emoções e experiências aos Cabeceirenses e visitantes, enquadradas numa diversidade de produtos turísticos.

São objetivos principais da ENCB - Estação Náutica de Cabeceiras de Basto:

- Contribuir para a valorização do território e permitir um maior e melhor uso por parte da comunidade local e da comunidade visitante;
- Colaborar na estruturação da oferta turística com base nos recursos, atrativos e ativos existentes no Território;
- Potenciar uma oferta turística integrada tendo por base a criação de experiências e produtos de: turismo cultural, turismo de natureza, turismo aventura, turismo desportivo, turismo náutico/ fluvial e gastronomia e vinhos;
- Potenciar o crescimento na estadia média e no gasto do visitante e turista;
- Promover o surgimento de novos negócios reforçando a atividade económica e a criação de emprego;
- Melhorar a qualidade de vida das comunidades locais, contribuindo para compor o rendimento;
- Criar uma rede de parceiros que acrescentando valor sejam capazes de proporcionar emoções e experiências autênticas e diferenciadas;
- Aumentar a participação da comunidade e o número de visitantes nas atividades associadas à náutica desportiva e de recreio;
- Contribuir para um maior nível de satisfação do visitante com a experiência turística;
- Desenvolver o sentido de “pertença” e estimular o orgulho da Comunidade Local para com o seu Território contribuindo para a sua promoção e divulgação.

Este projeto de constituição da ENCB obrigou os serviços de Turismo a um grande trabalho, que passamos a desenvolver:

- Elaboração da candidatura à Rede de Estações Náuticas de Portugal;
- Elaboração do Protocolo de Parceria - Formalização e Constituição da Estação Náutica de Cabeceiras de Basto;
- Visita de avaliação da Comissão de Avaliação da Fórum Oceano;
- Reformulação da candidatura;
- Certificação da Estação Náutica de Cabeceiras de Basto, no dia 27 de fevereiro de 2020, passando a ENCB a fazer parte da Rede de Estações Náuticas de Portugal;
- Elaboração de uma apresentação da ENCB, de forma a ser lançada na BTL, no dia 12 de Março no evento “Rota do Náutico”;
- Desenvolvimento de um logótipo ajustado ao projeto da Estação Náutica de Cabeceiras de Basto e de uma brochura de apresentação do projeto;
- Recolha de informação, elaboração de conteúdos e gestão dos mesmos para inclusão no Portal NauticalPortugal;
- Cerimónia de descerramento da placa alusiva e entrega da Bandeira da ENCB;

- Reunião com a Federação Portuguesa de Canoagem com o objetivo de perceber os passos para a criação do projeto da Escola Municipal de Canoagem;
- Reunião do Conselho da Estação Náutica de Cabeceiras de Basto para discussão do Plano de Atividades da Estação Náutica;
- Elaboração e assinatura do Protocolo de Cooperação entre o Município de Cabeceiras de Basto e a Federação Portuguesa de Canoagem, para a implementação da Escola Municipal de Canoagem de Cabeceiras de Basto;



- Acompanhamento da visita ao território de Cabeceiras de Basto por parte de técnico de Slalom da Federação Portuguesa de Canoagem, de forma a avaliar as potencialidades dos rios do concelho para o desenvolvimento prático desta modalidade;
- Elaboração das Normas de Funcionamento da ENCB.

No sentido de promover a ENCB, os serviços de Turismo criaram uma página do facebook dedicada à estação náutica, a qual contou com 44.105 visualizações até ao final do ano de 2020.

• REVISÃO DO PLANO ESTRATÉGICO DO DESENVOLVIMENTO DO TURISMO - PEDT 2021/2025

Reforçando a aposta do Município na promoção, na valorização e na sustentabilidade da atividade turística como pilar prioritário de desenvolvimento, iniciou-se no ano de 2020 o processo de revisão do Plano Estratégico de Desenvolvimento do Turismo para Cabeceiras de Basto, para o período 2021-2025.



O desenvolvimento do processo da Revisão do Plano Estratégico foi construído em 3 fases:

- Fase 1 - Diagnóstico de Situação Atual do Turismo: visitas aos territórios e reuniões com os stakeholders;
- Fase 2 - Plano Estratégico de Desenvolvimento do Turismo 2021/2025;
- Fase 3 - Plano de Dinamização Turística 2021/2025.

O processo de revisão do Plano encontra-se em fase final, esperando-se a sua conclusão no 1.º trimestre de 2021.

• PROGRAMA MUNICIPAL DE APOIO EXTRAORDINÁRIO À FILEIRA TURÍSTICA (COVID-19)

No âmbito do processo de revisão do Plano Estratégico de Desenvolvimento do Turismo de Cabeceiras de Basto (PEDT 2021/2025), e num quadro de referência do Plano de Dinamização Turística,

entendeu-se por bem proceder à elaboração de um Programa Municipal de Apoio à Fileira Turística, que possa contribuir para ajudar a dar resposta aos desafios emergentes da pandemia da Covid-19.

Este Programa sugere um documento orientado para a ação e que deve cumprir os seguintes objetivos:

- Contribuir para dar respostas às urgências da atividade turística no contexto da pandemia Covid-19 no estreitar de uma relação mais próxima com a fileira turística de Cabeceiras de Basto;
- Criar medidas de exceção de apoio à fileira turística que contribuam para minorar os impactos da pandemia Covid-19;
- Poder continuar a transmitir ao mercado, Cabeceiras de Basto, como um destino que é seguro e pode ser visitado em segurança, em resultado das ações de saúde pública levadas a cabo para o efeito e pelos compromissos assumidos pelos distintos agentes económicos e operadores turísticos, de assegurarem essa segurança sanitária, na prestação dos serviços e experiências, com regras seguras e claras de funcionamento;
- Garantir uma relação emocional com a comunidade local, com o mercado e com os visitantes e turistas que permita a recuperação dos níveis de confiança e a manutenção dos negócios/atividade;
- Promover e comunicar o destino, nesta fase de pandemia Covid-19, assegurando uma comunicação dos fatores distintivos do destino: património, natureza, náutica, gastronomia, e ainda a produção de conteúdos relevantes que promovam uma relação duradoura, garantindo a visita e/ou a vontade de visitar o destino Cabeceiras de Basto, enfatizando que o território está preparado para receber os visitantes e turistas.

O Programa é constituído por 4 eixos de atuação, num montante global de 100 mil euros.

| Eixos | Despesa |
|--|---------------------|
| Eixo 1 - Gestão de proximidade e avaliação de impactos | 0,00 € |
| Eixo 2 - Ações atuais e futuras para a garantia da saúde pública e segurança | 5.000,00 € |
| Eixo 3 - Medidas e ações de apoio à fileira turística e outros serviços | 25.000,00 € |
| Eixo 4 - Comunicação, promoção e produção de conteúdos | 70.000,00 € |
| TOTAL DO PROGRAMA MUNICIPAL DE APOIO À FILEIRA TURÍSTICA | 100.000,00 € |

No final do ano de 2020 foi já possível dar corpo a este Programa de Apoio à Fileira Turística, através da execução dos Concursos de Natal: A Montra Mágica e Doce Cabaz.

Para o efeito foram aprovadas as Normas de Funcionamento dos concursos, a



elaboração do cartaz promocional, das fichas de inscrição e das placas de identificação das montras a concurso, do lançamento do prémio VisitCabeceiras, bem como todo o apoio logístico ao júri do concurso.

A seleção, publicação e entrega de prémios aos vencedores do concurso foi agendado para o mês de janeiro de 2021.

- **CABECEIRAS DE BASTO - UM LUGAR MÁGICO**

Embora com uma configuração diferente da habitual, derivado da pandemia que atravessamos, foi realizada no final do ano de 2020 a iniciativa “Cabeceiras de Basto: Um Lugar Mágico”, com o objetivo de proporcionar aos cabeceirenses e a quem nos visita uma programação e animação de natal.

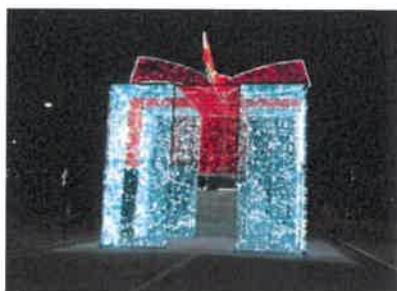

Assim, foi instalada iluminação de rua nas principais zonas de atividade comercial do concelho, instalado som ambiente, foi decorada a Praça da República, a Casa dos Magistrados e o Posto de Turismo, bem como foi promovida a ação: Um pinheiro por um bem alimentar!

Fundos Comunitários

O serviço efetuado na área de Fundos Comunitários compreende não só o acompanhamento da atividade relacionado com candidaturas de fundos comunitários, mas também de todas as restantes candidaturas, protocolos, contratos-programa, celebrados com outros organismos.

No período em apreço, destacam-se as seguintes atividades desenvolvidas:

- Acompanhamento das candidaturas;
- Elaboração de pedidos de pagamento;
- Elaboração de relatórios finais;
- Elaboração de pedidos de reprogramação das candidaturas;
- Participação e acompanhamento em reuniões do Comité Técnico da CIM do Ave;
- Acompanhamento e gestão do PDCT - Pacto para o Desenvolvimento e Coesão Territorial da CIM do Ave;
- Acompanhamento e gestão dos protocolos de financiamento das ações constantes no Plano de Ação do Desenvolvimento Sócioeconómico da Bacia do Tâmega - Iberdrola.

Em termos de resultados alcançados no ano de 2020, destacam-se os seguintes indicadores:



Neste período a que corresponde o presente relatório, foram submetidas 14 candidaturas, tendo sido aprovadas oito, a saber:

- Acesso internet sem fios na Praça da República - WIFI4EU;
- Eficiência Energética nos sistemas de iluminação pública do concelho de Cabeceiras de Basto;
- Restauro do antigo refeitório e apetrechamento da livraria do Mosteiro de S. Miguel de Refojos;
- Requalificação da Rua Fonte de S. João;
- Plano Municipal para a Igualdade;
- Quinta Interpretativa de Cabeceiras de Basto;
- Património Natural e Vernacular Cabeceirense;
- Centro de Recolha Oficial de Animais de Companhia de Cabeceiras de Basto.

Uma das candidaturas não foi aprovada - “Beneficiação do Mercado Municipal”, submetida no âmbito do PDR2020, uma vez que a legislação que suportava este programa não previa candidaturas superiores a 100 mil euros. Entretanto, aquela legislação sofreu uma alteração, pelo que já será possível voltar a submeter a candidatura, aguardando-se para o efeito a abertura de novo Aviso por parte da PROBASTO.

Cinco das candidaturas submetidas aguardam ainda aprovação por parte da Comissão Diretiva do NORTE2020. A saber:

- CRII - Transição Digital da Educação
- Substituição de coberturas em fibrocimento da EB 2+3 de Arco de Baúlhe;
- Substituição de coberturas em fibrocimento da EB e JI de Pedraça;
- Substituição de coberturas em fibrocimento da EB e JI da Faia;
- Substituição de coberturas em fibrocimento da EB e JI Ferreirinha - Cavez.

A aprovação das 8 candidaturas resultou num valor de investimento total de 1,2 milhões de euros e um valor de financiamento de 846 mil euros.

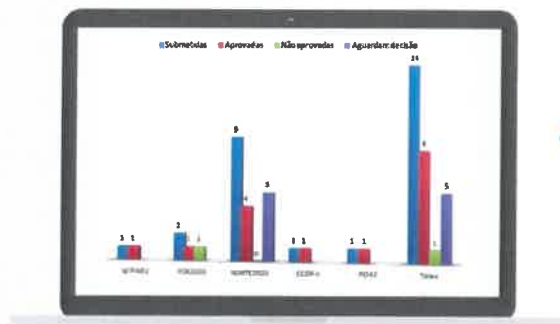

A
A
B
C
D

Administração geral e atendimento

Na área da administração geral e atendimento desenvolveram-se, em 2020, as seguintes atividades:

- **ATENDIMENTO E EXPEDIENTE**

| Designação | Jan. | Fev. | Mar. | Abr. | Mai | Jun. | Jul. | Ago. | Set. | Out. | Nov. | Dez. | Totais |
|-------------------------------------|------|------|------|------|------|------|------|------|------|------|------|------|--------|
| Atendimento ao público | 1826 | 1476 | * | 7* | * | 850 | 920 | 950 | 935 | 943 | 938 | 941 | 9786 |
| Ofícios expedidos | 355 | 345 | 644 | 143 | 1252 | 824 | 416 | 485 | 388 | 678 | 430 | 653 | 6613 |
| Entrada de correspondência | 1202 | 1659 | 1441 | 1366 | 2082 | 1866 | 605 | 2050 | 2115 | 3557 | 1981 | 2454 | 22378 |
| Preparação de correspondência - CTT | 887 | 1218 | 459 | 592 | 689 | 463 | 650 | 721 | 911 | 511 | 735 | 1600 | 9436 |
| Correio eletrónico registado | 202 | 150 | 177 | 229 | 176 | 193 | 275 | 170 | 236 | 216 | 202 | 276 | 2502 |

OBS: Atendendo à emergência de saúde pública e à publicação do Decreto-Lei n.º 10-A/2020, de 13 de março, o Serviço de Atendimento Presencial esteve encerrado entre os dias 17 de março e 18 de maio de 2020.

- **LICENÇAS**

| Designação | Jan. | Fev. | Mar. | Abr. | Mai | Jun. | Jul. | Ago. | Set. | Out. | Nov. | Dez. | Totais |
|-----------------------|------|------|------|------|-----|------|------|------|------|------|------|------|--------|
| Ruído e Divertimentos | 8 | 1 | 0 | 0 | 0 | 0 | 0 | 0 | 0 | 0 | 0 | 0 | 9 |
| Caça | 317 | 67 | 4 | 0 | 13 | 5 | 39 | 169 | 217 | 590 | 277 | 899 | 2597 |
| Queimadas | 732 | 0 | 1348 | 768 | 375 | 260 | 0 | 0 | 0 | 0 | 888 | 322 | 4693 |
| Averbamentos | 6 | 7 | 1 | 0 | 0 | 0 | 1 | 2 | 2 | 1 | 1 | 1 | 22 |

OBS: Não foi possível registar o n.º de pedidos de queimadas por alteração do programa

• OUTROS SERVIÇOS/REQUERIMENTOS

| Designação | Janeiro | Fevereiro | Março | Abril | Maió | junho | Julho | Agosto | Setembro | Outubro | Novembro | Dezembro | Totais |
|---------------------------------------|---------|-----------|-------|-------|------|-------|-------|--------|----------|---------|----------|----------|--------|
| Renovação de Cartas de Condução | 64 | 45 | 31 | 1 | 47 | 52 | 36 | 56 | 47 | 41 | 36 | 36 | 492 |
| Contratos de água | 36 | 29 | 16 | 13 | 36 | 31 | 36 | 40 | 35 | 25 | 27 | 30 | 364 |
| Guias de Receita | 464 | 450 | 132 | 67 | 199 | 155 | 224 | 339 | 286 | 416 | 283 | 251 | 3266 |
| Entrada de projetos de construção | 30 | 26 | 20 | 6 | 29 | 27 | 24 | 28 | 14 | 38 | 37 | | 279 |
| Processos em controlo de prazos | 175 | 161 | 208 | 161 | 234 | 250 | 200 | 206 | 198 | 474 | 201 | 208 | 2676 |
| Processos para o centro de arbitragem | 2 | 0 | 0 | 0 | 0 | 0 | 0 | 0 | 0 | 0 | 0 | 0 | 2 |
| Emissão de Certificados do SEF | 2 | 0 | 0 | 0 | 0 | 0 | 0 | 0 | 1 | 1 | 8 | 0 | 12 |
| Gabinete de Apoio ao Emigrante | 0 | 0 | 0 | 0 | 0 | 0 | 0 | 0 | 0 | 0 | 0 | 1 | 1 |
| Apoio a Ex combatentes | 1 | 0 | 0 | 0 | 0 | 0 | 0 | 0 | 0 | 0 | 1 | 1 | 3 |
| Guias de Refeições Escolares | 231 | 189 | 81 | 110 | 33 | 53 | 75 | 48 | 22 | 182 | 269 | 295 | 1688 |
| Subsídios Escolares entregues | 0 | 0 | 0 | 0 | 0 | 0 | 0 | 0 | 0 | 0 | 0 | 0 | 0 |
| Passes para Vila Real | 4 | 0 | 0 | 0 | 0 | 0 | 0 | 0 | 0 | 0 | 0 | 0 | 4 |
| Renovação / alteração de morada CC | 0 | 0 | 0 | 0 | 0 | 30 | 26 | 74 | 49 | 34 | 26 | 43 | 282 |
| Elaboração de Req. em FuturDoc | 89 | 80 | 45 | 0 | 47 | 116 | 34 | 144 | 63 | 76 | 61 | 59 | 814 |

• GABINETE DE ACESSORIA JURÍDICA

| | Atividade |
|------------------|--|
| Contraordenações | Análise de processos de contraordenação, do processo administrativo respetivo e legislação aplicável, e elaboração de relatório final |
| | Análise e informação de processos de contraordenação |
| | Registo de novos processos e inserção de prazos no mapa de controlo |
| | Contabilização de prazos |
| | Atualização do estado de processos no mapa de controlo |
| | Análise e informação de FDOC relativos a ofícios |
| | Conclusão de processos, informação no FDOC e dar baixa no mapa de controlo |
| | Organização e numeração de processos apensos |
| | Consulta diária do Diário da República e elaboração de informações a dar conhecimento de legislação e outros atos publicados com relevância para a atuação municipal |
| | Análise e informação de processos diversos remetidos por GSE e FDOC |
| | Processos Disciplinares especial de inquérito (audição de trabalhador, organização e numeração do processo, elaboração e expedição de notificações e diligências) |
| | Apoio às diferentes Divisões desta Câmara Municipal |
| | Apoio ao Serviço Municipal de Proteção Civil |
| | Elaboração de informação/alerta relativa às medidas especiais fixadas no Regime da Situação da Calamidade e Estado de Emergência |
| | Frequência de ações de formação |
| | Elaboração de minutas de despachos |

| |
|---|
| Desenvolvimento de diligências para a implementação de novos procedimentos em processos contraordenacionais - averbamento |
| Análise e informação de diversos diplomas legais |

• **INSERÇÃO PROFISSIONAL**

| Atividade | N.º |
|--|-----|
| Apoio ao tecido empresarial, Autarquias Locais e Associações | 108 |
| Informação sobre medidas de apoio e incentivo à contratação. Outros apoios aos munícipes, em situação de desemprego, que procuram o Município | 508 |
| Encaminhamento de munícipes desempregados para ofertas de emprego | 84 |
| Encaminhamento de munícipes para ações de formação | 29 |
| Apoio à integração de munícipes desempregados nas medidas de contrato emprego inserção, inserção + e Emprego Jovem Ativo | 190 |
| Candidatura, pedidos de adiantamento, reembolso, encerramento de contas e outros procedimentos inerentes às medidas em curso no Município, relativas aos programas do Instituto de Emprego e Formação Profissional | 596 |
| -Atualização de informação no site do Município; - Resposta a diversas candidaturas espontâneas; - Gestão de notificações eletrónicas do IEFP na caixa postal do IEFP <i>on line</i> ; - Informação sobre início e fim dos contratos ao abrigo das medidas do IEFP; - Comunicação à Segurança Social do início de funções de beneficiários do RSI, na medida CEI+; - Informação sobre candidaturas do IEFP; - Elaboração dos mapas de pagamento - Processos IEFP; - Arquivo dos mapas de pagamento, recibos e comprovativos nos respetivos processos - Medidas IEFP; - Apoio na elaboração de diversos CV; - Emissão de diversas declarações através da plataforma SSDireta; - Candidatura aprovada submetida no âmbito do Programa Regressar (regresso de emigrantes a Portugal) - envio de termo de aceitação. | 658 |

• **ARQUIVO**

Para além da atividade regular deste Serviço, nomeadamente a gestão e organização do Arquivo, que incluiu:

| Tarefa/serviço | N.º |
|---|------|
| Pedidos Internos | 1799 |
| Pedidos externos | 33 |
| Consulta e/ou reprodução documental | 1078 |
| Devoluções | 842 |
| Processos não localizados | 0 |
| Unidades de instalação tratadas e/ou substituídas | 115 |
| Avaliação documental (metros lineares) | 91 |

Procedeu-se ainda a:

- Reorganização física e intelectual do acervo do Arquivo Municipal - Arco de Baúlhe;
- Reorganização física e intelectual da série documental “Processos do Tribunal Administrativo e Fiscal de Braga”;
- Reorganização física e intelectual da série documental “Licenças de Habitabilidade”;
- Reorganização física e intelectual da série documental “Licenças - Restauração e Bebidas”;
- Tratamento documental e encadernação das atas das Reuniões de Câmara, dos anos 2010 a 2019.

- **LIVRO DE ATAS DO IV SEMINÁRIO INTERNACIONAL**

Organização do Livro de Atas do IV Seminário Internacional “Ora et Labora” e acompanhamento do trabalho de impressão (trabalho concluído que aguarda agendamento do seu lançamento, em virtude dos constrangimentos provocados pela pandemia Covid-19).

- **CENTRO DE ESTUDOS BENEDITINOS**

- Criação, a 11 de setembro, por deliberação da Câmara Municipal do Centro de Estudos Beneditinos com o objetivo de servir de ponto de apoio e plataforma de cooperação nesta área específica da história da cultura, amplificando e potenciando os bons resultados já obtidos pelo município.
- Reuniões de trabalho para a sua implementação;
- Pesquisas diversas sobre a temática beneditina, nomeadamente no que se refere às bibliotecas dos mosteiros e compilação da respetiva informação;

- **TRAMITAÇÃO DE DOCUMENTOS/PROCESSOS FÍSICOS**

- Tramitação de documentos/processos em papel, entre os diversos serviços da Câmara Municipal;
- Distribuição dos vários despachos.

- **LIMPEZA E VIGILÂNCIA DE EDIFÍCIOS**

- Limpeza do Edifício dos Paços do Concelho, claustros, casa dos magistrados, posto de turismo, casa da Urtigueira, complexo florestal da Veiga e Mercado Municipal;
- Gestão de stocks de material de higienização.

- **FEIRA SEMANAL**

- Finalização do processo de realocização da Feira Semanal no Campo do Seco;
- Acompanhamento e monitorização.

- **REUNIÕES DE CÂMARA**

Ao longo do ano 2020, realizaram-se 22 reuniões de Câmara.

Ações:

- Compilação de todos os assuntos
- Ordem do dia
- Minutas de atas
- Realização de Atas
- Digitalização dos documentos
- Expedição de documentos
- Organização de pastas
- Realização de todos os procedimentos administrativos para cada um dos assuntos presentes à Reunião de Câmara, antes e depois, no GSE/ FuturDoc e GSP

- **ASSEMBLEIA MUNICIPAL**

Ao longo do ano 2020, realizaram-se seis Sessões da Assembleia Municipal.

Ações:

- Registo de entrada de correspondência e outro apoio administrativo.
- Compilação de todos os assuntos
- Ordem do dia
- Minutas de atas
- Realização de Ata
- Digitalização dos documentos
- Expedição de documentos
- Organização de pastas

- **ELEIÇÕES PARA A PRESIDÊNCIA DA REPÚBLICA**

Compete à Divisão de Administração Geral e Atendimento - DAGA assegurar a organização, a coordenação, a execução e o acompanhamento de tarefas, ações e procedimentos administrativos referentes a todos os Processos de Atos Eleitorais, Referendários e de Recenseamento Eleitoral, nomeadamente funções legalmente atribuídas a Câmara Municipal. Assim, e para as eleições para a Presidência da República, marcadas para 17 de janeiro de 2021, executamos as seguintes tarefas:

- Esclarecimento de dúvidas aos intervenientes nas operações relativas ao processo eleitoral;
- Determinar, em articulação com os Senhores Presidentes de Junta, os desdobramentos das assembleias de voto;

- Designar os locais de funcionamento das assembleias/secções de voto;
- Assegurar o processo relativo à nomeação/designação dos membros das mesas de voto e substituição dos mesmos;
- Lavrar e publicitar os alvarás de nomeação dos membros das mesas de voto e comunicar aos mesmos a respetiva nomeação;

• **OUTRAS ATIVIDADES**

- Apoio às Juntas de Freguesia e IPSS's do concelho no âmbito da Pandemia da Covid-19, nomeadamente através da divulgação de informação relativa a medidas de apoio do IEFP, temporárias e excecionais, que consistem no apoio à realização de trabalho socialmente necessário para assegurar a capacidade de resposta das instituições públicas e do setor solidário com atividade na área social e da saúde;
- Compilação e análise da diversa legislação publicada no âmbito das medidas de apoio - Pandemia Covid - 19;
- Análise e preparação de despachos e propostas diversas;
- Equipa de Proteção e Valorização do Património Cultural Municipal - Elaboração de propostas de classificação da Igreja de Santa Senhorinha e da Casa Municipal da Cultura como imóveis de interesse público;
- Protocolo com a Secretaria Geral do Ministério da Administração Interna para a disponibilização de serviço de conectividade à RNSI - Rede Nacional de Segurança Interna.

• **CASA DO TEMPO**

| Visitantes | Jan. | Fev. | Mar. | Abril* | Maió | Jun. | Jul. | Agosto | Set. | Out. | Nov. | Dez. | Totais |
|--------------|------------|-------------|------------|----------|----------|------------|------------|-------------|------------|------------|------------|------------|-------------|
| Portugueses | 893 | 1229 | 399 | 0 | 9 | 240 | 335 | 1178 | 658 | 474 | 97 | 150 | 5662 |
| Estrangeiros | 4 | 21 | 13 | 0 | 0 | 0 | 46 | 103 | 42 | 28 | 4 | 9 | 270 |
| Total | 897 | 1250 | 412 | 0 | 9 | 240 | 381 | 1281 | 700 | 502 | 101 | 159 | 5932 |

Obs.: No âmbito das medidas de proteção e combate à pandemia Covid-19, a Casa do Tempo continuou a ter limite máximo de 6 visitantes em simultâneo, uso obrigatório de máscaras e higienização das mãos.

Outras atividades desenvolvidas na Casa do Tempo:

- Acolhimento aos visitantes;
- Participação no oitavo Encontro Nacional de Clubes Unesco, através da plataforma Zoom;
- Utilização do Auditório e salas para atividades diversificadas.
- Exposições temporárias patentes ao longo do ano:
 - Azulejos da Nossa Praça
 - A Vida e Obra de Camilo Castelo Branco pelas Terras de Basto
 - Exposição O Ciclo da Lã

Serviço de águas, saneamento e resíduos sólidos

Este serviço, responsável pela gestão administrativa e financeira do sistema de gestão de água, saneamento e resíduos sólidos urbanos, desenvolveu um conjunto de trabalhos como a emissão de novos contratos, denúncias de contratos, mudanças de titular, controlo das reclamações, leituras de contadores, entre outros.

No ano de 2020, este serviço foi responsável por efetuar **20.656 leituras de contadores de água**, por proceder à atualização de **230 clientes com transferência bancária** e de **160 clientes com fatura eletrónica**, bem como pela celebração de **16 acordos de pagamento em prestações**.

No ano de 2020, os tarifários especiais concedidos beneficiaram **660 contratos**. Em termos evolutivos, apresenta-se o quadro seguinte por tipo de tarifa concedida:

| Designação | 2015 | 2016 | 2017 | 2018 | 2019 | 2020 |
|--------------------------------|------------|------------|------------|------------|------------|------------|
| Tarifa Familiar | 6 | 9 | 15 | 18 | 15 | 16 |
| Tarifa Social - domésticos | 11 | 5 | 26 | 23 | 25 | 41 |
| Tarifa Social - não domésticos | 4 | 4 | 9 | 9 | 9 | 11 |
| Emigrantes | 494 | 666 | 576 | 690 | 645 | 592 |
| TOTAIS | 515 | 684 | 626 | 740 | 694 | 660 |

De seguida apresentam-se outros indicadores, que por serem relevantes, merecem destaque:

| Designação | 2015 | 2016 | 2017 | 2018 | 2019 | 2020 |
|------------------------------|------|------|------|------|------|------|
| Novos contratos | 333 | 333 | 355 | 322 | 331 | 350 |
| Mudança de local de contador | 36 | 49 | 41 | 31 | 24 | 47 |
| Denúncias de Contrato | 261 | 291 | 245 | 252 | 236 | 223 |
| Substituição de Contadores | 77 | 62 | 50 | 62 | 53 | 64 |
| Selagem de contadores | 120 | 87 | 13 | 0 | 89 | 17 |

No final do ano de 2020 a situação financeira da gestão comercial de água apresentava os seguintes indicadores:

| Designação | 31/12/2020 |
|--------------------------|---------------------|
| Valores Faturados | 94 952,05 € |
| Valores Cobrados | 117 416,87 € |
| Valores em Dívida | 366 447,12 € |

Em termos de consumidores, a situação em 31/12/2020 era a seguinte:

| Designação | 31/12/2020 |
|---|------------|
| N.º total de consumidores de água | 6 944 |
| N.º total de consumidores de saneamento | 3 597 |
| N.º total de consumidores de RSU | 7 819 |

Recursos humanos

Na área dos Recursos Humanos registamos a seguinte atividade desenvolvida:

- Elaboração do Manual do SIADAP, ferramenta de apoio para esclarecer algumas dúvidas e auxiliar trabalhadores e dirigentes no seu dia-a-dia;
- Elaboração de estudo sobre opção gestionária, para tomada de decisão superior;
- Conclusão de 5 procedimentos concursais de recrutamento de pessoal;
- Abertura de 9 novos procedimentos concursais de recrutamento de pessoal, e que se encontram em curso;
- Atualização da base de dados de pessoal, com a inserção de todas as ações de formação frequentadas pelos trabalhadores;
- Elaboração do Balanço Social do ano de 2019;
- Elaboração do mapa de pessoal para o ano de 2021;
- Elaboração do orçamento de pessoal para acompanhar o Orçamento do Município para 2021;
- Pedidos de emissão de pareceres à CCDR-n sobre questões relativas a pessoal;
- Efetuados 6 pedidos de aposentações e 7 pedidos de contagem de tempo à CGA;
- Acompanhamento e conclusão dos processos de aposentação dos trabalhadores: Abílio Pereira de Abreu; Joaquim Pereira Portela; Maria Emília Pereira Matos e Manuel de Magalhães;
- Realização de estudo sobre o absentismo nos anos de 2018 e 2019, com objetivo principal de caracterizar e analisar a relação entre o absentismo e as práticas de gestão de Recursos Humanos na CMCB;
- Efetuado o processamento salarial dos trabalhadores;
- Publicadas 3 edições da Newsletter de Recursos Humanos;
- Inscrição de 31 novas inscrições de trabalhadores na ADSE;
- Efetuados 4 pedidos de juntas médica;
- Atualização de diversos pedidos de abono de família;
- Efetuadas 16 participações de acidentes de trabalho;
- Envio de informação à DGAL sobre inputs de recursos humanos;
- Atualização dos processos individuais dos trabalhadores.
- SIADAP | Apoio na definição dos Objetivos Estratégicos para o biénio 2021/2022;
- SIADAP | Apoio às reuniões do CCA e Secção Autónoma;
- SIADAP 3 | Apoio ao processo de avaliação bienal;
- Análise e informação de pedidos de mobilidade interna e externa;
- Análise e informação de pedidos de licenças sem vencimento;
- Informação relevante para publicitação no site do município.

Para além da atividade desenvolvida atrás elencada, importa conhecer alguns indicadores da gestão de recursos humanos, bem como a sua evolução:

| INDICADORES DE PESSOAL | 31/12/2015 | 31/12/2016 | 31/12/2017 | 31/12/2018 | 31/12/2019 | 31/12/2020 |
|------------------------------|----------------|----------------|----------------|----------------|----------------|----------------|
| Trabalhadores Ativos | 289 | 271 | 266 | 308 | 333 | 334 |
| Taxa de absentismo | 23,3% | 23,9% | 23,5% | 29,2% | 17,7% | 17,5% |
| Trabalhadores em formação | 30 | 15 | 22 | 34 | 52 | 11 |
| Acidentes Pessoais ocorridos | 11 | 10 | 13 | 13 | 10 | 16 |
| Custos com pessoal | 4 561 984,25 € | 4 529 578,09 € | 4 627 239,64 € | 4 974 745,89 € | 5 828 933,13 € | 5 774 776,01 € |

Ainda na área dos Recursos Humanos, destacam-se as atividades desenvolvidas pelo serviço de Higiene, Segurança e Saúde no Trabalho:

- apoio nas consultas de Medicina no Trabalho dos trabalhadores do município;
- acompanhamento e fiscalização das condições de fornecimento de refeições escolares;
- acompanhamento e fiscalização das condições de segurança dos trabalhadores das brigadas municipais, com a realização de relatórios de visita;
- apoio e acompanhamento na situação de pandemia, provocada pelo novo coronavírus e pela doença da Covid-19;
- acompanhamento e apoio no Centro de Rastreio ao COVID-19;
- distribuição de Equipamentos de Proteção Individual pelos trabalhadores das brigadas municipais.



Contratação Pública

No âmbito do serviço de contratação pública, foram desenvolvidas todas as atividades relacionadas com os procedimentos de aquisição de bens e serviços, no âmbito do CCP - Código dos Contratos Públicos, que as Divisões e serviços fizeram chegar à DAF.

No ano de 2020, este serviço foi responsável pelo lançamento e acompanhamento de 268 procedimentos de contratação pública, mais do que duplicando o registado no ano anterior.

Em termos estatísticos apresenta-se de seguida os seguintes números:

| Procedimentos concursais concluídos no âmbito do CCP | | | | | | |
|--|------|------|------|------|------|-------|
| 2015 | 2016 | 2017 | 2018 | 2019 | 2020 | Total |
| 123 | 176 | 202 | 147 | 103 | 268 | 1 019 |

No gráfico infra, podemos observar que, do total dos procedimentos lançados no ano de 2020, 178 processos foram efetuados por recurso à “Consulta Prévia”, 68 por “Ajuste Direto” e 22 através de “Concurso Público”, resultando um valor total adjudicado de 7,9 milhões de euros.

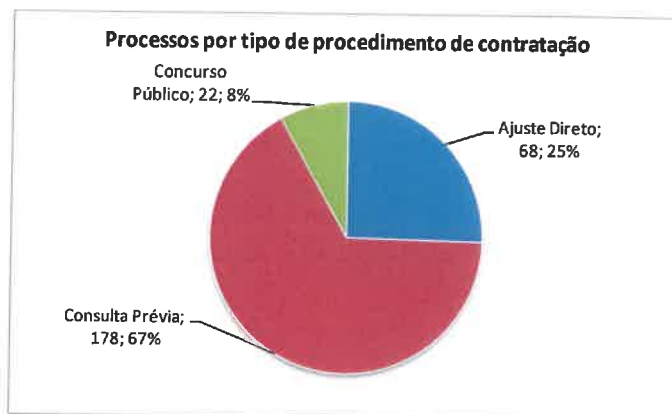

Para além do trabalho desenvolvido no âmbito dos procedimentos de contratação pública, estes serviços promoveram ainda:

- A submissão de contratos a visto do Tribunal de Contas;
- O registo dos contratos no portal BASE.GOV;
- A implementação de um Manual de Procedimentos de Contratação Pública.

Informática

O gabinete de Informática tem como principal função a gestão da rede interna informática e de todos os sistemas e aplicações informáticas instaladas na Autarquia, a saber:

- SIGMA - Sistemas de informação e gestão autárquica, o qual abarca as aplicações de: Gestão de Vencimentos, POCAL, Armazéns, Património, Faturação Diversa, Obras Municipais, Máquinas e viaturas, Contratação pública, SIADAP e Execuções Fiscais;
- GSP - Gestão de seguimento de processos de obras particulares;
- FuturDoc - Gestão de entradas e seguimento de processos;
- Atendimento@net - Gestão de atendimento presencial e não presencial;
- Gestão de filas espera;
- Vortal - Plataforma eletrónica de contratação pública;
- SIGA - Sistema integrado de gestão e aprendizagem;
- U@cloud - Sistema de gestão comercial de faturação de água;
- OP - Plataforma do Orçamento Participativo;
- SIG/Geoportal - Sistema de informação geográfica;
- Meo wallet - sistema de gestão de pagamentos multibanco;
- Webtime - Sistema de gestão de assiduidade.

O serviço de informática é igualmente responsável pela manutenção do parque informático, procedendo às intervenções necessárias ao normal e bom funcionamento de todo o hardware e software instalado.

Dá ainda resposta aos pedidos de apoio técnico, que no ano de 2020 se situou em 5.786 intervenções.

O gabinete de Informática desenvolveu no seu dia-a-dia as seguintes atividades:

- Verificação diária dos acessos nas Firewall's (Sophos e PFSense);
- Instalação de atualizações;
- Criação de utilizadores;
- Criação de ligações VPN;
- Criação e configuração de regras de acesso;
- Verificação de segurança para deteção de malware e vírus;
- Verificação de logs de acesso;
- Monitorização dos ficheiros transferidos pela internet;
- Execução de backups;
- Gestão e manutenção do parque de impressoras;
- Gestão da central telefónica;
- Gestão e criação de email's institucionais;
- Apoio técnico aos estabelecimentos escolares, com a substituição de projetores, instalação de quadro interativo, substituição de lâmpadas dos projetores, configuração e manutenção de impressoras, configurações de software (openoffice, smartboard, escola virtual, openboard, acrobat reader, 7zip, etc), substituição de computadores, monitores, ratos e teclados.



Durante o período de confinamento que vivemos no ano de 2020, foi da responsabilidade do serviço de Informática a criação de VPN's e preparação/formatação dos portáteis para que os trabalhadores que se encontravam em teletrabalho pudessem desenvolver normalmente o seu trabalho e em segurança.

No âmbito escolar, e decorrente do fecho das escolas provocada pela pandemia, foi necessário formatar 36 portáteis MyMaga e 14 tablets, para que os alunos mais carenciados pudessem continuar a desenvolver as suas atividades escolares. Ainda neste âmbito, foram adquiridos 50 Hotspots para que os alunos tivessem acesso à internet.

Foi adquirido no ano de 2020 um sistema de videoconferência/multimédia, composto por uma smartv de 65", uma webcam pro, um portátil e um suporte, com o objetivo de dotar o Município de uma infraestrutura capaz de realizar videoconferências de grupo, podendo ser também usado para projeção de apresentações ou para divulgação de vídeos em eventos.

Durante o ano de 2020 foi adquirida uma NAS (Network-attached storage) para armazenamento de dados acessíveis aos utilizadores em qualquer dispositivo que se encontre na rede interna da Câmara.

No ano de 2020 foi concluída a instalação de uma Intranet, solução informática que permite a cada um dos trabalhadores aceder de forma rápida e organizada aos assuntos e documentação interna do Município.

O serviço de Informática faz ainda a gestão e o acompanhamento do sistema de impressões, quer dos serviços da Câmara Municipal, quer dos estabelecimentos escolares. Nos quadros infra, apresentam-se os números de impressões por cada equipamento instalado:

| Designação | Localização | Total ano 2020 | |
|------------------------|----------------------|------------------|---------------|
| | | P/B | Cores |
| Bizhub 227 + DF + DK | Casa da Juventude | 30 622 | 0 |
| Bizhub C458 + OT + DK | DAF | 320 530 | 9 571 |
| Bizhub 4052 | DDS Acção Social | 116 440 | 0 |
| Bizhub 227 + DF + DK | DDS | 118 056 | 0 |
| Bizhub 4052 | Polícia Municipal | 6 043 | 0 |
| Bizhub C258 +DF + DK | SAU | 110 858 | 11 468 |
| Bizhub 4052 + FK | DAF APROVISIONAMENTO | 106 903 | 0 |
| Bizhub 4052 + FK | GAP SAU | 54 564 | 0 |
| Bizhub 308 + DF + DK | DAGA | 249 850 | 0 |
| Bizhub 227 + DF + DK | DOM | 111 445 | 0 |
| Bizhub C 258 + DF + DK | GAP | 35 793 | 29 053 |
| Bizhub 227 + DF + DK | DOP | 13 527 | 0 |
| TOTAIS | | 1 274 631 | 50 092 |

| Localização | Total ano 2020 | |
|----------------------------------|----------------|--------------|
| | P/B | Cores |
| C.E. Padre Doutor Joaquim Santos | 241 079 | 9 987 |
| C.E. Filomena Mesquita | 137 731 | 0 |
| C.E. Arco de Baúlhe | 123 868 | 0 |
| Escola Faia | 46 958 | 0 |
| Escola Pedraça | 38 168 | 0 |
| Escola Ferreirinha - Cavez | 66 841 | 0 |
| Escola Gondarém | 24 795 | 0 |
| TOTAIS | 679 440 | 9 987 |

Por último, os serviços de Informática concluíram o projeto **WIFI4EU** que disponibiliza acesso gratuito à internet aos cidadãos e visitantes do Município, com cobertura de rede na Praça da Republica, na Sala de Reuniões da Assembleia Municipal, na Tesouraria, no SAU, no Posto de Turismo, no Pavilhão Municipal de Refojos e na Casa do Tempo. Desde o dia 22 de outubro até final do ano de 2020, registaram-se **2.472 acessos**.

Orçamento Participativo

O Orçamento Participativo (OP) de Cabeceiras de Basto, criado em 2016, tem como objetivo principal reforçar a participação dos munícipes e, através dos seus contributos, apoiar os processos de tomada

de decisão; contribuir para a cidadania ativa, participativa, responsável e inclusiva; e ainda incentivar o diálogo entre eleitos, técnicos municipais, cidadãos e sociedade civil.

No ano de 2020 foi lançada a V edição do OP, através da plataforma eletrónica “cabeceirasparticipa.pt, com um valor de 15.00,00 euros e com a área temática “Desporto e Tempos Livres”.

Após o decurso de todas as fases que constituem o processo do Orçamento Participativo, saiu vencedor o projeto “Ténis (Con)Vida” com um total de 1.628 votos apurados. O objetivo deste projeto visa o redimensionamento de um campo de ténis, tendo em vista aumentar a capacidade de ensino e criar condições para o acolhimento de “torneios oficiais” da modalidade em Cabeceiras de Basto.



Esta quinta edição do Orçamento Participativo, contou, ainda, com mais três propostas: ‘São Nicolau, Spot Família’ (1.471 votos), ‘Gabinete de Apoio à Gestão Desportiva’ (1.258 votos) e ‘Abadim com futuro’ (77 votos).

Foi a maior participação e votação de sempre, com mais de 4.400 votos validados nesta edição.

Cooperação

Procedemos à celebração de autos de transferência de recursos para todas as juntas de freguesia para a realização da limpeza de caminhos e estradas, sarjetas e sumidouros e espaços públicos que permitiram transferir para aquelas autarquias o montante global de 228.650,00 euros.

Para comparticipação de obras nas freguesias, foram transferidos pela Câmara Municipal:

- ✓ 22.500,00 euros para a Junta de freguesia de Abadim, verba destinada à aquisição de um imóvel;
- ✓ 12.500,00 euros para a Junta de Freguesia de Bucos, verba destinada à construção da Capela Mortuária.

Para o desenvolvimento de atividades de apoio social e prestação de cuidados de saúde, designadamente a dinamização dos Espaços de Convívio e Lazer e o Posto Móvel de Atendimento ao Cidadão, entre outros, foi celebrado com a Basto Vida um contrato-programa para vigorar em 2020, no montante de 349.000,00 euros.

Estivemos sempre disponíveis para apoiar financeira e logisticamente o movimento associativo, designadamente através de apoios monetários, transportes entre outros, dentro das disponibilidades e recursos existentes e possíveis.

Para além disso, celebrámos protocolos de cooperação e colaboração com associações, clubes, e outras entidades.

III. RELATÓRIO FINANCEIRO

Análise Orçamental

Receitas

As receitas correntes, no valor de 12,8 milhões de euros, tiveram uma execução de 95,5% face ao orçamento previsto para o ano (13,4 milhões de euros).

| Rubrica | Orçamento Final | Executado | % Exec. | Desvio | % Desvio |
|--|------------------------|------------------------|--------------|-----------------------|--------------|
| Receita | | | | | |
| Impostos | 1591489,67 € | 1736 554,16 € | 109,1% | 145 064,49 € | 9,1% |
| Taxas, Multas e Outras Penalidades | 591263,34 € | 525 442,02 € | 88,9% | - 65 821,32 € | -11,1% |
| Rendimentos de Propriedade | 657 180,08 € | 638 796,74 € | 97,2% | - 18 383,34 € | -2,8% |
| Transferências Correntes | 8 910 877,89 € | 8 773 908,54 € | 98,5% | - 136 969,35 € | -1,5% |
| Venda de Bens e Prestações de Serviços | 1241335,45 € | 1063 495,62 € | 85,7% | - 177 839,83 € | -14,3% |
| Outras Receitas Correntes | 431651,18 € | 81 187,38 € | 18,8% | - 350 463,80 € | -81,2% |
| Total das Receitas Correntes | 13 423 797,61 € | 12 819 384,46 € | 95,5% | - 604 413,15 € | -4,5% |

Quadro 1: Execução das receitas correntes

As receitas de capital, no montante de 2,9 milhões de euros, situaram-se nos 39% face ao orçamento previsto para o ano (7,5 milhões de euros).

| Rubrica | Orçamento Final | Executado | % Exec. | Desvio | % Desvio |
|--------------------------------------|-----------------------|-----------------------|--------------|-------------------------|---------------|
| Receita | | | | | |
| Venda de Bens de Investimento | 78 480,44 € | 93 826,74 € | 119,6% | 15 346,30 € | 19,6% |
| Transferências de Capital | 6 332 631,92 € | 2 567 295,00 € | 40,5% | - 3 765 336,92 € | -59,5% |
| Ativos Financeiros | 2 000,00 € | - € | 0,0% | - 2 000,00 € | -100,0% |
| Passivos Financeiros | 1077 861,39 € | 245 174,29 € | 22,7% | - 832 687,10 € | -77,3% |
| Outras Receitas de Capital | 48 043,97 € | 32 850,78 € | 68,4% | - 15 193,19 € | -31,6% |
| Total das Receitas de Capital | 7 539 017,72 € | 2 939 146,81 € | 39,0% | - 4 599 870,91 € | -61,0% |

Quadro 2: Execução das receitas de capital

Esta situação de desvio resulta, essencialmente, pelo facto de a Autarquia estar muito dependente de financiamentos externos, nomeadamente do Estado e de Fundos Comunitários. Há situações em que há obras já executadas, pelas quais ainda não se recebeu a devida contrapartida financeira. A este propósito refira-se que, em 31/12/2020, as participações de fundos comunitários por receber ascendiam a cerca de 749 mil euros, de acordo com o quadro infra:

| Designação da Operação | Programa | Fundos Comunitários por receber em 31/12/2020 |
|---|------------|---|
| Mosteiro de S. Miguel de Refojos, Património Cultural ímpar | NORTE 2020 | 64 787,73 € |
| Requalificação Urbana da Avenida Capitão Elísio de Azevedo - Arco de Baúlhe | NORTE 2020 | 31 384,07 € |
| Requalificação do espaço do Campo do Seco e suas vias envolventes e de enquadramento | NORTE 2020 | 10 496,55 € |
| Minho Região Europeia da Gastronomia (MIGUELITOS) | NORTE 2020 | 20 805,45 € |
| Requalificação de duas entradas na vila de Cabeceiras de Basto | NORTE 2020 | 30 636,06 € |
| Elaboração do cadastro das infraestruturas existentes nos sistemas em baixa de abastecimento de água e de saneamento de águas residuais | POSEUR | 6 273,00 € |
| Qualificação das experiências de turismo de Aldeia no Minho - Renaturalização das margens do rio de Ouro no lugar do Caneiro | PROVERE | 6 006,97 € |
| Polícia Municipal | GOVERNO | 101 818,87 € |
| Protocolo de transferência do lanço da EN 205 entre os Kms 102,400/106,000 | GOVERNO | 477 000,00 € |
| Total por receber de Fundos Comunitários | | 749 208,69 € |

Quadro 3: Fundos comunitários por receber em 31/12/2020

Assim, e no que se refere à receita global, no montante de 16,2 milhões de euros (já considerando o valor da incorporação do saldo da gerência anterior e das reposições não abatidas nos pagamentos), a taxa de execução situou-se nos 75,6% face ao orçamento previsto para o ano, isto é menos 24,4%.

| Rubrica | Orçamento Final | Executado | % Exec. | Desvio | % Desvio |
|--|------------------------|------------------------|----------------|-------------------------|---------------|
| Total das Receitas Correntes | 13 423 797,61 € | 12 819 384,46 € | 95,5% | - 604 413,15 € | -4,5% |
| Total das Receitas de Capital | 7 539 017,72 € | 2 939 146,81 € | 39,0% | - 4 599 870,91 € | -61,0% |
| Reposições não abatidas nos pagamentos | 435,91€ | - € | 0,0% | 435,91€ | -100,0% |
| Saldo da Gerência anterior | 401 402,83 € | 401 402,83 € | 100,00% | - € | 0,0% |
| Total da Receita | 21 364 654,07 € | 16 159 934,10 € | 75,6% | - 5 204 719,97 € | -24,4% |

Quadro 4: Execução total da receita



Gráfico 1: Execução das receitas

Em termos de evolução temporal, verifica-se uma diminuição global da receita de 11,6% face ao ano anterior, sem considerarmos o valor do saldo da gerência anterior.

| RECEITA | 2017 | 2018 | 2019 | 2020 | Variação | % |
|--------------|------------------------|------------------------|------------------------|------------------------|-------------------------|---------------|
| Corrente | 11 868 813,80 € | 11 985 619,96 € | 12 427 634,41 € | 12 819 384,46 € | 391 750,05 € | 3,2% |
| Capital | 1 248 979,09 € | 2 257 087,51 € | 5 404 238,05 € | 2 939 146,81 € | - 2 465 091,24 € | -45,6% |
| Total | 13 117 792,89 € | 14 242 707,47 € | 17 831 872,46 € | 15 758 531,27 € | - 2 073 341,19 € | -11,6% |

Quadro 5: Evolução das receitas

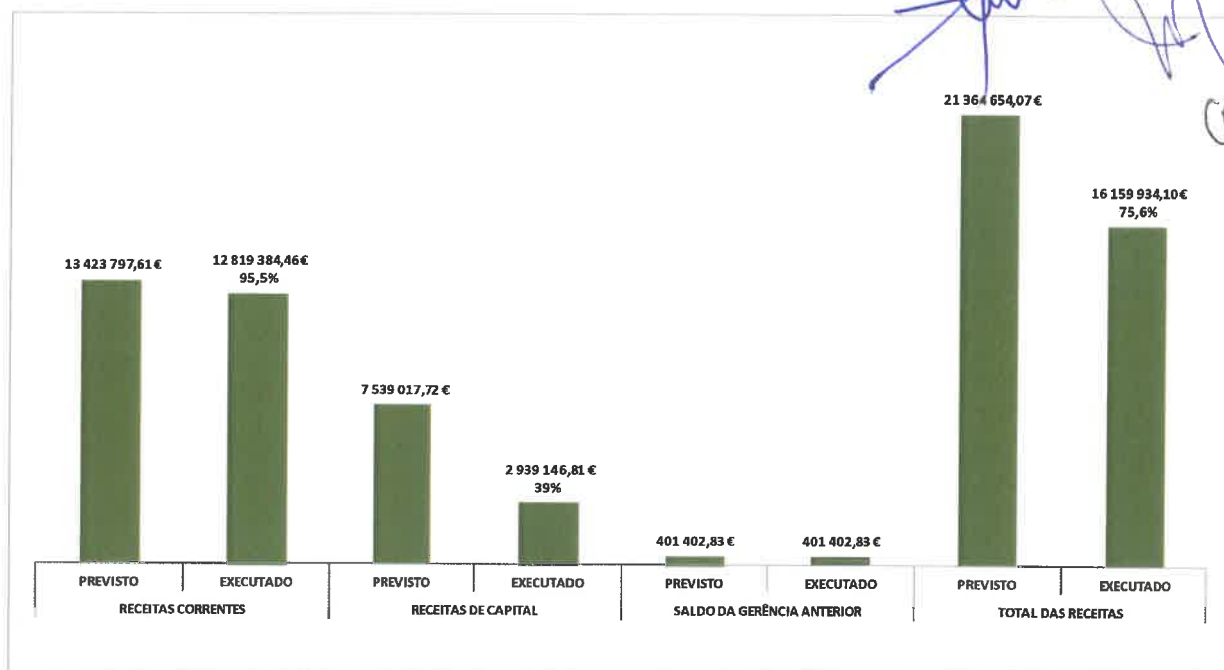
O peso das receitas correntes no total da receita aumentou de 69,7% para 81,3%, enquanto o peso das receitas de capital diminuiu de 30,3% para 18,7%, do ano económico de 2019, para o ano de 2020. O que significa a dependência do Município de financiamentos externos, nomeadamente do Estado e de Fundos Comunitários, continua a ser preponderante.



Gráfico 2: Peso das receitas

Relativamente à estrutura das receitas, verifica-se que dos 12,8 milhões de euros referentes a receitas de natureza corrente, 68,4% respeitam à rubrica de Transferências Correntes. Consequentemente, apenas 31,6% do valor arrecadado foi proveniente de outras fontes, conforme se ilustra no quadro seguinte.

| Receita Corrente | 2017 | 2018 | 2019 | 2020 | Diferença | % | Peso |
|------------------------------------|----------------------|----------------------|----------------------|----------------------|-------------------|-------------|---------------|
| Impostos | 1704 892,76 | 1626 961,64 | 1639 199,77 | 1736 554,16 | 97 354,39 | 5,9% | 13,5% |
| Taxas, Multas e Outras Penalidades | 572 780,65 | 594 684,24 | 604 181,83 | 525 442,02 | -78 739,81 | -13,0% | 4,1% |
| Rendimentos de Propriedade | 605 806,26 | 618 295,40 | 623 503,13 | 638 796,74 | 15 293,61 | 2,5% | 5,0% |
| Transferências Correntes | 7 656 308,18 | 7 851 107,89 | 8 266 263,81 | 8 773 908,54 | 507 644,73 | 6,1% | 68,4% |
| Venda de Bens e Prest. de Serviços | 1 130 570,35 | 1 141 225,13 | 1 169 790,53 | 1 063 495,62 | -106 294,91 | -9,1% | 8,3% |
| Outras Receitas Correntes | 198 455,60 | 153 345,66 | 124 695,34 | 81 187,38 | -43 507,96 | -34,9% | 0,6% |
| Total | 11 868 813,80 | 11 985 619,96 | 12 427 634,41 | 12 819 384,46 | 391 750,05 | 3,2% | 100,0% |

Quadro 6: Estrutura das receitas correntes

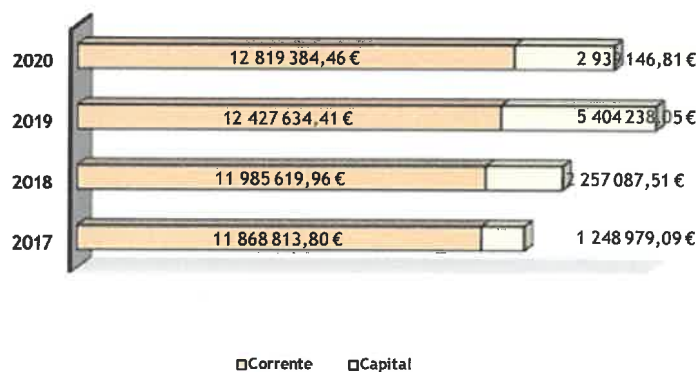
Comparativamente com o ano económico de 2019, a receita corrente aumentou em termos absolutos 3,2%.

Quanto à estrutura das receitas de capital, constata-se que o conjunto desta receita registou uma diminuição de 45,6%, contribuindo para esta redução a rubrica de Transferências de Capital, designadamente a verba arrecadada em fundos comunitários, decorrente das candidaturas que se encontram em execução.

| Receita de Capital | 2017 | 2018 | 2019 | 2020 | Diferença | % | Peso |
|-------------------------------|---------------------|---------------------|---------------------|---------------------|----------------------|---------------|---------------|
| Venda de Bens de Investimento | 19 026,25 | 88 572,57 | 21964,63 | 93 826,74 | 71862,11 | 327,2% | 3,2% |
| Transferências de Capital | 1 173 974,04 | 1 881 683,72 | 4 776 539,18 | 2 567 295,00 | -2 209 244,18 | -46,3% | 87,3% |
| Ativos Financeiros | 14 689,81 | 0,00 | 0,00 | 0,00 | 0,00 | 0,0% | 0,0% |
| Passivos Financeiros | | 280 197,12 | 602 661,97 | 245 174,29 | -357 487,68 | -59,3% | 8,3% |
| Outras Receitas de Capital | 41 288,99 | 6 634,10 | 3 072,27 | 32 850,78 | 29 778,51 | 969,3% | 1,1% |
| Total | 1 248 979,09 | 2 257 087,51 | 5 404 238,05 | 2 939 146,81 | -2 465 091,24 | -45,6% | 100,0% |

Quadro 7: Estrutura das receitas de capital

Despesas

As despesas correntes, no montante de 10,6 milhões de euros, tiveram uma execução de 84,2% face ao orçamento previsto para o ano, isto é menos 15,8% (1,9 milhões de euros).

| Rubrica | Orçamento Final | Executado | % Exec. | Desvio | % Desvio |
|--|----------------------|------------------------|--------------|----------------------|---------------|
| Despesa | | | | | |
| Pessoal | 6 160 347,23 | 5 782 309,99 € | 93,9% | -378 037,24 | -6,1% |
| Aquisição de bens e serviços correntes | 4 857 398,66 | 3 393 536,54 € | 69,9% | -1463 862,12 | -30,1% |
| Encargos correntes da dívida | 76 774,68 | 59 468,17 € | 77,5% | -17 306,51 | -22,5% |
| Transferências correntes | 972 785,00 | 937 774,22 € | 96,4% | -35 010,78 | -3,6% |
| Subsídios | 449 000,00 | 385 619,06 € | 85,9% | -63 380,94 | -14,1% |
| Outras despesas correntes | 83 000,00 | 49 178,34 € | 59,3% | -33 821,66 | -40,7% |
| Total das Despesas Correntes | 12 599 305,57 | 10 607 886,32 € | 84,2% | -1 991 419,25 | -15,8% |

Quadro 8: Execução da despesa corrente

Quanto às despesas de capital, no montante de 4,4 milhões de euros, a taxa de execução ascendeu a 50,3% face ao orçamento previsto para o ano, isto é menos 49,7% (4,3 milhões de euros).

| Rubrica | Orçamento Final | Executado | % Exec. | Desvio | % Desvio |
|--------------------------------------|---------------------|-----------------------|--------------|----------------------|---------------|
| Despesa | | | | | |
| Aquisição de bens de investimento | 7 260 369,93 | 3 324 412,88 € | 45,8% | -3 935 957,05 | -54,2% |
| Transferências de capital | 935 536,44 | 535 897,88 € | 57,3% | -399 638,56 | -42,7% |
| Activos Financeiros | 22 959,00 | 10 229,48 € | 44,6% | -12 729,52 | -55,4% |
| Passivos Financeiros | 546 483,13 | 537 701,23 € | 98,4% | -8 781,90 | -1,6% |
| Total das Despesas de Capital | 8 765 348,50 | 4 408 241,47 € | 50,3% | -4 357 107,03 | -49,7% |

Quadro 9: Execução da despesa de capital

Assim, no que se refere à despesa global, no montante de 15 milhões de euros, verifica-se uma taxa de execução situada em 70,3% face ao orçamento previsto para o ano, isto é menos 29,7% (6,3 milhões de euros).

| Rubrica | Orçamento Final | Executado | % Exec. | Desvio | % Desvio |
|--------------------------------------|----------------------|------------------------|--------------|----------------------|---------------|
| Total das Despesas Correntes | 12 599 305,57 | 10 607 886,32 € | 84,2% | -1 991 419,25 | -15,8% |
| Total das Despesas de Capital | 8 765 348,50 | 4 408 241,47 € | 50,3% | -4 357 107,03 | -49,7% |
| Total da Despesa | 21 364 654,07 | 15 016 127,79 € | 70,3% | -6 348 526,28 | -29,7% |

Quadro 10: Execução total da despesa



Gráfico 3: Execução das despesas

No que diz respeito à evolução da despesa, verifica-se que no ano de 2020 esta apresenta uma diminuição de 14,3% face ao ano económico de 2019, sendo que a despesa corrente aumentou 0,2% e a despesa de capital diminuiu 36,4%.

| DESPESA | 2017 | 2018 | 2019 | 2020 | Variação | % |
|--------------|------------------------|------------------------|------------------------|------------------------|-------------------------|---------------|
| Corrente | 9 817 783,02 € | 10 185 385,78 € | 10 584 944,29 € | 10 607 886,32 € | 22 942,03 € | 0,2% |
| Capital | 4 330 382,07 € | 4 142 583,97 € | 6 934 367,75 € | 4 408 241,47 € | - 2 526 126,28 € | -36,4% |
| Total | 14 148 165,09 € | 14 327 969,75 € | 17 519 312,04 € | 15 016 127,79 € | - 2 503 184,25 € | -14,3% |

Quadro 11: Evolução da despesa

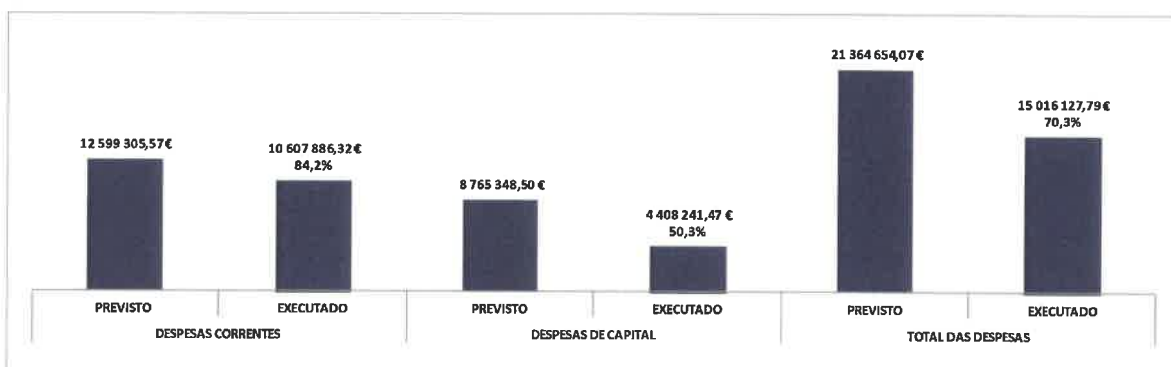
O peso das despesas correntes nas despesas totais aumentou de 60,4% para 70,6% em 2020, enquanto que o peso das despesas de capital diminuiu de 39,6% para 29,4%.



Gráfico 4: Peso das despesas

A estrutura das despesas correntes continua a apresentar o maior peso na estrutura das despesas municipais, sendo que o maior peso das despesas correntes situa-se na rubrica de Pessoal (54,5%), logo seguido pela rubrica de Aquisição de bens e serviços (32,0%).

| Despesa Corrente | 2017 | 2018 | 2019 | 2020 | Diferença | % | Peso |
|---------------------------------------|---------------------|----------------------|----------------------|----------------------|------------------|-------------|---------------|
| Pessoal | 4 627 239,64 | 4 974 745,89 | 5 828 933,13 | 5 782 309,99 | -46 623,14 | -0,8% | 54,5% |
| Aquisição de bens e serviços corrente | 3 339 958,84 | 3 473 043,10 | 3 538 706,83 | 3 393 536,54 | -145 170,29 | -4,1% | 32,0% |
| Encargos correntes da dívida | 80 176,29 | 63 647,06 | 68 254,44 | 59 468,17 | -8 786,27 | -12,9% | 0,6% |
| Transferências correntes | 1286 794,70 | 1255 191,18 | 750 296,23 | 937 774,22 | 187 477,99 | 25,0% | 8,8% |
| Subsídios | 387 750,00 | 387 750,00 | 361 230,00 | 385 619,06 | 24 389,06 | 6,8% | 3,6% |
| Outras despesas correntes | 95 863,55 | 31 008,55 | 37 523,66 | 49 178,34 | 11 654,68 | 31,7% | 0,5% |
| Total | 9 817 783,02 | 10 185 385,78 | 10 584 944,29 | 10 607 886,32 | 22 942,03 | 0,2% | 100,0% |

Quadro 12: Estrutura das despesas correntes

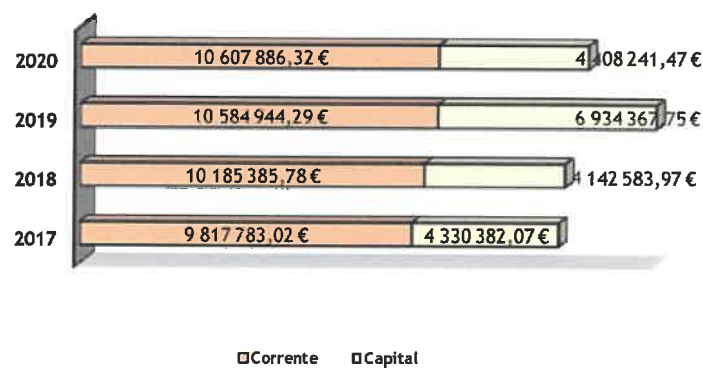
Comparativamente com o ano de 2019, as despesas correntes apresentam um aumento em termos absolutos de 0,2%, traduzindo-se em mais 23 mil euros.

Quanto às despesas de capital, verificou-se uma diminuição de 36,4% do seu valor, face a 2019.

| Despesa de Capital | 2017 | 2018 | 2019 | 2020 | Diferença | % | Peso |
|-----------------------------------|---------------------|---------------------|---------------------|---------------------|----------------------|---------------|---------------|
| Aquisição de bens de investimento | 2 800 107,88 | 2 781 224,02 | 5 394 960,35 | 3 324 412,88 | -2 070 547,47 | -38,4% | 75,4% |
| Transferências de capital | 733 190,82 | 696 667,30 | 968 751,18 | 535 897,88 | -432 853,30 | -44,7% | 12,2% |
| Activos Financeiros | 81836,00 | 61377,00 | 40 918,00 | 10 229,48 | -30 688,52 | -75,0% | 0,2% |
| Passivos Financeiros | 75 247,37 | 603 315,65 | 529 738,22 | 537 701,23 | 7 963,01 | 1,5% | 12,2% |
| Total | 4 330 382,07 | 4 142 583,97 | 6 934 367,75 | 4 408 241,47 | -2 526 126,28 | -36,4% | 100,0% |

Quadro 13: Estrutura das despesas de capital

A aquisição de bens de investimento é a rubrica com maior peso nas despesas de capital, com 75,4%.

Equilíbrio orçamental

No ano de 2020 verifica-se que houve equilíbrio orçamental, com as receitas correntes a serem superiores às despesas correntes, o que permitiu um saldo corrente de 2,2 milhões de euros. Se a este valor subtrairmos as amortizações médias de empréstimos de médio e longo prazo, apuramos uma poupança corrente final de 1,5 milhões de euros.

| Equilíbrio Orçamental | 2020 |
|--------------------------|-----------------------|
| Receita Corrente | 12 819 384,46 € |
| Despesa Corrente | 10 607 886,32 € |
| Saldo corrente | 2 211 498,14 € |
| Amortizações médias | 643 160,10 € |
| Poupança Corrente | 1 568 338,04 € |

Quadro 14: Equilíbrio orçamental

Transferências e subsídios

Os apoios concedidos pela Câmara Municipal de Cabeceiras de Basto, assumiram a forma de transferências (correntes e de capital) e de subsídios. Destinaram-se, fundamentalmente, à Regie-Cooperativa Basto Vida, Juntas de Freguesia, Instituições, Associações, Clubes e Famílias, com a introdução dos incentivos à Natalidade. O valor global transferido em 2020 ascendeu a 1,9 milhões euros.

Passivos financeiros

A verba utilizada na liquidação de empréstimos, no ano de 2020, ascendeu a 597 mil euros. Deste valor, 536 mil euros foram utilizados para amortização de capital e 59 mil euros, para pagamento de juros e encargos.

No final do ano de 2020, a dívida de empréstimos de médio e longo prazo situou-se nos 4.414.379,80€, menos 293 mil euros (-6,2%) do que o registado em 31/12/2019.

| Tipo | Identificação do empréstimo | | Finalidade do empréstimo | Capital | | Capital em dívida 2020 | |
|--|---|---|---|------------------------|------------------------|------------------------|-----------------------|
| | Caraterização do empréstimo | Nome da instituição | | Contratado | Utilizado | Em 01.01.2020 | Em 31.12.2020 |
| | | | | | | | |
| Médio e Longo Prazo NÃO isentos | Empréstimo de 500.000€ (Amortizações efectuadas) | Caixa Geral de Depósitos | Financiamento complementar de projetos inscritos em Plano de Atividades - 2002 | 500 000,00 € | 500 000,00 € | 99 944,64 € | 67 047,28 € |
| | Empréstimo até 691.210,00€ - artigo 20º da Lei n.º 107-B/2003, de 31/12 - CE/2004 | Caixa Geral de Depósitos | Financiamento complementar de projetos aprovados pelo Estado e por Fundos Comunitários | 691 210,00 € | 691 210,00 € | 201 522,44 € | 159 125,45 € |
| | Empréstimo até 752.000,00€ - artigo 19º da Lei n.º 55-B/2004, de 30/12 - OS/2005 | Caixa Geral de Depósitos | Financiamento complementar de projetos | 752 000,00 € | 752 000,00 € | 239 202,41 € | 194 351,93 € |
| | Empréstimo até 1.070.789,00€ - artigo 33º da Lei n.º 60-A/2005, de 30/12 - CE/2006 | Caixa Geral de Depósitos | Financiamento de investimentos inscritos em PPI | 1 070 789,00 € | 1 070 789,00 € | 431 863,12 € | 369 425,08 € |
| | Empréstimo até 2.500.000,00€ - Financiamento complementar de projetos | Caixa Geral de Depósitos | Financiamento complementar de projetos | 2 500 000,00 € | 2 500 000,00 € | 1 347 461,25 € | 1 196 994,86 € |
| | Empréstimo até 700.000,00 | Caixa Geral de Depósitos | Financiamento de Projetos de Investimento | 700 000,00 € | 700 000,00 € | 472 394,42 € | 435 117,31 € |
| Empréstimo a Longo Prazo (artigo 19º da Lei nº 32-9/2002 de 30/12) | Banco Espírito Santo | Financiamento complementar de projetos aprovados ao abrigo do III QCA | 366 272,31 € | 366 272,31 € | 76 256,00 € | 55 904,00 € | |
| SubTotal | | | | 6 580 271,31 € | 6 580 271,31 € | 2 868 644,28 € | 2 477 965,91 € |
| Médio e Longo Prazo isentos | Empréstimo de 40.000 contos (Intempéries - DL 38-C/2001) | Caixa Geral de Depósitos | Intempéries | 199 519,16 € | 189 952,58 € | 23 947,63 € | 11 980,06 € |
| | Empréstimo de 750.724,40€ - Linha Bonificada Juros - DL 144/2000 | Caixa Geral de Depósitos | Revitalização da Área Central de Cabeceiras de Basto | 750 724,40 € | 750 724,40 € | 38 048,97 € | 25 365,98 € |
| | Empréstimo até 680.224,63€ - Investimento | Caixa Geral de Depósitos | Financiamento complementar de projetos aprovados ao abrigo do III QCA - Componente não bonificada | 680 224,63 € | 680 224,63 € | 131 924,72 € | 87 161,75 € |
| | Empréstimo até 445.455,60€ - Habitação Social em Arco de Baulhe | Caixa Geral de Depósitos | Financiamento complementar da aquisição de 21 fogos, destinados a habitação social, sítos no Arco de Baulhe | 445 455,60 € | 445 455,60 € | 218 735,56 € | 200 254,00 € |
| | Empréstimo até 976.121,29€ - Financiamento complementar destinado aos Centros Escolares de Refojos e Arco de Baulhe | Caixa Geral de Depósitos | Financiamento complementar de projetos - Centros Escolares de Refojos e Arco de Baulhe | 976 121,29 € | 976 121,29 € | 542 746,49 € | 487 160,21 € |
| | Empréstimo MLP até 561.943€ para financiamento de projeto com participação de Fundos Europeus | Caixa Geral de Depósitos | Financiamento de Projetos de investimento | 561 943,00 € | 505 232,21 € | 505 232,21 € | 502 899,17 € |
| | Empréstimo de MLP até ao montante de 220.152,47€, para financiamento de projetos com participação de fundos europeus no âmbito do POSEUR - Ciclo Urbano da Água | Caixa de Crédito Agrícola Mútuo do Alto Cávado e Basto, C.R.L. | Financiamento de projetos com participação de fundos europeus no âmbito do POSEUR - Ciclo Urbano da Água | 220 152,47 € | 187 582,07 € | 160 017,33 € | 186 379,62 € |
| | Empréstimo de MLP - Requalificação da Avenida Capitão Elísio de Azevedo | Caixa de Crédito Agrícola Mútuo do Alto Cávado e Basto, C.R.L. | Financiamento de Projetos de Investimento | 304 794,33 € | - € | - € | - € |
| | Empréstimo de MLP para a requalificação do espaço do Campo do Seco e sua vias envolventes e de enquadramento | Agência para o Desenvolvimento e Coesão, I.P. | Financiamento de Projetos de Investimento | 652 828,64 € | 435 219,10 € | 217 609,55 € | 435 219,10 € |
| | Empréstimo de MLP - Requalificação da Avenida Capitão Elísio de Azevedo | Agência para o Desenvolvimento e Coesão, I.P. | Financiamento de Projetos de Investimento | 1 141 781,85 € | - € | - € | - € |
| SubTotal | | | | 5 933 545,37 € | 4 170 511,88 € | 1 838 262,46 € | 1 936 413,89 € |
| Total MLP | | | | 12 513 816,68 € | 10 750 783,19 € | 4 706 906,74 € | 4 414 379,80 € |
| Total Geral | | | | 12 513 816,68 € | 10 750 783,19 € | 4 706 906,74 € | 4 414 379,80 € |

Quadro 15: Empréstimos de médio e longo prazo

Dívida municipal

Relativamente à situação financeira da Câmara Municipal, constata-se que a dívida global diminuiu 606 mil euros (-11,1%), uma vez que, em finais de 2019 a dívida se situava em 5,4 milhões de euros, enquanto em 31 de Dezembro de 2020, a dívida foi de 4,8 milhões de euros.

| Designação | 2017 | 2018 | 2019 | 2020 | Variação |
|-----------------------------------|-----------------------|-----------------------|-----------------------|-----------------------|------------------------------|
| Dívida de Empréstimos Longo Prazo | 4 957 101,52 € | 4 633 982,99 € | 4 706 906,74 € | 4 414 379,80 € | - 292 526,94 € -6,2% |
| Dívida a Fornecedores | 1 084 863,38 € | 1 945 796,26 € | 729 526,66 € | 415 944,93 € | - 313 581,73 € -43,0% |
| TOTAIS | 6 041 964,90 € | 6 579 779,25 € | 5 436 433,40 € | 4 830 324,73 € | - 606 108,67 € -11,1% |

Quadro 16: Evolução da dívida do município

Análise Económico-Financeira

No âmbito do SNC-AP, os objetivos do relato financeiro das entidades públicas passam, sobretudo, por proporcionar informação útil aos seus utilizadores, para efeitos de responsabilização pela prestação de contas e para a tomada de decisões. As demonstrações financeiras foram preparadas e apresentadas segundo a contabilidade na base do acréscimo, à semelhança do que já acontecia no normativo anterior, de acordo com a estrutura concetual e as normas de contabilidade pública do sistema de normalização contabilística para as administrações públicas (SNC-AP).

De seguida iremos analisar o balanço e a demonstração de resultados.

Balanço

Em 2020 o ativo do Município de Cabeceiras de Basto atingiu os 92,3 milhões de euros o que significa uma diminuição de 791 mil euros face ao ano anterior (0,8%). De seguida apresenta-se a estrutura do ativo.

| RUBRICAS | 31/12/2020 | 31/12/2019 |
|---|----------------------|----------------------|
| ACTIVO | | |
| Activos não correntes | | |
| Activos fixos tangíveis | 85 869 282,70 | 87 205 057,89 |
| Activos intangíveis | | |
| Participações financeiras | 2 732 046,53 | 2 646 928,55 |
| Outros activos financeiros | | |
| | 88 601 329,23 | 89 851 986,44 |
| Activo corrente | | |
| Inventário | 184 683,49 | 146 841,78 |
| Activos biológicos | | |
| Devedores por transferencias e subsídios | | |
| Devedores por empréstimos bonificados | | |
| Cientes, contribuintes e utentes | 324 668,56 | 299 570,08 |
| Estado e outros entes públicos | 1 330,28 | 6 465,90 |
| Outras contas a receber | 1 291 997,91 | 1 621 809,19 |
| Diferimentos | 5 501,23 | 3 240,87 |
| Activos financeiros detidos para negociação | | |
| Outros activos financeiros | | |
| Caixa e depósitos | 1 876 062,46 | 1 146 719,15 |
| | 3 684 243,93 | 3 224 646,97 |
| Total do Activo | 92 285 573,16 | 93 076 633,41 |

Em relação ao passivo, o Município de Cabeceiras de Basto fechou o ano com um valor de 7 milhões de euros, sendo constituído em 68% por passivo não corrente e em 32% por passivo corrente.

| RUBRICAS | 31/12/2020 | 31/12/2019 |
|--|---------------------|----------------------|
| PASSIVO | | |
| Passivo não corrente | | |
| Provisões | 479 578,90 | 524 840,03 |
| Financiamentos obtidos | 3 828 655,80 | 4 152 846,06 |
| Fornecedores de investimentos | | |
| Responsabilidades por benefícios pós-emprego | | |
| Outras contas a pagar | | |
| | 4 308 234,70 | 4 677 686,09 |
| Passivo corrente | | |
| Credores por transferencias e subsídios concedidos | | |
| Fornecedores | 387 495,96 | 584 901,80 |
| Adiantamentos de clientes, contribuintes e utentes | | |
| Estado e outros entes públicos | 132 585,42 | 134 769,41 |
| Financiamentos obtidos | 585 724,00 | 554 060,68 |
| Fornecedores de investimentos | 28 448,97 | 144 624,86 |
| Outras contas a pagar | 1 002 496,14 | 970 414,47 |
| Diferimentos | 170 389,83 | 572 907,50 |
| Passivos financeiros detidos para negociação | | |
| Outros passivos financeiros | 572 588,30 | 22 143 358,04 |
| | 2 879 728,62 | 25 105 036,76 |
| Total do passivo | 7 187 963,32 | 29 782 722,85 |

Demonstração de resultados

O resultado líquido ascende a cerca de -1,6 milhões de euros, consequência da dinâmica dos gastos e rendimentos integrantes desta natureza, verificando-se um aumento face ao ano anterior da ordem dos 27 mil euros.

| RENDIMENTOS E GASTOS | Períodos | |
|---|----------------------|----------------------|
| | 31/12/2020 | 31/12/2019 |
| Impostos e taxas | 2 250 071,47 | 2 201 493,08 |
| Vendas | 517 316,76 | 510 761,87 |
| Prestações de serviços e concessões | 1 170 926,44 | 1 248 226,99 |
| Transferências correntes e subsídios à exploração obtidos | 8 831 509,94 | 9 679 526,84 |
| Trabalhos para a própria entidade | 211 543,28 | 234 285,37 |
| Custo das mercadorias vendidas e das matérias consumidas | -533 656,17 | -284 633,34 |
| Fornecimentos e serviços externos | -2 880 232,48 | -3 262 629,96 |
| Gastos com pessoal | -5 880 153,72 | -5 905 138,21 |
| Transferências e subsídios concedidos | -1 861 791,16 | -2 079 527,41 |
| Provisões (aumentos/reduções) | 45 261,13 | -194 808,14 |
| Outros rendimentos e ganhos | 1 232 727,05 | 809 281,49 |
| Outros gastos e perdas | -141 180,38 | -63 057,73 |
| Resultados antes de depreciações e gastos de financiamento | 2 962 342,16 | 2 893 780,85 |
| Gastos/reversões de depreciação e amortização | -4 551 011,65 | -4 471 217,42 |
| Resultado operacional (antes de gastos de financiamento) | -1 588 669,49 | -1 577 436,57 |
| Juros e rendimentos similares obtidos | 11 040,28 | 34 228,77 |
| Juros e gastos similares suportados | -65 061,85 | -72 485,66 |
| Resultado antes de impostos | -1 642 691,06 | -1 615 693,46 |
| Imposto sobre o rendimento | | |
| Resultado líquido do período | -1 642 691,06 | -1 615 693,46 |

Indicadores económico-financeiros

Os rácios estabelecem relações entre contas e agrupamentos de contas das demonstrações financeiras, balanço e demonstração dos resultados, para quantificar factos, detetar anomalias e fazer comparações no tempo. De seguida encontram-se os principais indicadores económico-financeiros.

| Indicador | Rácio | 2019 | 2020 |
|----------------------------------|--|-------|-------|
| Autonomia Financeira | Património Líquido/Ativo | 68,0% | 92,2% |
| Solvabilidade | Património Líquido/Passivo | 2,13 | 11,84 |
| Liquidez Geral | Ativo corrente/Passivo corrente | 0,13 | 1,28 |
| Liquidez Reduzida | (Ativo corrente-Inventário)/Passivo corrente | 0,12 | 1,22 |
| Liquidez Imediata | Disponibilidades/Passivo corrente | 0,05 | 0,65 |
| Rendimento do Património Líquido | Resultado líquido/Património líquido | -2,6% | -1,9% |

Endividamento municipal

O limite da dívida é calculado de acordo com os artigos 52.º e 54.º da Lei n.º 73/2013 de 03 de setembro, na sua redação atual, bem como, o n.º 1 do artigo n.º 2 da Lei 35/2020, de 13 agosto.

No quadro seguinte apresentamos a situação no ano de 2020 do Município de Cabeceiras de Basto face ao limite da dívida total. O montante da dívida do Município em 31 de dezembro de 2020, não excede o limite de endividamento, e apresenta uma margem disponível de 2,8 milhões de euros.

| Designação | Cobrança 2017 | Cobrança 2018 | Cobrança 2019 | Receita média dos três exercícios anteriores |
|---|---------------|---------------|---------------|--|
| Total das receitas Correntes Líquidas | 11 868 814 € | 11 985 620 € | 12 427 634 € | 12 094 023 € |
| Dívida/Margem | | | | |
| (1) LIMITE DA DÍVIDA TOTAL (1,5 vezes a média da receita corrente líquida cobrada nos 3 últimos anos) | | | | 18 141 034 € |
| (2) DÍVIDA TOTAL 01-01-2020 (incluindo entidades relevantes para efeitos de limite da dívida) | | | | 5 282 323 € |
| Margem absoluta | | | | 12 858 711 € |
| (3) MARGEM UTILIZÁVEL 01-01-2020 (margem absoluta *20%) | | | | 2 571 742 € |
| MUNICÍPIO | | | | |
| Dívida a Instituições de Crédito | | | | 4 414 380 € |
| Dívida a terceiros - Não corrente (*) | | | | 572 975 € |
| Dívida a terceiros - Corrente (*) | | | | |
| Subtotal | | | | 4 987 355 € |
| Entidades relevantes para efeitos de limites da dívida total | | | | |
| Dívidas das entidades relevantes para de limites da Dívida Total (*) | | | | 91 332 € |
| (4) DÍVIDA TOTAL 31-12-2020 | | | | 5 078 687 € |
| (5) MARGEM DISPONÍVEL | | | | 2 775 378 € |

Nota: (*) sem operações de tesouraria, provisões, acréscimos, diferimentos

Património

Quanto ao Património da Câmara Municipal, verifica-se que este atingiu em 31 de Dezembro de 2020 o montante de 138,3 milhões de euros, ou seja, o Património do Município aumentou 4,1 milhões de euros (3%) relativamente a 31/12/2019.

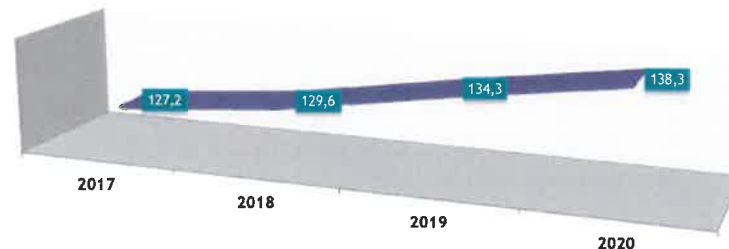

Anexo às Demonstrações Financeiras

Nota 1 - Identificação da entidade, período de relato e referencial contabilístico

O Sistema de Normalização Contabilística para as Administrações Públicas (SNC-AP) foi aprovado pelo Decreto-Lei n.º 192/2015, de 11 de setembro, e surgiu da necessidade de se dispor de um sistema contabilístico que responda às exigências de um adequado planeamento, relato e controlo financeiro, que contribua decisivamente para o rigor e transparência na gestão pública.

A implementação deste novo modelo implicou um processo de transição e a sua entrada em vigor para a Administração Local e entidades reclassificadas foi sucessivamente adiada. Mais recentemente, o artigo 114.º, n.º 1, da Lei n.º 2/2020, de 31 de março, veio determinar a aplicação deste novo referencial contabilístico às entidades pertencentes ao subsector da administração local com efeitos ao exercício de 2020.

No entanto, dada a complexidade do processo de transição para o SNC-AP e da aplicação das respetivas normas e, levando em linha de conta a letra da lei do n.º 2 do artigo n.º 350.º da Lei n.º 75-B/2020 de 31 de dezembro (o Orçamento do Estado para 2021), em conjugação com o n.º 10 da resolução n.º 2/2020 de 23 de dezembro de 2020 do Tribunal de Contas, que refere que a prestação de contas relativa à gerência de 2020, possa ser efetuada no mesmo regime contabilístico prestado relativamente às contas de 2019, ou seja, em POCAL e não em SNC-AP, gerou-se um clima de incerteza quanto à obrigatoriedade de adoção efetiva deste novo referencial contabilístico, quanto ao exercício de 2020.

Assim, e depois de analisada a questão com os serviços técnicos do Município de Cabeceiras de Basto, com consultores e formadores externos e com o ROC e Auditor Externo, entendemos que face à complexidade do processo de transição, quer ao nível da contabilidade financeira, quer orçamental, quer ainda da contabilidade de gestão, revelou-se inexequível computar de forma rigorosa e integral todos os efeitos decorrentes dos ajustamentos de transição e, bem assim, efetivar plenamente a

adoção do novo referencial contabilístico no presente exercício. No contexto descrito, entendeu-se adequado aplicar de forma supletiva a opção preconizada pela IPSAS 33, a qual prevê um período de até três anos para o processo de transição, por forma a assegurar a integralidade e plenitude do mesmo, o cômputo rigoroso de todos os correspondentes efeitos e a necessária consistência das políticas contabilísticas e divulgações associadas.

Tendo em conta o enquadramento anterior,

As demonstrações financeiras e demais elementos de prestações de contas relativos ao exercício de 2020 foram preparados de acordo com o novo referencial contabilístico - SNC-AP, apesar de ainda não ter sido possível determinar de forma rigorosa e integral todos os correspondentes e necessários ajustamentos de transição. Trata-se de um processo contínuo, que se encontra em curso e que se pretende concluir com a maior brevidade possível, atendendo às dificuldades práticas que se colocam, à dimensão e ao nível de complexidade do mesmo. Também no que se refere à contabilidade de gestão, persistem ainda limitações quanto ao cumprimento de todos os requisitos previstos na NCP 27, o que prejudica a qualidade e nível de detalhe das divulgações incluídas no Relatório de Gestão/Atividades, numa perspetiva analítica.

Sendo o ano de 2020 o primeiro ano de aplicação do SNC-AP, os “trabalhos” de transição ainda não se encontram concluídos, está em andamento o trabalho de classificação/reclassificação dos ativos fixos tangíveis, participações financeiras, propriedades de investimento e subsídios ao investimento, de acordo com as Normas de Contabilidade Publica.

Em termos de trabalho desenvolvido no âmbito da aplicação do SNC-AP, elaboramos a tabela de equivalências entre o POCAL e SNC-AP e efetuamos a reclassificação das contas de POCAL em SNC-AP. Os trabalhos de transição ainda estão em curso.

Do trabalho realizado até ao momento, os ajustamentos de transição não são significativos, salienta-se no entanto os seguintes:

Subsídios ao Investimento

- O aumento do património líquido, conta 59 -Outras variações no património líquido, por reclassificação da conta 27 - Acréscimos e Diferimentos, que era considerada no passivo.

De referir, que esta conta ainda será objeto de reflexão, no âmbito dos registos de transição.

- No processo de transição foram realizados ajustamentos ao nível de operações de tesouraria, nomeadamente no que concerne aos descontos de vencimentos de pessoal, já que de acordo com a NCP 26, as operações de tesouraria são as que geram influxos ou exfluxos de caixa (movimentam a tesouraria) mas não representam operações de execução orçamental.

De salientar ainda que, e de acordo com o mencionado no Manual de implementação da Comissão de Normalização Contabilística, as primeiras demonstrações financeiras preparadas de acordo com o

SNC-AP (Ano 2020) incluem o ano anterior como informação comparativa, sem necessidade de reexpressar a mesma de acordo com as NCP relevantes.

A informação de identificação e caracterização do Município de Cabeceiras de Basto é a seguinte.

| CARATERIZAÇÃO DA ENTIDADE | | | |
|---|-----------------------------------|-------|--|
| 1. IDENTIFICAÇÃO | | | |
| Designação | Município de Cabeceiras de Basto | | |
| NIPC | 505 330 334 | | |
| Natureza | Autarquia Local | | |
| Endereço postal | 4860-355 Cabeceiras de Basto | | |
| Telefone / Fax | 253 669 100 | | |
| Endereço de correio eletrónico | presidente@cabecerasdebasto.pt | | |
| Sítio na internet | www.cabecerasdebasto.pt | | |
| Tem serviços de natureza consultiva e/ou serviços de fiscalização? | Sim | Não x | |
| Organograma | em anexo | | |
| 2. LEGISLAÇÃO | | | |
| Regime Financeiro | Lei n.º 73/2013 de 3 de setembro | | |
| Regime Jurídico | Lei n.º 75/2013 de 12 de setembro | | |
| 3. PARTICIPAÇÕES DA ENTIDADE (a especificar – opcional) | Sim | Não | |
| Serviços Municipalizados | | x | |
| (Se a entidade assinalar que detém participações, deverá abrir uma linha para indicar qual a entidade e, dentro dessa linha, deverá ter a opção SIM/NÃO para responder se detém influência dominante sobre aquela entidade) | Influência dominante | | |
| Serviços Intermunicipalizados | | x | |
| Entidades Intermunicipais: | | x | |
| Comunidade Intermunicipal do Ave | | x | |
| Entidades Associativas Municipais | | x | |
| Empresas Locais | | x | |
| Empresas Participadas: | | x | |
| Municipia, SA | | x | |
| ADR | | x | |
| RESINORTE | | x | |
| Cooperativas: | | x | |
| Basto Vida- Serviços de Acção Social e Cuidados de Saúde Cooperativa IPR, Lda | x | | |
| Regie Cooperativa "Terra + Verde" | x | | |
| TCR - Desenv. e Promoção de Turismo Cultural e Religioso, CRL | | x | |
| Fundações | | x | |
| Entidades de outra natureza: | | x | |
| ANMP-Associação Nacional de Municípios Portugueses | | x | |
| APMCH-Associação Portuguesa de Municípios com Centro Histórico | | x | |
| Turismo do Porto e Norte de Portugal, ER | | x | |
| Associação de Municípios do Baixo Tâmega | | x | |
| Liga Portuguesa Contra a Sida | | x | |
| APESB-Associação Portuguesa de Engenharia Sanitária e Ambiental | | x | |
| APAV-Associação Portuguesa de Apoio à Vítima | | x | |
| Fençação-Federação Portuguesa de Caça | | x | |
| Associação Nacional de Assembleias Municipais | | x | |
| Centro de Arbitragem de Conflitos de Consumo do Vale do Ave | | x | |
| 4. DESCRIÇÃO SUMÁRIA DAS ATIVIDADES | | | |
| A atividade municipal centrou esforços na melhoria das acessibilidades, executando obras de construção e beneficiação de estradas e caminhos. Ampliação e melhoramento das redes de abastecimento de água e de saneamento aumentando significativamente o número de municípios servidos. Apoio às famílias, através do reforço de medidas de apoio direcionadas aos grupos socialmente mais vulneráveis, em particular no que respeita à intervenção com crianças e idosos em situação de maior fragilidade social. Adaptação e beneficiação dos diversos edifícios municipais. Adaptação e beneficiação de Escolas e Jardins de Infância. O património imaterial esteve presente na concretização de várias ações culturais com grande envolvimento da população, mas também promovemos ações de cariz socioeconómico, nomeadamente de promoção e valorização dos produtos locais. | | | |
| 5. COMPOSIÇÃO DO ÓRGÃO EXECUTIVO | | | |
| 5.1 IDENTIFICAÇÃO DOS MEMBROS DO ÓRGÃO EXECUTIVO | | | |
| Francisco Luís Teixeira Alves | | | |
| Jorge Agostinho Borges Machado | | | |
| Mário Machado Pinto de Oliveira | | | |
| Helder Emanuel Teixeira Vaz | | | |
| Carla Amélia de Magalhães Lousada | | | |
| Laura Patrícia de Sousa Monteiro Magalhães | | | |
| Pedro Jorge Pereira de Sousa | | | |
| 5.2 NÚMERO DE VEREADORES (1) | | | |
| Em regime de permanência: 3 | | | |
| A meio tempo: 0 | | | |
| Restantes vereadores: 4 | | | |

| | | | |
|------|---|----------------------------|---------------------------|
| 5.3 | NÚMERO DE ELEITORES | | |
| | Até 10.000 | | |
| | Mais de 10.000 e menos de 40.000 | x | |
| | Igual ou superior a 40.000 | | |
| 6. | ORGANIZAÇÃO CONTABILÍSTICA | | |
| | Referencial Contabilístico : As demonstrações financeiras foram preparadas, pela primeira vez, com base nos registos contabilísticos mantidos em conformidade com o Sistema de Normalização Contabilística para as Administrações Públicas (SNC-AP), aprovado pelo Decreto-Lei n.º 192/2015 de 11 de setembro, e foram aplicados os requisitos das Normas de Contabilidade Pública (NCP) relevantes para o Município. Aplicação Informática: Aplicação do SNC-AP da Medidata | | |
| 7. | OUTRA INFORMAÇÃO | | |
| 7.1 | AÇÕES DE FISCALIZAÇÃO (últimos 5 anos) | | |
| | Entidade fiscalizadora | | |
| | Data da ação | | |
| | Período abrangido | | |
| | Identificação da ação | | |
| 7.2 | APROVAÇÃO DOS DOCUMENTOS | Data de Aprovação | |
| | | Órgão Executivo | Órgão Deliberativo |
| | Norma de Controlo Interno e eventuais alterações (a especificar) (2) | 28/12/2001 | |
| | Alterações à Norma de Controlo Interno | 30/10/2015 | |
| | Regulamentos (Todos publicados no sítio do Município da Internet) | | |
| | Plano Plano de Prevenção dos Riscos de Gestão | 21/01/2010 | |
| | Revisão ao Plano Plano de Prevenção dos Riscos de Gestão | 13/09/2012 | |
| | Revisão ao Plano Plano de Prevenção dos Riscos de Gestão | 13/11/2015 | |
| | Relatório de Avaliação da Execução do Plano de Prevenção dos Riscos de Gestão | | |
| 7.3 | INSCRIÇÃO DO SALDO DA GERÊNCIA DO ANO ANTERIOR | Data de Aprovação | |
| | | Órgão Executivo | Órgão Deliberativo |
| | Revisão Orçamental | 08/05/2020 | 26/06/2020 |
| | Alteração Orçamental (n.º 6, do art.º 40º RFALEI) | | |
| 7.4 | INFORMAÇÃO RELATIVA À CONSOLIDAÇÃO DE CONTAS | | |
| | Identificação das entidades que compõem o Grupo Público | | |
| | Basto Vida - Serviços de Acção Social e Cuidados de Saúde Cooperativa IPR, Lda Regie Cooperativa "Terra + Verde" | | |
| 7.5 | DESCENTRALIZAÇÃO ADMINISTRATIVA (Art.º 111.º da Lei n.º 75/2013, de 12 de setembro) | Sim | Não |
| | - Transferência de competências de órgãos do Estado para órgãos das autarquias locais | x | |
| | - Transferência de competências de órgãos do Estado para órgãos das entidades intermunicipais | | x |
| 7.6 | DELEGAÇÃO DE COMPETÊNCIAS (Art.º 116.º da Lei n.º 75/2013, de 12 de setembro) | Sim | Não |
| | - Dos órgãos do município nos órgãos das freguesias | | x |
| | - Dos órgãos do município nos órgãos das entidades intermunicipais | | x |
| 7.7 | INFORMAÇÃO RELATIVA A PESSOAL (2) | Sim | Não |
| | - Na eventualidade da existência de limites legais, em matéria de pessoal, indicar se os mesmos foram observados, com a remessa de documentação comprovativa [2] | N/A | |
| | - N.º de trabalhadores a 31 de dezembro | 335 | |
| 7.8 | PRAZO MÉDIO DE PAGAMENTO | Início do exercício | Fim do exercício |
| | | 53 | 44 |
| 7.9 | A PREENCHER, NO CASO DE SE TRATAR DE UMA ENTIDADE DE NATUREZA ASSOCIATIVA (3) | | |
| | - Data da constituição | | |
| | - Entidades associadas existentes no fim do exercício | | |
| | - Informação sobre a existência de atividade/movimentos financeiros na gerência | | |
| 7.10 | CONCESSÕES DE SERVIÇOS PÚBLICOS/ OBRAS PÚBLICAS | Sim | Não |
| | - Concessionário : EDP | x | |
| | - Objeto da concessão: Concessão de Distribuição de Energia Elétrica de Baixa Tensão na área do Município de Cabeceiras de Basto | | |
| | - Data de celebração do contrato: 29-06-2001 | | |
| | - Período da concessão: 20 anos renováveis por iguais períodos | | |
| | - Natureza da concessão: Por imposição legal, Decreto-Lei n.º 344-B/82, de 1 de setembro, na sua redação atual | | |
| 7.11 | MECANISMOS DE RECUPERAÇÃO FINANCEIRA E OUTROS PROGRAMAS DE REGULARIZAÇÃO DE DÍVIDAS A FORNECEDORES | Sim | Não |
| | | | x |

1.1 Desagregação do saldo de caixa e seus equivalentes

| <i>Conta</i> | <i>31/12/2020</i> | | <i>31/12/2019</i> | |
|-----------------------------------|-------------------|-----------------------|-------------------|-----------------------|
| Caixa | | 16 643,90 € | | 23 077,70 € |
| Depósitos à ordem | | 1 859 418,56 € | | 1 123 641,45 € |
| Depósitos bancários à ordem | 1 420 282,26 € | | 1 123 641,45 € | |
| Depósitos de garantias e cauções | 439 136,30 € | | | |
| Total de caixa e depósitos | | 1 876 062,46 € | | 1 146 719,15 € |

Nota 2- Principais políticas contabilísticas, alterações nas estimativas contabilísticas e erros**Ativos fixos tangíveis**

Os bens do ativo fixo tangível foram mensurados pelo seu custo.

Participações financeiras

As participações financeiras estão mensuradas pelo seu custo.

Depreciações e amortizações

As depreciações e amortizações correspondem à desvalorização normal dos ativos fixos, decorrentes do gasto com a sua utilização, sendo o método das quotas constantes (ou da linha reta) o método utilizado, considerando as taxas constantes do CIBE, no caso dos bens móveis adquiridos até 2019 e será efetuado o ajustamento, avaliado de forma casuística, (ainda não concretizado) no caso dos edifícios e outras construções. Relativamente aos bens adquiridos a partir de 2020, consideramos a vida útil de referência que consta no CC2.

Inventários

A mensuração de inventários foi efetuada pelo custo de aquisição. O sistema de inventário adotado é o permanente, mensurado ao custo médio ponderado.

Contas a receber

As contas a receber de clientes e outros devedores são reconhecidas ao justo valor. A imparidade das contas a receber é estabelecida quando a quantia escriturada do ativo excede a sua quantia recuperável.

De seguida, apresenta-se quando com o valor das dívidas de cobrança duvidosa, para as quais foi criada a respetiva imparidade.

| <i>Designação</i> | <i>Valor</i> |
|---|---------------------|
| Licença de obras | 61,46 € |
| Imposto de Comércio Industria | 464,57 € |
| Rendas e alugueres "Talhos" | 1 027,52 € |
| Reclamos Luminosos | 21,73 € |
| Ocupação da faixa de rodagem e passeio | 723,11 € |
| Licença de publicidade | 785,29 € |
| Tubos Subterrâneos | 113,28 € |
| Fornecimento de água, resíduos sólidos e saneamento | 143 127,69 € |
| Impressos da Direção Geral de Viação | 45,80 € |
| Total | 146 370,45 € |

Dívidas em cobrança duvidosa

Inventários

A mensuração de inventários foi efetuada pelo custo de aquisição. O sistema de inventário adotado é o permanente, mensurado ao custo médio ponderado.

Nota 4 - Acordos de concessão de serviços

| Acordo de concessão de serviço | Concessionário | Ativo de concessão | Período de concessão | Valor do contrato | Pagamentos ao concessionário | | |
|---|------------------------|--------------------|----------------------|-------------------|------------------------------|--------------|--------------|
| | | | | | Anos anteriores | Ano corrente | Anos futuros |
| Exploração da concessão de distribuição de energia elétrica em baixa tensão | EDP Distribuição, S.A. | - | 20 A | - | - | - | - |

Quadro 4.1: Acordos de concessão de serviços: concedente

De referir que, não há lugar a qualquer pagamento, há sim lugar a recebimentos.

O reconhecimento e mensuração inicial dos ativos do contrato de concessão, ainda não foi efetuado, uma que existem limitações, por parte da empresa concessionária, no que respeita a sua valorização.

Nota 5 - Ativos fixos tangíveis

Os bens do ativo fixo tangível foram mensurados pelo seu custo e o gasto de depreciação dos ativos inicia quando fica disponível para uso e cessa quando o ativo é desreconhecido.

Para calcular as depreciações, é utilizado o método das quotas constantes.

| Rubricas | Início do período | | | | Final do período | | | |
|--|----------------------|--------------------------------|---|--|----------------------|--------------------------------|---|--|
| | Quantia Bruta (1) | Depreciações Acumuladas (2) | Perdas por Imparidade acumuladas (3) | Quantia Escriturada (4)=(1)-(2)-(3) | Quantia Bruta (6) | Depreciações Acumuladas (7) | Perdas por Imparidade acumuladas (8) | Quantia Escriturada (9)=(6)-(7)-(8) |
| Bens de domínio público, património histórico, artístico e cultural | | | | | | | | |
| Terrenos e recursos naturais | 678 903,38 € | | | 678 903,38 € | 678 903,38 € | | | 678 903,38 € |
| Edifícios e outras construções | 4 826 687,76 € | 789 140,10 € | | 4 037 547,66 € | 5 730 460,18 € | 726 760,52 € | | 5 003 699,66 € |
| Infraestruturas | 68 819 603,66 € | 49 465 438,21 € | | 19 354 165,45 € | 85 023 894,60 € | 54 772 910,16 € | | 30 250 984,44 € |
| Património histórico, artístico e cultural | - € | | | - € | - € | - € | | - € |
| Outras | 1 092 209,26 € | 134 297,74 € | | 957 911,52 € | 1 095 648,34 € | 141 556,93 € | | 954 091,41 € |
| Bens de domínio público em curso | 3 062 397,29 € | | | 3 062 397,29 € | 3 606 033,83 € | | | 3 606 033,83 € |
| | 78 479 801,35 € | 50 388 876,05 € | - € | 28 090 925,30 € | 96 134 940,33 € | 55 641 227,61 € | - € | 40 493 712,72 € |
| Ativos fixos em concessão | | | | | | | | |
| Terrenos e recursos naturais | | | | | | | | |
| Edifícios e outras construções | | | | | | | | |
| Infraestruturas | | | | | | | | |
| Património histórico, artístico e cultural | | | | | | | | |
| Outras | | | | | | | | |
| Ativos fixos em concessão em curso | | | | | | | | |
| | - € | - € | - € | - € | - € | - € | - € | - € |
| Outros ativos fixos tangíveis | | | | | | | | |
| Terrenos e recursos naturais | 6 236 505,86 € | | | 6 236 505,86 € | 6 456 384,01 € | | | 6 456 384,01 € |
| Edifícios e outras construções | 44 947 869,23 € | 6 225 615,65 € | | 38 722 253,58 € | 31 621 888,12 € | 5 289 760,00 € | | 26 332 128,12 € |
| Equipamento básico | 607 082,36 € | 521 457,75 € | | 85 624,61 € | 667 419,76 € | 563 215,64 € | | 104 204,12 € |
| Equipamento de transporte | 1 476 419,45 € | 1 141 747,56 € | | 334 671,89 € | 1 458 522,23 € | 1 168 299,13 € | | 290 223,10 € |
| Equipamento administrativo | 1 548 688,06 € | 1 465 547,96 € | | 83 140,10 € | 1 547 889,92 € | 1 488 145,91 € | | 59 744,01 € |
| Equipamentos biológicos | | | | - € | - € | - € | | - € |
| Outras | 4 025 563,42 € | 3 200 385,30 € | | 825 178,12 € | 4 060 327,26 € | 3 278 379,09 € | | 781 948,17 € |
| Ativos fixos tangíveis em curso | 12 826 758,43 € | | | 12 826 758,43 € | 11 350 938,45 € | - € | | 11 350 938,45 € |
| | 71 668 886,81 € | 12 554 754,22 € | - € | 59 114 132,59 € | 57 163 369,75 € | 11 787 799,77 € | - € | 45 375 569,98 € |
| Total | 150 148 688,16 € | 62 943 630,27 € | - € | 87 205 057,89 € | 153 298 310,08 € | 67 429 027,38 € | - € | 85 869 282,70 € |

Quadro 5.1 – Ativos fixos tangíveis - variação das depreciações e perdas por imparidades acumuladas

| Rubricas | Quantia Escriturada Inicial (1) | Final do período | | | | | | | | Quantia Escriturada Final (10)=(1)+(2)+(3)+(4)+(5)+(6)+(7)+(8)+(9) |
|--|------------------------------------|------------------|---|-----------------------|---|------------------------------|--------------------------------|----------------------------|--------------------|---|
| | | Adições (2) | Transferências Internas à Entidade (3) | Revalorizações (4) | Reversões de Perdas por Imparidade (5) | Perdas por Imparidade (6) | Depreciações do Período (7) | Diferenças Cambiais (8) | Diminuições (9) | |
| Bens de domínio público, património histórico, artístico e cultural | | | | | | | | | | |
| Terrenos e recursos naturais | 678 903,38 € | | | | | | | | | 678 903,38 € |
| Edifícios e outras construções | 4 037 547,66 € | 2 727 110,96 € | | | | 91 393,12 € | | 1 669 565,84 € | | 5 003 699,66 € |
| Infraestruturas | 19 354 165,45 € | 14 709 534,04 € | | | | 3 812 715,05 € | | | | 30 250 984,44 € |
| Património histórico, artístico e cultural | - € | | | | | | | | | - € |
| Outras | 957 911,52 € | 3 439,08 € | | | | 7 259,19 € | | | | 954 091,41 € |
| Bens de domínio público em curso | 3 062 397,29 € | 3 887 936,41 € | | | | | | 3 344 299,87 € | | 3 606 033,83 € |
| | 28 090 925,30 € | 21 328 020,49 € | - € | - € | - € | - € | 3 911 367,36 € | - € | 5 013 865,71 € | 40 493 712,72 € |
| Ativos fixos em concessão | | | | | | | | | | |
| Terrenos e recursos naturais | | | | | | | | | | |
| Edifícios e outras construções | | | | | | | | | | |
| Infraestruturas | | | | | | | | | | |
| Património histórico, artístico e cultural | | | | | | | | | | |
| Outras | | | | | | | | | | |
| Ativos fixos em concessão em curso | | | | | | | | | | |
| | - € | - € | - € | - € | - € | - € | - € | - € | - € | - € |
| Outros ativos fixos tangíveis | | | | | | | | | | |
| Terrenos e recursos naturais | 6 236 505,86 € | 294 353,15 € | | | | | | 74 475,00 € | | 6 456 384,01 € |
| Edifícios e outras construções | 38 722 253,58 € | 9 221 069,07 € | | | | 416 242,36 € | | 21 194 952,17 € | | 26 332 128,12 € |
| Equipamento básico | 85 624,61 € | 60 337,40 € | | | | 41 757,89 € | | | | 104 204,12 € |
| Equipamento de transporte | 334 671,89 € | 35 925,62 € | | | | 53 462,99 € | | 26 911,42 € | | 290 223,10 € |
| Equipamento administrativo | 83 140,10 € | 42 665,94 € | | | | 45 309,82 € | | 20 752,21 € | | 59 744,01 € |
| Equipamentos biológicos | - € | | | | | | | | | - € |
| Outras | 825 178,12 € | 44 518,72 € | | | | 82 871,23 € | | 4 877,44 € | | 781 948,17 € |
| Ativos fixos tangíveis em curso | 12 826 758,43 € | 537 663,90 € | | | | | | 2 013 483,88 € | | 11 350 938,45 € |
| | 59 114 132,59 € | 10 236 533,80 € | - € | - € | - € | - € | 639 644,29 € | - € | 23 335 452,12 € | 45 375 569,98 € |
| Total | 87 205 057,89 € | 31 564 554,29 € | - € | - € | - € | - € | 4 551 011,65 € | - € | 28 349 317,83 € | 85 869 282,70 € |

Quadro 5.2- Ativos fixos tangíveis - quantia escriturada e variações do período

| Rubricas | Adições | | | | | | | | | | Total |
|--|------------------------|------------|------------|------------------------|--------------|--|---------------------|--------------------|------------------------------|------------|------------------------|
| | Internas | Compra | Cessão | Transferência ou troca | Expropriação | Doação, Herança, Legado ou Perda a favor do Estado | Doação em pagamento | Locação financeira | Fusão, Cisão, Reestruturação | Outras | |
| Bens de domínio público, património histórico, artístico e cultural | | | | | | | | | | | |
| Terrenos e recursos naturais | | | | | | | | | | | - € |
| Edifícios e outras construções | 2 573 338,26 € | | | | | | | | | | 2 573 338,26 € |
| Infraestruturas | 16 204 290,94 € | | | | | | | | | | 16 204 290,94 € |
| Património histórico, artístico e cultural | | | | | | | | | | | - € |
| Outros | 3 439,08 € | | | | | | | | | | 3 439,08 € |
| Bens de domínio público em curso | 2 616 026,36 € | | | | | | | | | | 2 616 026,36 € |
| | 21 397 094,64 € | - € | - € | - € | - € | - € | - € | - € | - € | - € | 21 397 094,64 € |
| Ativos fixos em concessão | | | | | | | | | | | |
| Terrenos e recursos naturais | | | | | | | | | | | - € |
| Edifícios e outras construções | | | | | | | | | | | - € |
| Infraestruturas | | | | | | | | | | | - € |
| Património histórico, artístico e cultural | | | | | | | | | | | - € |
| Outros | | | | | | | | | | | - € |
| Ativos fixos em concessão em curso | | | | | | | | | | | - € |
| | - € | - € | - € | - € | - € | - € | - € | - € | - € | - € | - € |
| Outros ativos fixos tangíveis | | | | | | | | | | | |
| Terrenos e recursos naturais | 294 353,15 € | | | | | | | | | | 294 353,15 € |
| Edifícios e outras construções | 7 868 971,06 € | | | | | | | | | | 7 868 971,06 € |
| Equipamento básico | 60 337,40 € | | | | | | | | | | 60 337,40 € |
| Equipamento de transporte | 9 014,20 € | | | | | | | | | | 9 014,20 € |
| Equipamento administrativo | 22 504,59 € | | | | | | | | | | 22 504,59 € |
| Equipamentos biológicos | | | | | | | | | | | - € |
| Outros | 39 641,28 € | | | | | | | | | | 39 641,28 € |
| Ativos fixos tangíveis em curso | 537 663,90 € | | | | | | | | | | 537 663,90 € |
| | 8 832 485,58 € | - € | - € | - € | - € | - € | - € | - € | - € | - € | 8 832 485,58 € |
| Total | 30 229 580,22 € | - € | - € | - € | - € | - € | - € | - € | - € | - € | 30 229 580,22 € |

Quadro 5.2 A- Ativos fixos tangíveis - Adições

| Rubricas | Diminuições | | | | | Total |
|--|----------------------------|------------------------|-----------------------|------------------------------|------------------------|------------------------|
| | Alienação a Título Oneroso | Transferência ou Troca | Devolução ou Reversão | Fusão, Cisão, Reestruturação | Outras | |
| Bens de domínio público, património histórico, artístico e cultural | | | | | | |
| Terrenos e recursos naturais | | | | | | - € |
| Edifícios e outras construções | | | | | 1 669 565,84 € | 1 669 565,84 € |
| Infraestruturas | | | | | | - € |
| Património histórico, artístico e cultural | | | | | | - € |
| Outros | | | | | | - € |
| Bens de domínio público em curso | | | | | 3 344 299,87 € | 3 344 299,87 € |
| | - € | - € | - € | - € | 5 013 865,71 € | 5 013 865,71 € |
| Ativos fixos em concessão | | | | | | - € |
| Terrenos e recursos naturais | | | | | | - € |
| Edifícios e outras construções | | | | | | - € |
| Infraestruturas | | | | | | - € |
| Património histórico, artístico e cultural | | | | | | - € |
| Outros | | | | | | - € |
| Ativos fixos em concessão em curso | | | | | | - € |
| | - € | - € | - € | - € | - € | - € |
| Outros ativos fixos tangíveis | | | | | | - € |
| Terrenos e recursos naturais | | | | | 74 475,00 € | 74 475,00 € |
| Edifícios e outras construções | | | | | 21 194 952,17 € | 21 194 952,17 € |
| Equipamento básico | | | | | | - € |
| Equipamento de transporte | | | | | 26 911,42 € | 26 911,42 € |
| Equipamento administrativo | | | | | 20 752,21 € | 20 752,21 € |
| Equipamentos biológicos | | | | | | - € |
| Outros | | | | | 4 877,44 € | 4 877,44 € |
| Ativos fixos tangíveis em curso | | | | | 741 573,83 € | 741 573,83 € |
| | - € | - € | - € | - € | 22 063 542,07 € | 22 063 542,07 € |
| Total | - € | - € | - € | - € | 27 077 407,78 € | 27 077 407,78 € |

Quadro 5.2 B- Ativos fixos tangíveis - Diminuições

| Designação do Bem | Localização | Observações |
|---------------------------------------|---|--|
| Edifício Escolar de Cavez | Ferreirinha - Cavez | Em fase de registo na conservatória |
| Edifício Escolar do Arco de Baúlhe | Souto-Arco de Baúlhe | Em fase de registo na conservatória |
| Lote de Terreno n.º 19 | Loteamento n.º2/2012 Pielas-Painzela | Ainda não estão criadas as condições legais para a realização da escritura de compra e venda de terrenos |
| Lote de Terreno n.º 20 | Loteamento n.º2/2012 Pielas-Painzela | Ainda não estão criadas as condições legais para a realização da escritura de compra e venda de terrenos |
| Parcela de terreno c /2.224 m2 | Loteamento n.º2/2012 Pielas-Painzela | Ainda não estão criadas as condições legais para a realização da escritura de compra e venda de terrenos |
| Parcela de terreno c /4.540m2 | Loteamento n.º2/2012 Pielas-Painzela | Ainda não estão criadas as condições legais para a realização da escritura de compra e venda de terrenos |
| Polidesportivo de Eiró - Riódouro | Eiró-Riódouro | Ainda não estão criadas as condições legais para a realização da escritura de compra e venda de terrenos |
| Jardim de Infância de Vilar de Cunhas | Vilar de Cunhas | Em fase de registo na conservatória |

Quadro 5.4- Relação dos ativos fixos tangíveis e propriedades de investimento, que não foi possível mesurar, com indicação das razões dessa impossibilidade

Nota 6 - Custo de empréstimos obtidos

Anexo II

Nota 10 - Inventários

O custo de cada item de inventário é determinado através da média ponderada do seu custo inicial e do custo de itens semelhantes adquiridos durante o ano de 2020.

Informação dos valores da conta de inventários e movimentos ocorridos no período:

| Rubrica | Quantia escriturada inicial | Movimentos do período | | | | | | | Quantia escriturada final |
|---|-----------------------------|-----------------------|---------------------|---------------------------------------|-----------------------|------------------------------------|--------------------------------|--------------------------------|-------------------------------------|
| | | Compras Líquidas | Consumos /gastos | Variações nos inventários da produção | Perdas por imparidade | Reversões de perdas por imparidade | Outras reduções de inventários | Outros aumentos de inventários | |
| | (1) | (2) | (3) | (4) | (5) | (6) | (7) | (8) | (1)+(2)+(3)+(4)+(5)+(6)+(7)+(8)-(1) |
| Mercadorias | | | | | | | | | |
| Matérias-Primas, subsidiárias e de consumo | 146 841,78 € | 572 349,99 € | 533 656,17 € | | | | 852,12 | | 184 683,48 € |
| Produtos acabados e Intermediários | | | | | | | | | |
| Subprodutos, desperdícios, resíduos e refugos | | | | | | | | | |
| Produtos e trabalhos em curso | | | | | | | | | |
| Total | 146 841,78 € | 572 349,99 € | 533 656,17 € | - € | - € | - € | 852,12 € | - € | 184 683,48 € |

Quadro 10.1 – Inventários – Movimentos do período

Nota 13 - Rendimento de transações com contraprestação

As notas têm por objetivo prescrever o tratamento contabilístico do rendimento proveniente de transações e acontecimentos que tenham uma contraprestação, destacando como aspeto principal a determinação do momento do reconhecimento.

O rendimento é reconhecido quando for provável que fluam para a entidade benefícios económicos futuros ou potencial de serviço e estes benefícios possam ser mensurados com fiabilidade.

| Tipo de rendimento | Rendimento do período reconhecido em 2020 | Quantias por receber | | Adiantamentos recebidos |
|---|---|----------------------|---------------------|-------------------------|
| | Resultados | Início do período | Final do período | |
| Taxas, multas e outras penalidades | | | | |
| Taxas específicas das Autarquias Locais | 525 399,30 € | 88 163,78 € | 91 135,57 € | |
| Vendas | | | | |
| Mercadorias | 4 797,74 € | | | |
| Água | 512 519,02 € | 141 475,59 € | 136 182,37 € | |
| Prestação de serviços | | | | |
| Resíduos sólidos | 338 820,83 € | 113 728,28 € | 132 865,32 € | |
| Trabalho por conta de particulares | 4 688,86 € | - € | 41,14 € | |
| Cemitérios | 18 489,93 € | | | |
| Serviços sociais | 107 952,85 € | 43 459,21 € | 43 292,67 € | |
| Serviços recreativos, culturais e desportivos | 22 880,81 € | 4 742,98 € | 5 826,44 € | |
| Outras | 1 433,34 € | 5 499,25 € | 9 741,67 € | |
| Alienações | | | | |
| Alienações de ativos fixos tangíveis | 82 738,22 € | | | |
| Rendas/Concessões | | | | |
| Energia elétrica | 542 367,27 € | | | |
| Eólicas | 95 006,34 € | | | |
| Outras | 39 286,21 € | | | |
| Outros rendimentos e ganhos | | | | |
| Outros | 353 905,98 € | 21 581,53 € | 21 999,64 € | |
| TOTAL | 2 650 286,70 € | 418 650,62 € | 441 084,82 € | |

Quadro 13.1 – Rendimentos com contraprestação

Nota 14 - Rendimento de transações sem contraprestação

As transações sem contraprestação subdividem-se em impostos e transferências. Os impostos são benefícios económicos ou potencial de serviço obrigatoriamente pagos ou a pagar a entidades públicas, de acordo com disposições legais adequadas, criadas para proporcionar rendimento às administrações públicas. As transferências são influxos de benefícios económicos futuros ou potencial de serviço provenientes de transações sem contraprestação que não sejam impostos.

| Tipo de rendimento | Rendimento do período reconhecido em 2020 | | Quantias por receber | | Adiantamentos recebidos |
|---|---|--------------------|----------------------|-------------------|-------------------------|
| | Resultados | Património líquido | Início do período | Final do período | |
| Impostos diretos | | | | | |
| Derrama | 63 088,97 € | | | | |
| Imposto municipal sobre imóveis | 955 378,21 € | | | | |
| Imposto único de circulação | 376 646,43 € | | | | |
| Outros | 4 744,95 € | | | | |
| Impostos indiretos | | | | | |
| Loteamentos e obras | | | | | |
| Ocupação da via pública | 853,79 € | | | | |
| Publicidade | 761,00 € | | | | |
| Taxa municipal de direitos de passagem | 3 633,96 € | | | | |
| Taxa de depósito da ficha técnica de habitação | | | | | |
| Imposto municipal sobre as transmissões onerosas de imóveis | 313 454,00 € | | | | |
| Outros | | | | | |
| Taxas, multas e outras penalidades | | | | | |
| Multas e outras penalidades | 6 110,86 € | | 6 389,86 € | 6 580,66 € | |
| Outras multas e penalidades | | | | | |
| Transferências e subsídios correntes obtidos | | | | | |
| Fundo de Equilíbrio Financeiro | 6 285 951,96 € | | | | |
| Fundo Social Municipal | 445 190,00 € | | | | |
| Participação IRS | 242 006,00 € | | | | |
| Transferência de Competências-Lei 50/2018 | 228 650,04 € | | | | |
| Participação IVA | 102 135,67 € | | | | |
| Contrato interadministrativo educação | 1 219 175,26 € | | | | |
| Projecto Co-financiados | | | | | |
| Outros | 208 401,01 € | | 4 105,32 € | | |
| Reversões | | | | | |
| De provisões | 45 261,13 € | | | | |
| Imputação de subsídios e transferências para Investimentos | 807 123,13 € | | | | |
| Trabalhos para a própria empresa | 211 543,28 € | | | | |
| TOTAL | 11 620 109,65 € | | 10 495,18 € | 6 580,66 € | |

Quadro 14.1 – Rendimentos sem contraprestações

Nota 15 - Provisões, passivos contingentes e ativos contingentes

Foi efetuado um ajustamento ao valor das provisões, decorrente do termo de alguns processos, o valor das mesmas ascende a 479.578,90 euros, valor que se estima suficiente para fazer face a eventuais indemnizações de processos onde existe um risco significativo de ocorrerem decisões desfavoráveis ao Município.

| Rubricas | Quantia escriturada inicial (1) | Aumentos | | | | Diminuições | | | | Quantia escriturada final (10)=(1)+(5)-(9) |
|---|---------------------------------|--------------|------------------------------------|---------------------|-----------------------------------|-----------------|---------------|------------------------|--------------------------------------|--|
| | | Reforços (2) | Aumentos da quantia descontada (3) | Outros aumentos (4) | Total de aumentos (5)=(2)+(3)+(4) | Utilizações (6) | Reversões (7) | Outros diminuições (8) | Total de diminuições (9)=(6)+(7)+(8) | |
| Impostos, contribuições e taxas | | | | | - € | | | | - € | - € |
| Garantias a clientes | | | | | - € | | | | - € | - € |
| Processos judiciais em curso | 524 840,03 € | | | | - € | | | 45 261,13 € | 45 261,13 € | 479 578,90 € |
| Acidentes de trabalho e doenças profissionais | | | | | - € | | | | - € | - € |
| Matérias ambientais | | | | | - € | | | | - € | - € |
| Contratos onerosos | | | | | - € | | | | - € | - € |
| Reestruturação e reorganização | | | | | - € | | | | - € | - € |
| Outras provisões | | | | | - € | | | | - € | - € |
| TOTAL | 524 840,03 € | - € | - € | - € | - € | - € | - € | 45 261,13 € | 45 261,13 € | 479 578,90 € |

Quadro 15 - Provisões, Passivos contingentes e ativos contingentes

Quadro discriminativo:

| Processos judiciais em curso | | |
|------------------------------|---|---------------------|
| Processo n.º 2018/16.2BEBRG | Reconhecimento que a obra realizada pelo s Réus Domingos Gonçalves Pereira e Maria Teresa Lima Afonso - colocação de um portão - ocupa área pública e que tal portão seja retirado | 1 207,29 € |
| Processo n.º 596/11.1BEBRG | Rebentamento de pedra em obra levada a cabo pelo Município que alegadamente provocou danos em casas localizadas nas proximidades do local da obra (Parque Industrial de Ranha) | 70 687,12 € |
| Processo n.º 1941/11.5BEBRG | A Autora petição que o Réu seja condenado a pagar à Autora os danos patrimoniais e não patrimoniais sofridos pela menor, à sua guarda, em virtude de queda ocorrida no parque infantil do Circuito do Cervahal | 10 325,35 € |
| Processo n.º 1195/12.6BEBRG | Ação de responsabilidade civil, na qual o Autor petição o valor de total €9.532,00 pelos danos que resultaram para o Autor pela alegada falta de limpeza de uma estrada municipal por parte da Câmara Municipal, após ter ocorrido precipitação | 39 532,00 € |
| Processo n.º 1634/12.6BEBRG | Ação de responsabilidade civil, na qual os Autores petição o valor total de €1335,00 pelos danos que resultaram para os Autores pela alegada falta de limpeza de uma estrada municipal por parte da Câmara Municipal, após ter ocorrido precipitação | 21 335,00 € |
| Processo n.º 2151/14.5BEBRG | A A. pretende que lhe seja reconhecida uma incapacidade permanente para o trabalho, decorrente de um acidente de trabalho ocorrido em 07-02-2015, e que consequentemente sejam os R.R. condenados ao pagamento das quantias respeitantes a remunerações, subsídios de alimentação, de férias e de natal, subsídio para assistência de terceira pessoa, indemnização por danos não patrimoniais e dano biológico, prestação anual vitalício, e indemnização pelos danos futuros no valor que se vier a apurar em execução de sentença, no valor total de €5,000,00 | 35 000,00 € |
| Processo n.º 2151/14.5BEBRG | Providência Cautelar para regulação provisória do pagamento de quantias indispensáveis a evitar situação de grave carência económica | 12 971,28 € |
| Processo n.º 1177/14.3BEBRG | Petição-se a responsabilidade do Município pela realização de trabalhos a mais no âmbito da empreitada "Parque Urbano-Tempus, Centro Interpretativo Tempo-Espacial", e decorrentes da alegada necessidade de suprimento de erros ou omissões patentes no projeto de execução, e consequentemente que seja o Município condenado ao pagamento total de €35,730,65 | 135 739,65 € |
| Processo n.º 1817/15.7BEBRG | O Autor pretende a nulidade do ato que declarou a utilidade pública de um terreno apropriado pela CMCB e, consequentemente, que a CMCB e o Réu sejam solidariamente condenados a pagar uma indemnização de acordo com o que alegam ser o valor justo da indemnização | 30 000,01 € |
| Processo n.º 21/19.0T8CBC | Ação popular para defesa de bens do domínio público | 30 000,01 € |
| Processo n.º 712/19.5BEBRG | Impugnação de ato administrativo | 6 000,00 € |
| Processo n.º 838/19.5BEBRG | Falta de pagamento de guias de débito-AMAVE | 46 539,07 € |
| Processo n.º 120/19.8T8CBC | Reconhecimento de caminho como via pública | 30 000,01 € |
| Processo n.º 613/17.1BEBRG-B | Falta de pagamento de custas de parte-Companhia de Teatro Viv'Arte | 973,63 € |
| Processo n.º 96/19.1T9CBC | Reu: Manuel Antunes Fontes | |
| Processo n.º 132/2020-A | Bauhutte Unipessoal, Lda | 9 268,48 € |
| TOTAL | | 479 578,90 € |

Nota 20 - Divulgações de partes relacionadas

| Designação | Tipo de Entidade | Morada | Capital Social | Participação | %Controlo | | Controlo final |
|---|---------------------|---------------------|----------------|--------------|-----------|----------|----------------|
| | | | | | Direto | Indireto | |
| Basto Vida- Serviços de Acção Social e Cuidados de Saúde -Cooperativa IPR,Lda | Cooperativa IPR,Lda | Cabeceiras de Basto | 2 500,00 € | 2 000,00 € | 80% | | 80% |
| Régie-Cooperativa - Terra Mais Verde | Régie-Cooperativa | Cabeceiras de Basto | 100 000,00 € | 65 000,00 € | 65% | | 65% |

Quadro 20.1 - Divulgação de partes relacionadas – Listagem de entidades controladas

| Entidade relacionada | Natureza do relacionamento | Transação | | | Saldo no fim do período |
|---|----------------------------|-------------------|--------------|---------------------------|-------------------------|
| | | Tipo | Quantia | % no total das transações | |
| Basto Vida- Serviços de Acção Social e Cuidados de Saúde -Cooperativa IPR,Lda | Entidade Controlada | Contrato-Programa | 349 000,00 € | 100% | - € |

Quadro 20.2 - Divulgação de partes relacionadas – Transações entre partes relacionadas controladas

Nota Final

As notas cuja numeração se encontra ausente deste anexo não são aplicáveis ao Município de Cabeceiras de Basto ou a sua apresentação não é relevante para a leitura das demonstrações financeiras.

Anexo I

Organograma da Câmara Municipal de Cabeceiras de Basto

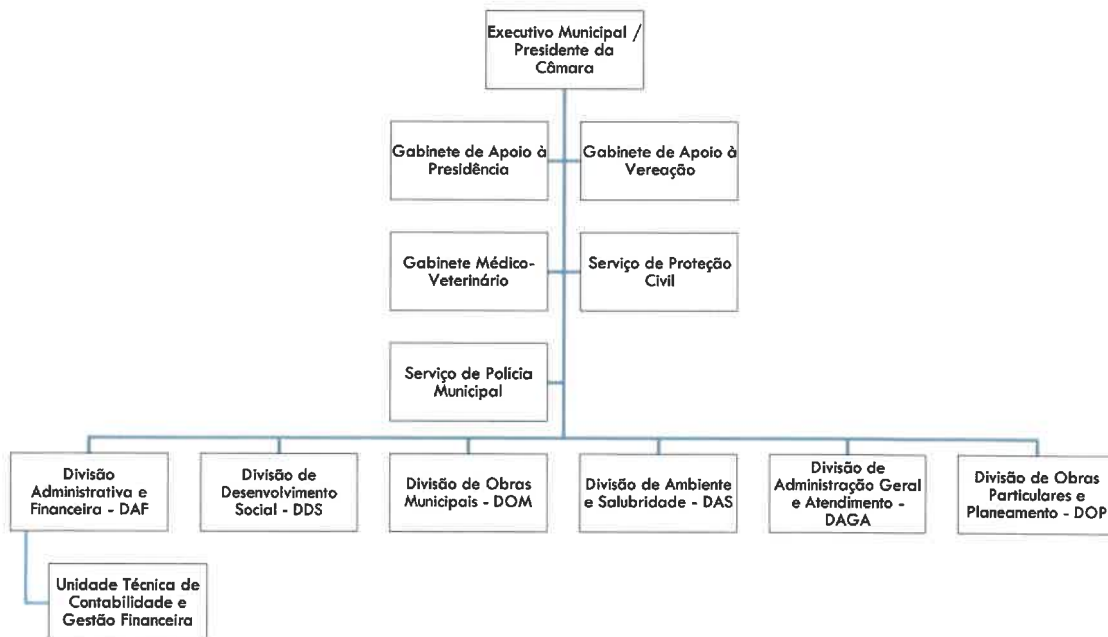

Anexo II

| Tipo de Contrato | Identificación del objeto prima | | Fecha de inicio de ejecución | Fecha de término | Monto de la prima | Monto de la prima pagada | Monto de la prima pendiente | Cuentas | | | Reservaciones | | | Monto de la prima disponible | | | Monto de la prima disponible al cierre | Monto de la prima disponible al inicio | Monto de la prima disponible al cierre | Monto de la prima disponible al inicio | Monto de la prima disponible al cierre |
|--------------------|---------------------------------|---|------------------------------|------------------|-------------------|--------------------------|-----------------------------|----------|----------|----------|---------------|----------|----------|------------------------------|----------|----------|--|--|--|--|--|
| | Código de contrato | Nombre del contrato | | | | | | Activo | Activo | Activo | Activo | Activo | Activo | Activo | Activo | Activo | | | | | |
| Médico y enfermero | 1 | Empresa de Servicios Médicos (Inversión efectiva) | 15/01/2006 | 31/12/2006 | 10000000 | 10000000 | - | 10000000 | 10000000 | 10000000 | 10000000 | 10000000 | 10000000 | 10000000 | 10000000 | 10000000 | 10000000 | 10000000 | 10000000 | 10000000 | 10000000 |
| | 2 | Empresa de Servicios Médicos (Inversión efectiva) | 15/01/2006 | 31/12/2006 | 10000000 | 10000000 | - | 10000000 | 10000000 | 10000000 | 10000000 | 10000000 | 10000000 | 10000000 | 10000000 | 10000000 | 10000000 | 10000000 | 10000000 | 10000000 | 10000000 |
| | 3 | Empresa de Servicios Médicos (Inversión efectiva) | 15/01/2006 | 31/12/2006 | 10000000 | 10000000 | - | 10000000 | 10000000 | 10000000 | 10000000 | 10000000 | 10000000 | 10000000 | 10000000 | 10000000 | 10000000 | 10000000 | 10000000 | 10000000 | 10000000 |
| | 4 | Empresa de Servicios Médicos (Inversión efectiva) | 15/01/2006 | 31/12/2006 | 10000000 | 10000000 | - | 10000000 | 10000000 | 10000000 | 10000000 | 10000000 | 10000000 | 10000000 | 10000000 | 10000000 | 10000000 | 10000000 | 10000000 | 10000000 | 10000000 |
| | 5 | Empresa de Servicios Médicos (Inversión efectiva) | 15/01/2006 | 31/12/2006 | 10000000 | 10000000 | - | 10000000 | 10000000 | 10000000 | 10000000 | 10000000 | 10000000 | 10000000 | 10000000 | 10000000 | 10000000 | 10000000 | 10000000 | 10000000 | 10000000 |
| | 6 | Empresa de Servicios Médicos (Inversión efectiva) | 15/01/2006 | 31/12/2006 | 10000000 | 10000000 | - | 10000000 | 10000000 | 10000000 | 10000000 | 10000000 | 10000000 | 10000000 | 10000000 | 10000000 | 10000000 | 10000000 | 10000000 | 10000000 | 10000000 |
| | 7 | Empresa de Servicios Médicos (Inversión efectiva) | 15/01/2006 | 31/12/2006 | 10000000 | 10000000 | - | 10000000 | 10000000 | 10000000 | 10000000 | 10000000 | 10000000 | 10000000 | 10000000 | 10000000 | 10000000 | 10000000 | 10000000 | 10000000 | 10000000 |
| | 8 | Empresa de Servicios Médicos (Inversión efectiva) | 15/01/2006 | 31/12/2006 | 10000000 | 10000000 | - | 10000000 | 10000000 | 10000000 | 10000000 | 10000000 | 10000000 | 10000000 | 10000000 | 10000000 | 10000000 | 10000000 | 10000000 | 10000000 | 10000000 |
| | 9 | Empresa de Servicios Médicos (Inversión efectiva) | 15/01/2006 | 31/12/2006 | 10000000 | 10000000 | - | 10000000 | 10000000 | 10000000 | 10000000 | 10000000 | 10000000 | 10000000 | 10000000 | 10000000 | 10000000 | 10000000 | 10000000 | 10000000 | 10000000 |
| | 10 | Empresa de Servicios Médicos (Inversión efectiva) | 15/01/2006 | 31/12/2006 | 10000000 | 10000000 | - | 10000000 | 10000000 | 10000000 | 10000000 | 10000000 | 10000000 | 10000000 | 10000000 | 10000000 | 10000000 | 10000000 | 10000000 | 10000000 | 10000000 |
| | 11 | Empresa de Servicios Médicos (Inversión efectiva) | 15/01/2006 | 31/12/2006 | 10000000 | 10000000 | - | 10000000 | 10000000 | 10000000 | 10000000 | 10000000 | 10000000 | 10000000 | 10000000 | 10000000 | 10000000 | 10000000 | 10000000 | 10000000 | 10000000 |
| | 12 | Empresa de Servicios Médicos (Inversión efectiva) | 15/01/2006 | 31/12/2006 | 10000000 | 10000000 | - | 10000000 | 10000000 | 10000000 | 10000000 | 10000000 | 10000000 | 10000000 | 10000000 | 10000000 | 10000000 | 10000000 | 10000000 | 10000000 | 10000000 |
| | 13 | Empresa de Servicios Médicos (Inversión efectiva) | 15/01/2006 | 31/12/2006 | 10000000 | 10000000 | - | 10000000 | 10000000 | 10000000 | 10000000 | 10000000 | 10000000 | 10000000 | 10000000 | 10000000 | 10000000 | 10000000 | 10000000 | 10000000 | 10000000 |
| | 14 | Empresa de Servicios Médicos (Inversión efectiva) | 15/01/2006 | 31/12/2006 | 10000000 | 10000000 | - | 10000000 | 10000000 | 10000000 | 10000000 | 10000000 | 10000000 | 10000000 | 10000000 | 10000000 | 10000000 | 10000000 | 10000000 | 10000000 | 10000000 |
| | 15 | Empresa de Servicios Médicos (Inversión efectiva) | 15/01/2006 | 31/12/2006 | 10000000 | 10000000 | - | 10000000 | 10000000 | 10000000 | 10000000 | 10000000 | 10000000 | 10000000 | 10000000 | 10000000 | 10000000 | 10000000 | 10000000 | 10000000 | 10000000 |
| Subtotal | | | | | | | | | | | | | | | | | | | | | |
| Total | | | | | | | | | | | | | | | | | | | | | |

El Monto de la prima disponible al inicio de la ejecución del contrato, es el monto de la prima disponible al inicio de la ejecución del contrato, más el monto de la prima disponible al inicio de la ejecución del contrato, menos el monto de la prima disponible al inicio de la ejecución del contrato.

(Handwritten signatures and marks)

IV. INDICADORES

De forma a obter uma visão objetiva da atividade desenvolvida pelo Município de Cabeceiras de Basto relativamente ao ano de 2020, no decorrer deste capítulo analisam-se diversos indicadores que permitem uma avaliação sumária.

Utilização de equipamentos

Neste ponto podemos visualizar o registo da utilização dos diversos equipamentos do Município de Cabeceiras de Basto, nas diferentes áreas de atuação.

| ÁREA | EQUIPAMENTOS | 2020 |
|-------------------------------------|---|--------|
| Desporto / Lazer | Piscina Coberta de Arco de Baúlhe | 1 763 |
| | Piscina Coberta de Refojos | 4 165 |
| | Piscina Descuberta de Refojos | 1 032 |
| | Piscina Descuberta de Arco de Baúlhe | 994 |
| | Piscina Descuberta de Cavez | 790 |
| | Pavilhão Desportivo de Refojos | 18 823 |
| | Pavilhão Desportivo de Arco de Baúlhe | 3 622 |
| | Pavilhão Desportivo de Cavez | 1 315 |
| | Polidesportivo da Casa do Povo | 32 |
| | Polidesportivo de Vinha de Mouros | 0 |
| Cultura / Educação / Formação | Espaço Internet de Refojos | 595 |
| | Espaço Internet de Arco de Baúlhe | 1 266 |
| | Escola Fixa de Trânsito | 140 |
| | Biblioteca Municipal - Arco de Baúlhe | 594 |
| | Biblioteca Municipal - Polo de Cavez | 17 |
| | Casa do Povo (aulas de música) | 0 |
| | Casa do Povo (sala TIC) | 11 |
| | Casa do Povo (sala de formação) | 0 |
| | Casa da juventude (espaço multimédia) | 418 |
| | Casa da juventude (sala de convívio) | 239 |
| | Casa da juventude (restantes salas) | 3 869 |
| | Centro de Educação Ambiental de Vinha de Mouros | 1 186 |
| | Centro Hípico (aulas e hipoterapia) | 174 |
| Turismo | Comboio Turístico | 0 |
| | Posto de Turismo | 1 025 |
| | Casa do Tempo | 5 924 |
| | Casas de Alojamento (ocupação) | 52 |
| | Parque Cabeceiras Aventura | 233 |
| | Museu das Terras de Basto | 4 026 |
| | Núcleo de Arte Sacra | 896 |
| | Casa da Lã | 361 |
| Casa do Pão | 244 | |

Utilizadores por área

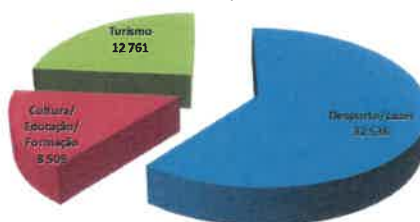

Licenciamentos

Neste ponto registam-se os licenciamentos diversos no âmbito das obras particulares.

ALVARÁS DE OBRAS

Habitação, Comércio e Serviços

| Designação | jan | fev | mar | abr | mai | jun | jul | ago | set | out | nov | dez | Acumulado |
|--|----------|----------|----------|----------|----------|-----------|----------|-----------|----------|----------|----------|-----------|-----------|
| Construções de habitação | 5 | 3 | 3 | 1 | | 6 | 1 | 3 | 1 | 1 | 2 | 6 | 32 |
| Construção de Hab. Serviços e Indústria | | | 1 | | | | | | | | | | 1 |
| Renovação de Alv. Licença de Const. Habitação | | 1 | | | | | | | | | | | 1 |
| Alteração de Hab. Multifamiliar e Comércio | | | | | 1 | | | | | | | | 1 |
| Alteração Hab. Unifamiliar | | | | | | 1 | | | | | | | 1 |
| Comércio/Serviços | | | | | | | | | | | | | |
| Alteração Comércio/serviços | | | | | | | | | 1 | | | | 1 |
| Construção de habitação multifamiliar , comércio e/ou serviços | | 1 | | | | | | | | | | | 1 |
| Ampliação de habitação | | 2 | | | 2 | 1 | | 1 | | 1 | | | 7 |
| Alteração de habitação | | | | 1 | | 1 | | 2 | | 1 | 1 | | 6 |
| Reconstruções | | | | | | | | | | | | 1 | 1 |
| Reconstrução e alteração | | | | | | | | | | | | | |
| Reconstrução e ampliação | | | 1 | | 2 | 1 | | 1 | 1 | 2 | 1 | | 9 |
| Alteração e ampliação | | | | | 2 | 1 | 3 | 3 | | 1 | 2 | 1 | 13 |
| Alteração de edificação para equipamentos | | | | | | 1 | | | | | | | 1 |
| Ampliação para Serviços | 1 | | | | | | | | | | | | 1 |
| Construção edificação para equipamento (sede) | | | | | | | 1 | | | | | | 1 |
| Alteração de Centro Paroquial | | | | | | | | | | 1 | | | 1 |
| Reconstrução/Alteração para Turismo Rural | | | | | | | | | 1 | | | | 1 |
| Construção Edifício para Comércio | | | | | | | | | | | | 1 | 1 |
| Movimentos de terra | | | | | | | | | 1 | | | | 1 |
| Operação de Loteamento | | | | | 1 | | | | | | | | 1 |
| Licença Especial de Acabamentos | 1 | | | | 1 | 1 | | | 1 | 1 | 1 | 1 | 7 |
| Total | 7 | 7 | 5 | 2 | 9 | 13 | 5 | 10 | 6 | 8 | 7 | 10 | 89 |

Muros de vedação

| Designação | jan | fev | mar | abr | mai | jun | jul | ago | set | out | nov | dez | Acumulado |
|-------------------------|----------|----------|----------|----------|----------|-----|----------|----------|-----|----------|----------|----------|-----------|
| Construção (provisória) | | | | | | | 1 | 1 | | | 1 | 1 | 4 |
| Reconstrução | 2 | 1 | | 1 | 2 | | | | | | | 1 | 7 |
| Construção | | | 1 | 1 | | | 1 | | | 2 | 1 | 3 | 9 |
| Alteração | | | | | | | 1 | | | | | | 1 |
| Alteração e ampliação | | | | | 1 | | | | | | | | 1 |
| Total | 2 | 1 | 1 | 2 | 3 | | 3 | 1 | | 2 | 2 | 5 | 22 |

Anexos

| Designação | jan | fev | mar | abr | mai | jun | jul | ago | set | out | nov | dez | acumulado |
|--------------------------------------|-----|-----|-----|-----|-----|-----|-----|-----|-----|-----|-----|-----|-----------|
| Construção (agrícola) | | | 1 | | 1 | 1 | | | | 3 | | | 6 |
| Reconstrução (agrícola) | | | | | | | | | | | 1 | | 1 |
| Construção (piscina) | | | | | | | | | | | | 1 | 1 |
| Construção (agropecuária) | | | | 1 | | | | 1 | | 1 | 2 | | 5 |
| Construção (garagem) | | | 1 | | | | | 1 | 1 | 1 | 1 | | 5 |
| Construção edificação para indústria | | | | | | | | 1 | | | | | 1 |
| Const. Parque | | | | | | | | | | | | | 1 |
| Armazenamento de Gás | | 1 | | | | | | | | | | | 1 |
| Construção (Armazém) | | | | | | | | | | | 1 | | 1 |
| Ampliação Garagem | | | | | | | | | 1 | | | | 1 |
| Construção Armazém e Serviços | | | | | | | | | | | 1 | | 1 |
| Construção (arrumos) | | | | | 3 | | 1 | 1 | | 2 | | | 7 |
| Alteração (garagem) | | | | | | 1 | | | | | | | 1 |
| Anexo apoio habitação | | | | | | | | 1 | | | 2 | | 3 |
| Construção Telheiro | | | | | | | | | 1 | | | | 1 |
| Construção Anexo, Telheiro e Piscina | | | | | | | | | | | 1 | | 1 |
| Total | | 1 | 2 | 1 | 4 | 2 | 1 | 5 | 3 | 7 | 9 | 1 | 36 |

Outros

| Designação | jan | fev | mar | abr | mai | jun | jul | ago | set | out | nov | dez | acumulado |
|-------------------------------------|-----|-----|-----|-----|-----|-----|-----|-----|-----|-----|-----|-----|-----------|
| Aberturas de valas | | 1 | 2 | 1 | | 1 | 4 | 1 | 2 | | 2 | 4 | 18 |
| Infraestrutura de suporte de antena | 1 | | | | | | | | | | | | 1 |
| Remodelação de Terrenos | | | | | | | | | | | 1 | | 1 |
| Total | 1 | 1 | 2 | 1 | | 1 | 4 | 1 | 2 | | 2 | 4 | 20 |

Alvarás de Alteração de Utilização

| Designação | jan | fev | mar | abr | mai | jun | jul | ago | set | out | nov | dez | acumulado |
|-----------------------------------|-----|-----|-----|-----|-----|-----|-----|-----|-----|-----|-----|-----|-----------|
| Alvará de alteração de utilização | 2 | | 5 | 1 | | 1 | | 1 | | | | | 10 |

Alvarás de Utilização

| Designação | jan | fev | mar | abr | mai | jun | jul | ago | set | out | nov | dez | acumulado |
|--|-----|-----|-----|-----|-----|-----|-----|-----|-----|-----|-----|-----|-----------|
| Habitações | 5 | 5 | 5 | 2 | 6 | 1 | 4 | 7 | 8 | 6 | 8 | 6 | 63 |
| Habitação multifamiliar | | | | | 1 | 1 | | | | | | | 2 |
| Habitação Multifamiliar | | | | | | | | | | | | | 1 |
| Comércio e/ou Serviços | | | | | | | | | | | 1 | | 1 |
| Comércio | | | | | | | 1 | | | | | | 1 |
| Comércio e/ou Serviços | | | | | 1 | | | | | | 1 | | 2 |
| Comércio, Armazém e Serviços | | | | | | | | | | 1 | | | 1 |
| Anexo apoio habitação | | | | | | 1 | 1 | 1 | 1 | 1 | | | 4 |
| Anexo (garagem/arrumos) | 3 | | | | 1 | 1 | 1 | 1 | 2 | | | | 9 |
| Anexo (armazém agrícola) | | | | | 1 | | | | | 1 | 1 | | 3 |
| Anexo (agropecuária) | | | 1 | | | | | | | | | | 1 |
| Anexo (arrumos agrícola) | | 2 | | | | | | | | | 1 | | 3 |
| Alpendre/Parque Viaturas | | | | | | | 1 | | | | | | 1 |
| Equipamentos (elevador) | | | | | 1 | | | | | | | | 1 |
| Industria | | 1 | | 1 | | 1 | | | | | 2 | 1 | 6 |
| Edifício de apoio Zonas de Lazer/Praia | | | | | | 2 | | | | | | | 2 |
| Pavilhão Gimnodesportivo | | | | | | 1 | | | | | | | 1 |
| Total | 8 | 8 | 6 | 3 | 7 | 6 | 9 | 10 | 10 | 11 | 14 | 9 | 101 |

Comunicações Prévias

| Designação | jan | fev | mar | abr | mai | jun | jul | ago | set | out | nov | dez | acumulada |
|--|-----|-----|-----|-----|-----|-----|-----|-----|-----|-----|-----|-----|-----------|
| Construção de Habitação multifamiliar | | | 1 | | | | | | | | | | 1 |
| Construção de Habitação multifamiliar e comércio | | | 1 | | | | | | | | | | 1 |
| Const. de Pavilhão | | | | | | | | | 1 | | | | 1 |
| Total | | | 2 | | | | | | 1 | | | | 3 |

Assuntos Diversos

| Designação | jan | fev | mar | abr | mai | jun | jul | ago | set | out | nov | dez | acumulada |
|---|-----|-----|-----|-----|-----|-----|-----|-----|-----|-----|-----|-----|-----------|
| Alvarás construção de sepulturas | 1 | | | 2 | | 2 | 1 | 3 | 1 | 2 | 1 | 3 | 16 |
| Alvarás concessão de sepulturas | 1 | | | | | | | | 1 | 1 | 1 | 1 | 5 |
| Registos Alojamento Local | 1 | 1 | 2 | | | 1 | 1 | 2 | 1 | | 2 | | 11 |
| Aditamentos | 4 | 1 | | | | | | | 1 | | | 2 | 8 |
| Certidões | 16 | 3 | 3 | 3 | 10 | 17 | 27 | 12 | 27 | 15 | 24 | 16 | 173 |
| Declarações | 2 | | 3 | 1 | | | | | | 5 | | 1 | 12 |
| Editais | 10 | 14 | 14 | 6 | 10 | 10 | 12 | 11 | 10 | 14 | 16 | 9 | 136 |
| Embargos | 3 | 2 | | | 1 | 1 | | | 2 | 2 | | 1 | 12 |
| Reclamações resolvidas | 4 | 2 | 3 | | 12 | 11 | 6 | 5 | 12 | 6 | 26 | 4 | 91 |
| Inf. prévias simples | | | | | | | 1 | | 1 | | | 2 | 4 |
| Autent. de fotocópias | | | 2 | 1 | | 1 | | 3 | 3 | 2 | 3 | 2 | 17 |
| Requerimentos diversos | 7 | 7 | 7 | 3 | 10 | 9 | 10 | 19 | 9 | 11 | 30 | 10 | 132 |
| Obras Isentas | 4 | 2 | 2 | 1 | 3 | 5 | 3 | 7 | 8 | 1 | 5 | 2 | 43 |
| Relação de licenciamentos, para envio às Finanças | 1 | 1 | 1 | 1 | 1 | 1 | 1 | 1 | 1 | 1 | 1 | 1 | 12 |

Fiscalização Municipal

| Designação | jan | fev | mar | abr | mai | jun | jul | ago | set | out | nov | dez | acumulada |
|-------------------------------------|-----|-----|-----|-----|-----|-----|-----|-----|-----|-----|-----|-----|-----------|
| Edificações/Obras | 40 | 36 | 30 | 9 | 32 | 23 | 49 | 24 | 51 | 35 | 26 | 22 | 377 |
| Certidões/Declarações | 10 | 9 | 5 | 4 | 11 | 10 | 23 | 8 | 19 | 17 | 14 | 17 | 147 |
| Reclamações de Obras | 4 | | 1 | 1 | 3 | 3 | 2 | 2 | 3 | 13 | 5 | 1 | 38 |
| Reclamações de limpezas de terrenos | 1 | 1 | 1 | 3 | 1 | 3 | 9 | 10 | 8 | 6 | 2 | | 45 |
| Outras Reclamações | 3 | 1 | 2 | | 4 | 1 | 4 | 1 | 6 | 7 | | | 29 |
| Espaço Público | 3 | 2 | 4 | 2 | 2 | | 1 | 1 | 2 | 17 | | | 34 |
| Cemitérios | | 1 | | 1 | | 3 | 2 | 1 | 1 | | | | 9 |
| Autos de Notícia | 8 | 5 | 1 | | 6 | 1 | 5 | 2 | 5 | 4 | 3 | 1 | 41 |
| Total | 69 | 55 | 44 | 20 | 59 | 44 | 95 | 49 | 95 | 99 | 50 | 41 | 720 |

V. CONCLUSÕES

Os documentos de prestação de contas e o respetivo relatório de 2020 demonstram que o programa que sustentou a atividade municipal e os recursos disponíveis que possibilitaram a sua concretização permitiram atingir os objetivos propostos. Pese embora o resultado líquido do exercício ter sido negativo, os restantes indicadores financeiros mostram-nos excelentes resultados, conforme detalhamos de seguida.

Assim, e em termos de execução financeira, verifica-se que nas **receitas o resultado obtido foi de 75,6% (16,2 milhões de euros)**, enquanto nas **despesas o resultado foi de 70,3% (15 milhões de euros)**, o que permitiu **transitar uma verba disponível para o ano de 2021, no valor de 1,1 milhões de euros**.

Refira-se que estas taxas só não foram substancialmente maiores devido ao facto de se ter efetuado, no decurso do ano de 2020, uma Revisão Orçamental destinada a: inclusão do saldo da gerência anterior; inclusão dos valores do aumento do FEF decorrente do Orçamento de Estado para 2020; inclusão de quatro candidaturas que a autarquia viu serem aprovadas, designadamente a Operação de “Restauro do Antigo Refeitório e Apetrechamento da Livraria do Mosteiro de S. Miguel de Refojos”, a nova componente da Operação de “Regeneração Urbana do Campo do Seco - Rua Fonte de S. João”, a Operação de “Requalificação Urbana de duas Entradas na Vila de Cabeceiras de Basto (Rua do Pinheiro e Rua Jerónimo Pacheco)”, e a Operação de “Eficiência Energética nos Sistemas de Iluminação Pública do Concelho”, que resultaram num aumento das receitas de capital em cerca de 1,2 milhões de euros. No entanto, no decorrer do ano de 2020 não foi possível concluir as respetivas empreitadas, pelo que a sua execução financeira não foi significativa e transitou para o ano de 2021.

Pormenorizando as receitas, verifica-se que as **receitas correntes tiveram uma execução de 95,5%** (12,8 milhões de euros), enquanto que as **receitas de capital situaram-se nos 39%** (2,9 milhões de euros), menos 61% (4,6 milhões de euros) relativamente ao previsto, justificado pelo facto da Autarquia continuar muito dependente de financiamentos externos, nomeadamente do Estado e de Fundos Comunitários.

No que diz respeito à despesa, verifica-se que as **despesas correntes tiveram uma execução de 84,1%** (10,6 milhões de euros), menos 15,9% (2 milhões de euros) do que o previsto, representando uma poupança significativa nos consumos correntes. Quanto às **despesas de capital**, verifica-se que a **execução foi de 50,3%** (4,4 milhões de euros), menos 49,7% (4,4 milhões de euros) do que o previsto.

Obteve-se uma poupança corrente de 1,5 milhões de euros entre as receitas correntes e as despesas correntes, acrescidas das amortizações médias, concretizando-se assim o Princípio do Equilíbrio Orçamental, estipulado na Lei n.º 73/2013, de 3 de Setembro.

Foi transferida a verba de **1,9 milhões de euros em apoios financeiros** destinados à Régie- Cooperativa Basto Vida, Juntas de Freguesia, Instituições, Associações, Clubes e Famílias, tendo como objetivo reforçar a autonomia daquelas entidades, ajudando a viabilizar a realização de inúmeras

iniciativas e obras que têm contribuído para a promoção da qualidade de vida da população do concelho.

Relativamente à situação financeira, a Câmara Municipal viu a sua dívida diminuir 606 mil euros face a 2019, situando-se aquela, em 31 de Dezembro de 2020, em 4,8 milhões de euros. Por outro lado, o património do Município aumentou em 4 milhões de euros, fixando-se no final de 2020 em 138,3 milhões de euros. O prazo médio de pagamentos a fornecedores situou-se, em 31/12/2020, em 44 dias.

[Handwritten mark]

VI. ANEXOS

[Handwritten signature]

[Handwritten mark]

[Handwritten mark]

[Handwritten signature]
[Handwritten signature]

Certificação Legal de Contas

A collection of handwritten signatures in blue ink, including a large stylized signature on the left and a vertical column of smaller signatures on the right.



G. CASTRO, R. SILVA, A. DIAS & F. AMORIM, SROC, LDA

CERTIFICAÇÃO LEGAL DAS CONTAS

RELATO SOBRE A AUDITORIA DAS DEMONSTRAÇÕES FINANCEIRAS

Opinião com reservas

Auditámos as demonstrações financeiras anexas do **Município de Cabeceiras de Basto** (a Entidade), que compreendem o balanço em 31 de dezembro de 2020 (que evidencia um total de 92 285 573 euros e um total de património líquido de 85 097 610 euros, incluindo um resultado líquido negativo de 1 642 691 euros), a demonstração dos resultados por naturezas, a demonstração das alterações no património líquido, a demonstração dos fluxos de caixa relativos ao ano findo naquela data, e o anexo às demonstrações financeiras que inclui um resumo das políticas contabilísticas significativas.

Em nossa opinião, exceto quanto aos possíveis efeitos das matérias referidas na secção “Bases para a opinião com reservas”, as demonstrações financeiras anexas apresentam de forma verdadeira e apropriada, em todos os aspetos materiais, a posição financeira do **Município de Cabeceiras de Basto** em 31 de dezembro de 2020, o seu desempenho financeiro e os fluxos de caixa relativos ao ano findo naquela data, de acordo com o Sistema de Normalização Contabilística para as Administrações Públicas.

Bases para a opinião com reservas

1. Conforme referido nas Certificações Legais das Contas de exercícios anteriores, pelo facto de ainda se encontrar em curso um trabalho especialmente destinado à elaboração de estudo/dossier relativo à reflexão contabilística dos ativos fixos tangíveis da Entidade, cuja conclusão tem sido prejudicada pelos constrangimentos e efeitos decorrentes da pandemia por Covid 19 que enfrentamos, persistem as limitações já mencionadas em exercícios anteriores, quanto à plenitude e rigor dos registos contabilísticos referentes à rubrica de Ativos fixos tangíveis e correspondentes subsídios ao investimento (relevados no património líquido) relacionados com os ativos nele incluídos. Deste modo, consideramos que continuamos a não dispor da prova de auditoria suficiente e apropriada para apurar e quantificar a eventual necessidade de ajustamentos no ativo e património líquido da Entidade decorrentes da situação descrita, bem como os correlativos efeitos em resultados transitados e resultado do exercício, quer ao nível das depreciações, quer ao nível dos rendimentos referentes a trabalhos para a própria entidade e à imputação dos subsídios.



G. CASTRO, R. SILVA, A. DIAS & F. AMORIM, SROC, LDA

2. Apesar das melhorias já implementadas pela Entidade, consideramos que ainda não nos foi possível obter a informação necessária para testar e avaliar os procedimentos de controlo interno existentes ao nível do reconhecimento dos rendimentos de vendas e prestações de serviços, com a extensão e profundidade que entendemos adequadas para aferir acerca da respetiva integralidade, pelo que não nos é possível determinar a eventual necessidade de ajustamentos, decorrente da situação descrita, no resultado do exercício, resultados transitados e ativo da Entidade.

A nossa auditoria foi efetuada de acordo com as Normas Internacionais de Auditoria (ISA) e demais normas e orientações técnicas e éticas da Ordem dos Revisores Oficiais de Contas. As nossas responsabilidades nos termos dessas normas estão descritas na secção "Responsabilidades do auditor pela auditoria das demonstrações financeiras" abaixo. Somos independentes da Entidade nos termos da lei e cumprimos os demais requisitos éticos nos termos do código de ética da Ordem dos Revisores Oficiais de Contas.

Estamos convictos de que a prova de auditoria que obtivemos é suficiente e apropriada para proporcionar uma base para a nossa opinião com reservas.

Ênfase

Conforme divulgado no Anexo e no Relatório de Gestão, dada a incerteza existente quanto à obrigatoriedade de adoção efetiva do novo referencial contabilístico (SNC-AP) no exercício de 2020 e a complexidade do processo de transição, quer ao nível da contabilidade financeira, quer orçamental, quer ainda da contabilidade de gestão, a Entidade entendeu adequado aplicar de forma supletiva a opção preconizada pela IPSAS 33, a qual prevê um período de três anos para o processo de transição, por forma a assegurar a integralidade e plenitude do mesmo, o cômputo rigoroso de todos os correspondentes efeitos e a necessária consistência das políticas contabilísticas e divulgações associadas. Face ao contexto descrito, os elementos de prestação de contas referentes ao exercício de 2020 encontram-se preparados de acordo com o novo referencial contabilístico – SNC-AP, apesar de ainda não ter sido possível determinar de forma rigorosa e integral todos os correspondentes e necessários ajustamentos de transição, designadamente quanto à área dos Ativos fixos tangíveis e subsídios. Também no que se refere à contabilidade de gestão, persistem ainda limitações quanto ao cumprimento de todos os requisitos previstos na NCP 27, o que prejudica a qualidade e nível de detalhe das divulgações incluídas no Relatório de Gestão/Atividades, numa perspetiva analítica.

A nossa opinião não é modificada em relação a esta matéria.

Responsabilidades do órgão de gestão pelas demonstrações financeiras

O órgão de gestão é responsável pela:

- preparação de demonstrações financeiras que apresentem de forma verdadeira e apropriada a posição financeira, o desempenho financeiro e os fluxos de caixa da Entidade de acordo com o SNC-AP;
- elaboração do relatório de gestão nos termos legais e regulamentares aplicáveis;



G. CASTRO, R. SILVA, A. DIAS & F. AMORIM, SROC, LDA

- criação e manutenção de um sistema de controlo interno apropriado para permitir a preparação de demonstrações financeiras isentas de distorção material devido a fraude ou a erro;
- adoção de políticas e critérios contabilísticos adequados nas circunstâncias; e
- avaliação da capacidade da Entidade de se manter em continuidade, divulgando, quando aplicável, as matérias que possam suscitar dúvidas significativas sobre a continuidade das atividades.

Responsabilidades do auditor pela auditoria das demonstrações financeiras

A nossa responsabilidade consiste em obter segurança razoável sobre se as demonstrações financeiras como um todo estão isentas de distorções materiais devido a fraude ou erro, e emitir um relatório onde conste a nossa opinião. Segurança razoável é um nível elevado de segurança mas não é uma garantia de que uma auditoria executada de acordo com as ISA detetará sempre uma distorção material quando exista. As distorções podem ter origem em fraude ou erro e são consideradas materiais se, isoladas ou conjuntamente, se possa razoavelmente esperar que influenciem decisões económicas dos utilizadores tomadas com base nessas demonstrações financeiras.

Como parte de uma auditoria de acordo com as ISA, fazemos julgamentos profissionais e mantemos ceticismo profissional durante a auditoria e também:

- identificamos e avaliamos os riscos de distorção material das demonstrações financeiras, devido a fraude ou a erro, concebemos e executamos procedimentos de auditoria que respondam a esses riscos, e obtemos prova de auditoria que seja suficiente e apropriada para proporcionar uma base para a nossa opinião. O risco de não detetar uma distorção material devido a fraude é maior do que o risco de não detetar uma distorção material devido a erro, dado que a fraude pode envolver conluio, falsificação, omissões intencionais, falsas declarações ou sobreposição ao controlo interno;
- obtemos uma compreensão do controlo interno relevante para a auditoria com o objetivo de conceber procedimentos de auditoria que sejam apropriados nas circunstâncias, mas não para expressar uma opinião sobre a eficácia do controlo interno da Entidade;
- avaliamos a adequação das políticas contabilísticas usadas e a razoabilidade das estimativas contabilísticas e respetivas divulgações feitas pelo órgão de gestão;
- concluímos sobre a apropriação do uso, pelo órgão de gestão, do pressuposto da continuidade e, com base na prova de auditoria obtida, se existe qualquer incerteza material relacionada com acontecimentos ou condições que possam suscitar dúvidas significativas sobre a capacidade da Entidade para dar continuidade às suas atividades. Se concluirmos que existe uma incerteza material, devemos chamar a atenção no nosso relatório para as divulgações relacionadas incluídas nas demonstrações financeiras ou, caso essas divulgações não sejam adequadas, modificar a nossa opinião. As nossas conclusões são baseadas na prova de auditoria obtida até à data do nosso relatório. Porém, acontecimentos ou condições futuras podem levar a que a Entidade descontinue as suas atividades;



G. CASTRO, R. SILVA, A. DIAS & F. AMORIM, SROC, LDA

- avaliamos a apresentação, estrutura e conteúdo global das demonstrações financeiras, incluindo as divulgações, e se essas demonstrações financeiras representam as transações e acontecimentos subjacentes de forma a atingir uma apresentação apropriada;
- comunicamos com os encarregados da governação, entre outros assuntos, o âmbito e o calendário planeado da auditoria, e as conclusões significativas da auditoria incluindo qualquer deficiência significativa de controlo interno identificada durante a auditoria.

A nossa responsabilidade inclui ainda a verificação da concordância da informação constante do relatório de gestão com as demonstrações financeiras.

RELATO SOBRE OUTROS REQUISITOS LEGAIS E REGULAMENTARES

Sobre as demonstrações orçamentais

Auditamos as demonstrações orçamentais anexas da Entidade, que compreendem a demonstração do desempenho orçamental, a demonstração da execução orçamental da receita (que evidencia um total de receita cobrada líquida de 16 159 934 euros) e a demonstração da execução orçamental da despesa (que evidencia um total de despesa paga líquida de reposições de 15 016 128 euros) e a demonstração de execução do plano plurianual de investimentos relativas ao exercício findo em 31 de dezembro de 2020.

O órgão de gestão é responsável pela preparação e aprovação das demonstrações orçamentais no âmbito da prestação de contas da Entidade. A nossa responsabilidade consiste em verificar que foram cumpridos os requisitos de contabilização e relato previstos na Norma de Contabilidade Pública (NCP) 26 do Sistema de Normalização Contabilística para as Administrações Públicas.

Pelo facto de este ser o primeiro ano de aplicação do novo normativo contabilístico, e atendendo aos constrangimentos e dificuldades práticas que se colocaram quanto ao processo de transição para SNC-AP, conforme já referido acima, não foi possível garantir integralmente o rigor e a consistência da informação incluída nas demonstrações orçamentais apresentadas. Exceto quanto aos possíveis efeitos da situação descrita, em nossa opinião, as demonstrações orçamentais anexas estão preparadas, em todos os aspetos materiais, de acordo com a NCP 26 do Sistema de Normalização Contabilística para as Administrações Públicas.

Sobre o relatório de gestão

Tendo em conta o enquadramento descrito na Ênfase incluída na secção do "Relato sobre a auditoria das demonstrações financeiras", o relatório de gestão não foi ainda preparado dando cumprimento integral e rigoroso à NCP 27 – Contabilidade de Gestão, em particular quanto ao previsto no parágrafo 34 da referida norma.



G. CASTRO, R. SILVA, A. DIAS & F. AMORIM, SROC, LDA

Dando cumprimento aos requisitos legais aplicáveis, exceto quanto à matéria referida no parágrafo anterior e quanto aos possíveis efeitos das matérias referidas na secção “Bases para a opinião com reservas” do Relato sobre a auditoria das demonstrações financeiras, somos de parecer que o relatório de gestão foi preparado de acordo com os requisitos legais e regulamentares aplicáveis em vigor e a informação nele constante é coerente com as demonstrações financeiras auditadas e demonstrações orçamentais, e, tendo em conta o conhecimento e a apreciação sobre a Entidade, não identificamos incorreções materiais.

Braga, 01 de junho de 2021

G. Castro, R. Silva, A. Dias & F. Amorim, SROC Lda.
(SROC 153; CMVM 20161463)
Representada por

Fátima Amorim (ROC 1279; CMVM 20160890)

Gaspar Vieira de Castro (ROC 557; CMVM nº 20160219)



G. CASTRO, R. SILVA, A. DIAS & F. AMORIM, SROC, LDA

RELATÓRIO E PARECER DO AUDITOR EXTERNO

EXERCÍCIO DE 2020

Na qualidade de auditores externos nomeados nos termos do artº.77º, nº.2, da Lei nº. 73/2013, incumbe-nos emitir parecer sobre as **Contas do Município de Cabeceiras de Basto** (o Município) relativas ao exercício findo em 31 de dezembro de 2020, o que vimos fazer nos termos seguintes:

1. Em termos de enquadramento, devemos referir que:

- a) as contas sobre as quais nos pronunciamos são as contas individuais do Município;
- b) à semelhança dos exercícios anteriores, o desenvolvimento dos nossos trabalhos contou com a colaboração dos intervenientes e responsáveis das diferentes áreas/processos do Município, quer ao nível da disponibilização dos elementos solicitados, quer quanto ao esclarecimento das questões que entendemos pertinentes, apesar dos constrangimentos e dificuldades decorrentes do processo de transição para SNC-AP em curso.

2. No quadro das normas aplicáveis, considerando especialmente o disposto nos artº.s 76º. e 77º. da Lei n.º 73/2013, de 3 de setembro, procedemos,

- a) à verificação da regularidade dos livros, registos e respetivos suportes documentais;
- b) à verificação dos valores patrimoniais do Município;
- c) à análise das demonstrações financeiras e demais documentos de prestação de contas do Município, à luz dos princípios contabilísticos e critérios valorimétricos adotados;
- d) à análise das demonstrações orçamentais, tendo em conta as obrigações legais/regulamentares aplicáveis.

3. Os procedimentos seguidos permitem-nos expressar as observações seguintes:

- a) a Contabilidade, as Demonstrações Financeiras e o Relatório de Gestão satisfazem as disposições legais e refletem a atividade e a situação patrimonial e financeira do Município no exercício em causa, nos termos da opinião que nesta data expressamos na certificação legal das contas emitida por nós na presente data;



G. CASTRO, R. SILVA, A. DIAS & F. AMORIM, SROC. LDA

- b) os mapas de controlo orçamental da receita e da despesa refletem o desempenho orçamental do Município, nos termos da opinião também incluída na nossa certificação legal das contas, em parágrafo próprio – sobre as demonstrações orçamentais;
- c) não detetamos factos que entendamos dever comunicar nos termos da alínea b) do n.º2 do art.º 77º. da Lei 73/2013;
- d) o Município cumpriu o estipulado no art.º 17.º da Lei 53/2014, reconhecendo no ativo e passivo a sua contribuição para o capital do FAM (Fundo de Apoio Municipal);
- e) apesar das diligências em curso, deverá prosseguir-se na melhoria dos procedimentos de controlo interno e de confirmação externa, bem como nos procedimentos de análise, conferência e conciliação entre o reconhecimento contabilístico-financeiro, orçamental e patrimonial (e correspondentes divulgações) – aspetos que nos propomos continuar a acompanhar no desenvolvimento corrente dos trabalhos de auditoria.

4. Tudo ponderado e como conclusão, somos de parecer que:

- a) o desempenho orçamental evidenciado nos mapas/demonstrações orçamentais apresentadas pelo Município merecem globalmente uma apreciação positiva, no contexto evidenciado na Certificação Legal das Contas por nós emitida nesta data;
- b) as Contas anuais do Município e o respetivo Relatório de Gestão, que devem ser vistos à luz dos esclarecimentos que esses mesmos documentos integram, bem como da Certificação Legal das Contas e das notas anteriores, merecem também uma apreciação positiva;

Devemos, por último, salientar e agradecer o espírito de colaboração demonstrado pelo órgão executivo e por todos os responsáveis e colaboradores aos diversos níveis.

Braga, 01 de junho de 2021

G. Castro, R. Silva, A. Dias & F. Amorim, SROC Lda.
(SROC 153; CMVM 20161463)
Representada por

Fátima Amorim (ROC 1279; CMVM 20160890)

Gaspar Vieira de Castro (ROC 557; CMVM 20160219)

Estrutura Orgânica

A vertical column of five handwritten signatures in blue ink, located in the top right corner of the page. The signatures are stylized and appear to be official approvals.

MUNICÍPIO DO BARREIRO

Aviso (extrato) n.º 806/2019

Em cumprimento do disposto na alínea d) do n.º 1 do artigo 4.º da Lei n.º 35/2014 de 20 de junho, torna-se público que foram autorizadas as seguintes mobilidades entre órgãos e serviços, com efeitos a 01/12/2018: das Técnicas Superiores, Susana Sofia Caetano Xavier, oriunda da Direção-Geral da Administração Escolar e Filipa Maria Domingos, oriunda da Autoridade Nacional da Segurança Rodoviária; dos Assistentes Técnicos Ricardo José Felicíssimo Patreira, oriundo da Câmara Municipal de Alcochete e João Aires Moreno Oliveira oriundo do Centro Hospitalar Barreiro/Montijo e do Assistente Operacional António Alexandre Branco Mira, oriundo dos Transportes Coletivos do Barreiro, nos termos do artigo 92.º e seguintes da LTFP aprovada pela Lei n.º 35/2014 de 20 de junho.

21 de dezembro de 2018. — O Vereador, *João Pinheiro*.
311937573

MUNICÍPIO DE CABECEIRAS DE BASTO

Despacho n.º 566/2019

Francisco Luís Teixeira Alves, Presidente da Câmara Municipal de Cabeceiras de Basto, ao abrigo da sua competência constante na alínea f) do n.º 1 do artigo 35.º e para os efeitos do estabelecido no n.º 1 do artigo 56.º da Lei n.º 75/2013, de 12 de setembro, na sua atual redação, e nos termos do disposto no artigo 10.º do Decreto-Lei n.º 305/2009, de 23 de outubro, torna público que a Assembleia Municipal de Cabeceiras de Basto, na sua sessão realizada no dia trinta de novembro de 2018, aprovou sob proposta da Câmara Municipal de Cabeceiras de Basto, aprovada na sua reunião de vinte e seis de outubro de 2018, a 2.ª alteração ao Regulamento da Estrutura Orgânica dos Serviços Municipais da Câmara Municipal de Cabeceiras de Basto, de acordo com o documento anexo.

17 de dezembro de 2018. — O Presidente da Câmara, *Francisco Luís Teixeira Alves*.

II Alteração ao Regulamento da Estrutura Orgânica dos Serviços Municipais

Introdução

Considerando a necessidade de se proceder à reorganização dos serviços; Considerando o disposto na Lei n.º 75/2013, no Decreto-Lei n.º 305/2009 e a Lei n.º 49/2012;

O presente documento procede a um reajustamento à estrutura orgânica dos serviços municipais, com vista à otimização do desempenho dos serviços em moldes que lhes permitam dar uma melhor resposta às solicitações decorrentes das suas atribuições e competências.

Artigo 1.º

Pela presente são alterados os artigos 18.º e 19.º do Regulamento da Estrutura Orgânica dos Serviços Municipais, publicado no D. R. — 2.ª série n.º 93, de 15 de maio de 2018, os quais passam a ter a seguinte redação:

Artigo 18.º

Unidades Orgânicas flexíveis

1 — O número máximo de unidades orgânicas flexíveis do Município de Cabeceiras de Basto é fixado em 7.

2 — As unidades orgânicas flexíveis são dirigidas por dirigentes intermédios de 2.º grau, correspondentes às divisões, e por dirigentes intermédios de 3.º grau diretamente dependentes de uma divisão municipal, correspondentes às unidades técnicas.

3 — [...]

4 — A divisão municipal é uma unidade orgânica flexível, dirigida por um dirigente intermédio de 2.º grau de âmbito operativo e de execução das atribuições e competências que lhe forem fixadas. A unidade técnica é uma unidade orgânica, liderada por um dirigente intermédio de 3.º grau, diretamente dependente de uma divisão municipal.

5 — [...]

6 — [...]

7 — [...]

Artigo 19.º

Subunidades Orgânicas

1 — [...]

2 — [...]

3 — [...]

4 — As subunidades orgânicas, designadas por secções, são lideradas por coordenadores técnicos.

Artigo 2.º

Aditamento ao regulamento da estrutura orgânica dos serviços municipais

Pela presente é aditado o artigo 26.º - A do Regulamento da Estrutura Orgânica dos Serviços Municipais, publicado no D. R. — 2.ª série n.º 93, de 15 de maio de 2018, o qual passa a ter a seguinte redação:

Artigo 26.º - A

Unidade Técnica de Contabilidade e Gestão Financeira

A unidade técnica de contabilidade e gestão financeira, diretamente dependente da Divisão Administrativa e Financeira (DAF), compete a coordenação das seguintes áreas:

Na área da contabilidade:

Exercer a função de contabilista Público no âmbito do Sistema de Normalização Contabilística para as Administrações Públicas — SNC-AP

Preparar os documentos de prestação de contas individual e consolidadas;

Assegurar a atividade financeira, desde a elaboração e execução das grandes opções do plano e orçamento, de acordo com as normas contabilísticas em vigor;

Assegurar a preparação das modificações orçamentais, de acordo com as solicitações dos diversos serviços;

Assegurar a prática de todos os atos previstos na Norma de Controlo Interno;

Gerir os processos respeitantes à contratação de empréstimos;

Assegurar a elaboração de propostas de fixação e atualização das taxas e outras receitas municipais;

Propor e colaborar em projetos de regulamentação sobre liquidação e cobrança de taxas, licenças e outras receitas;

Liquidar taxas e outras receitas municipais, que não sejam da responsabilidade de outros serviços, emitindo as respetivas guias de receita;

Implementar e acompanhar os procedimentos inerentes à contabilidade de gestão;

Manter de forma simples, expedita e atualizada a informação financeira referente à atividade Municipal, designadamente quanto a receitas, despesas, dívidas a fornecedores, empréstimos e saldos de contas bancárias e de tesouraria.

Garantir os registos e procedimentos contabilísticos dos factos patrimoniais e das operações de natureza orçamental e não orçamental, inerentes à constituição de proveitos, à arrecadação de receitas municipais e a realização de despesas, verificando o cumprimento das normas e da legislação em vigor;

Executar e conferir os registos contabilísticos, reconciliações bancárias e circularização de bancos, fundos de maneo, clientes, fornecedores e outros devedores e credores;

Assegurar o expediente e arquivo da informação contabilística;

Verificar as faturas de fornecedores, com base nas requisições externas;

Na área da tesouraria:

Arrecadar todas as receitas eventuais, virtuais e operações de tesouraria e liquidar os juros de mora, nos termos legais e regulamentares;

Efetuar os pagamentos com base nas ordens de pagamento autorizadas, com a observância prévia do cumprimento das condições necessárias ao pagamento;

Garantir o adequado funcionamento da tesouraria e segurança dos valores à sua guarda;

Efetuar os registos obrigatórios e proceder ao correspondente depósito da receita arrecadada, assegurando que, no momento do seu encerramento, a importância em numerário existente em caixa, não ultrapasse o montante estipulado;

Movimentar, em conjunto com o presidente do órgão executivo, os fundos depositados em instituições bancárias;

Manter atualizadas as contas correntes referentes a todas as instituições bancárias abertas em nome do Município;

Elaborar os resumos diários de tesouraria e prestar informação diária relevante para a gestão financeira.

Na área do património:

Organizar e manter atualizado o inventário de todos os bens que constituem património municipal, nos termos da legislação em vigor e regulamento interno;

1451

Organizar e executar todo o expediente e formalidades inerentes à aquisição e alienação de bens imóveis pelo município, designadamente, contratos de arrendamento e protocolos de cedência;

Promover a inscrição ou anulação na matriz predial e na conservatória de registo predial de todos os bens imóveis do município;

Organizar e manter atualizados os seguros dos bens municipais;

Promover os processos de abate ou alienação de bens móveis, assegurando o cumprimento dos requisitos legais aplicáveis;

Promover, registar e manter em arquivo todas as fichas de alteração do património, nomeadamente, inscrições, transferências e abates;

Organizar o cadastro dos bens municipais de forma a permitir a identificação, localização e respetiva propriedade sobre o bem em causa.

Artigo 3.º**Entrada em vigor**

A presente alteração entra em vigor no dia seguinte ao da sua publicação no *Diário da República*.

Artigo 4.º**Repúblicação**

Em anexo é republicado o regulamento da estrutura orgânica dos serviços municipais do Município de Cabeceiras de Basto.

Regulamento da Estrutura Orgânica dos Serviços Municipais**CAPÍTULO I****Disposições Gerais****Artigo 1.º****Objeto e Âmbito**

1 — O presente regulamento estabelece os princípios organizativos, a estrutura e as normas gerais da organização e funcionamento dos serviços municipais da Câmara Municipal de Cabeceiras de Basto.

2 — O presente regulamento aplica-se a todos os serviços municipais e a todos os trabalhadores que prestem serviço diretamente ao Município.

Artigo 2.º**Visão**

O Município de Cabeceiras de Basto orienta a sua ação no sentido de obter um desenvolvimento sustentável, de promover e dinamizar o concelho a nível económico, social, ambiental e cultural, otimizando a utilização dos recursos disponíveis e primando por uma gestão pública capaz de dar resposta aos objetivos de crescimento do concelho e às necessidades dos munícipes.

Artigo 3.º**Missão**

O Município de Cabeceiras de Basto tem como missão prestar um serviço de qualidade, na prossecução do interesse público e no respeito pelos direitos dos cidadãos satisfazendo as suas expectativas, com vista à melhoria da qualidade de vida e desenvolvimento do concelho.

Artigo 4.º**Objetivos gerais**

No desempenho das suas atribuições, os serviços municipais pautam a sua atividade pelos seguintes valores:

- Da administração aberta, permitindo a participação dos munícipes através do permanente conhecimento dos processos que lhe digam respeito e das formas de associação às decisões consentidas por lei;
- Da eficácia, visando a melhor aplicação dos meios disponíveis para a prossecução do interesse público municipal;
- Da coordenação dos serviços e racionalização dos circuitos administrativos, visando observar a necessária articulação entre as diferentes unidades orgânicas e tendo em vista dar célere e integral execução às deliberações e decisões dos órgãos municipais;
- Do respeito pela cadeia hierárquica impondo que nos processos administrativos de preparação das decisões participem os titulares dos cargos de direção e chefia, sem prejuízo da necessária celeridade, eficiência e eficácia.

Artigo 5.º**Princípios**

A organização, a estrutura e o funcionamento dos serviços municipais orientam-se, nos termos do Decreto-Lei n.º 305/2009, de 23 de outubro, pelos seguintes princípios:

- Unidade e eficácia da ação;
- Aproximação dos serviços aos cidadãos;
- Desburocratização;
- Racionalização de meios;
- Eficiência na afetação dos recursos públicos;
- Melhoria quantitativa e qualitativa do serviço prestado;
- Garantia da participação dos cidadãos;
- Demais princípios constitucionais aplicáveis à atividade administrativa e acolhidos pelo Código do Procedimento Administrativo.

Artigo 6.º**Superintendência**

A superintendência e coordenação dos serviços municipais, sem prejuízo da faculdade de delegação de poderes nesta matéria, competem ao Presidente da Câmara Municipal, nos termos e para os efeitos previstos na legislação em vigor.

Artigo 7.º**Competências do pessoal dirigente, de chefia e de coordenação**

1 — Sem prejuízo do disposto no estatuto de pessoal dirigente no presente regulamento e na lei dos vínculos, carreiras e remunerações, compete ao pessoal dirigente, de chefia e de coordenação, dirigir e coordenar o respetivo serviço e:

- Dirigir a unidade ou subunidade orgânica pela qual é responsável e também a atividade dos trabalhadores que lhe estão adstritos;
- Garantir o cumprimento das deliberações da Câmara Municipal, dos despachos do seu Presidente ou Vereadores com poderes delegados, nas suas áreas de atuação;
- Preservar informações ou emitir pareceres sobre assuntos que devam ser submetidos a despacho ou deliberação municipal sobre matéria da competência da unidade ou subunidade orgânica pela qual são responsáveis;
- Colaborar ao nível da sua responsabilidade, na preparação dos diferentes instrumentos de planeamento, programação e gestão da atividade municipal;
- Propor medidas tendentes à melhoria do funcionamento dos serviços ou dos circuitos administrativos estabelecidos;
- Garantir o cumprimento das normas legais e regulamentares, de instruções superiores, de prazos e outras atuações que sejam da responsabilidade da unidade ou subunidade pela qual são responsáveis;
- Emitir as instruções necessárias à perfeita execução das tarefas cometidas;
- Coordenar as relações com as outras unidades ou subunidades orgânicas;
- Mantiver uma estreita colaboração com os restantes serviços do Município com vista a prosseguir um eficaz e eficiente desempenho do respetivo serviço;
- Exercer as demais competências que resultem da lei, regulamentação interna ou lhe sejam atribuídas por despacho ou deliberação municipal;
- Exercer as competências que lhe forem delegadas ou subdelegadas pelos eleitos, nos termos do quadro legal em vigor;
- Exercer ou propor ação disciplinar nos limites da competência que o estatuto lhes atribuir;
- Prestar informação sobre as necessidades ou disponibilidade de efetivos afetos às suas unidades ou subunidades orgânicas;
- Verificar e controlar a pontualidade e a assiduidade, bem como, justificar ou não as faltas participadas ou sem justificação;
- Definir metodologias e regras que visem racionalizar e mesmo minimizar as despesas com o funcionamento das unidades ou subunidades pelas quais são responsáveis;

2 — Os titulares de cargos de direção ou chefia ou quem os substitui, sempre que lhes for determinado superiormente, assistirão às reuniões da Câmara Municipal para prestarem os esclarecimentos que lhes forem solicitados pelo Presidente da Câmara.

3 — Os titulares de cargos de direção ou chefia ou quem os substitui, assistirão às sessões da Assembleia Municipal, sempre que tal lhes for superiormente determinado.

Artigo 8.º**Regime de Substituições**

1 — Sem prejuízo do que no presente regulamento se encontrar especialmente previsto, os cargos de direção, chefia e coordenação,

são assegurados, em situações de falta, ausência ou impedimento dos respetivos titulares, pelos trabalhadores adstritos a essas unidades que, para o efeito, forem superiormente designados.

2 — Nas subunidades orgânicas sem cargo de direção ou chefia atribuído, a atividade interna é coordenada pelo trabalhador que o dirigente superior para tal designar em despacho fundamentado, no qual definirá os poderes que para o efeito lhe são conferidos ou, na falta de designação, pelo trabalhador de mais elevada categoria profissional que a elas se encontrar adstrito.

Artigo 9.º

Dos trabalhadores

1 — A atividade dos trabalhadores do Município está sujeita aos seguintes princípios:

a) Mobilidade interna, embora com respeito pelas áreas funcionais que correspondem às qualificações e categorias profissionais dos trabalhadores;

b) Avaliação regular e periódica do desempenho e mérito profissional;

c) Responsabilização disciplinar nos termos do Estatuto Disciplinar, sem prejuízo de qualquer outra de foro cível ou criminal.

2 — É dever geral dos trabalhadores do Município o constante empenho na colaboração profissional a prestar aos órgãos municipais e na melhoria do funcionamento dos serviços e da imagem perante os munícipes.

Artigo 10.º

Afetação e Mobilidade do Pessoal

1 — A afetação dos trabalhadores para cada unidade ou subunidade orgânica é definida por despacho do Presidente da Câmara, tendo em conta os conhecimentos, a capacidade, a experiência e qualificações profissionais adequados à natureza das funções atribuídas a essas unidades ou subunidades.

2 — Dentro de cada unidade orgânica, a afetação às subunidades que a integram é decidida por despacho do Presidente da Câmara sob proposta do respetivo dirigente da unidade orgânica.

3 — Pode ser feita a afetação temporária de trabalhadores de uma unidade orgânica a outra, em regime de mobilidade interna mediante despacho do Presidente da Câmara, o qual especificará as funções ou tarefas a desempenhar, o prazo da mobilidade e as dependências hierárquica ou funcional em que o trabalhador é colocado.

Artigo 11.º

Distribuição de Tarefas

A distribuição de tarefas pelas diversas unidades de trabalho é da competência dos respetivos e imediatos superiores hierárquicos.

CAPÍTULO II

Dos dirigentes intermédios de 3.º grau ou inferior

Artigo 12.º

Qualificação e grau dos dirigentes

Para além dos cargos de direção intermédia de 2.º grau definidos na lei, de acordo com o artigo 2.º da Lei n.º 2/2004, de 15 de janeiro, na redação conferida pela Lei n.º 64-A/2008, de 31 de dezembro, com as adaptações constantes na Lei n.º 49/2012, de 29 de agosto, verifica-se que a estrutura orgânica pode ainda prever cargos de direção intermédia de 3.º grau ou inferior.

Assim, os cargos de direção intermédia de 3.º grau ou inferior que poderão vir a ser criados no Município de Cabeceiras de Basto são Chefe de Unidade flexível de 3.º grau ou Chefe de Serviço municipal, que corresponde a cargo de direção intermédia de 3.º grau.

Artigo 13.º

Estatuto remuneratório

A remuneração dos cargos de direção intermédia de 3.º grau corresponde à 6.ª posição remuneratória da carreira geral de técnico superior.

Artigo 14.º

Competências

1 — Sem prejuízo das competências gerais previstas no artigo 7.º do presente regulamento, aos titulares dos cargos de direção intermédia de

3.º grau compete garantir o desenvolvimento das atribuições cometidas à unidade orgânica que dirigem, assegurando o seu bom desempenho, através da otimização de recursos humanos materiais e financeiros e promovendo a satisfação dos destinatários da sua atividade, de acordo com os objetivos do Município.

2 — Para além das competências previstas no número anterior, aos titulares dos cargos de direção intermédia de 3.º grau, são aplicáveis as competências dos dirigentes intermédios de 2.º grau previstas no estatuto de pessoal dirigente dos serviços e organismos da administração central e local do Estado, com as necessárias adaptações.

Artigo 15.º

Condições de recrutamento

Os dirigentes de direção intermédia de 3.º grau são recrutados de entre trabalhadores dotados de competência técnica e aptidão para o exercício de funções de direção, coordenação e controlo, que reúnem, cumulativamente, os seguintes requisitos:

a) Licenciatura adequada à área de atuação;

b) Quatro anos de experiência profissional na carreira de técnico superior, na área de atuação do cargo.

Artigo 16.º

Direito supletivo

Em tudo o que não estiver previsto no presente regulamento, nomeadamente processo de recrutamento e seleção, provimento, renovação, substituição, cessação de funções, direitos e deveres, são aplicáveis aos cargos de direção intermédia de 3.º grau previstos no presente regulamento, as regras previstas nos diplomas legais que estabelecem o estatuto de pessoal dirigente dos serviços e organismos da administração central e local do Estado, com as necessárias adaptações.

CAPÍTULO III

Da Estrutura Organizacional

SECÇÃO I

Modelo da Estrutura Orgânica

Artigo 17.º

Estrutura Orgânica Hierarquizada

1 — A organização interna dos serviços municipais adota o modelo de estrutura hierarquizada, constituída por unidades orgânicas flexíveis e por subunidades orgânicas.

2 — A estrutura flexível é constituída por seis divisões municipais dirigidas por titulares de cargos de direção intermédia de 2.º grau. Por ser a mais adequada às atribuições do município, designadamente:

a) Divisão Administrativa e Financeira — DAF;

b) Divisão de Desenvolvimento Social — DDS;

c) Divisão de Obras Municipais — DOM;

d) Divisão de Ambiente e Saneabilidade — DAS;

e) Divisão de Administração Geral e Atendimento — DAGA;

f) Divisão de Obras Particulares e Planeamento — DOP.

3 — A conformação da estrutura interna das unidades orgânicas compete ao Presidente da Câmara Municipal, cabendo-lhe a afetação ou reafetação do pessoal do respetivo mapa.

SECÇÃO II

Unidades Orgânicas Flexíveis

Artigo 18.º

Unidades Orgânicas flexíveis

1 — O número máximo de unidades orgânicas flexíveis do Município de Cabeceiras de Basto é fixado em 7.

2 — As unidades orgânicas flexíveis são dirigidas por dirigentes intermédios de 3.º grau, correspondentes às divisões, e por dirigentes intermédios de 3.º grau diretamente dependentes de uma divisão municipal, correspondentes às unidades técnicas.

3 — Na dependência direta do Presidente da Câmara Municipal funcionam ainda os serviços que, nos termos da lei, dele devam depender diretamente, designadamente:

Gabinete de Apoio à Presidência;
Gabinete de Apoio à Vereação;
Gabinete Médico-Veterinário;
Serviço de Proteção Civil;
Serviço de Polícia Municipal;

4 — A divisão municipal é uma unidade orgânica flexível, dirigida por um dirigente intermédio de 2.º grau de âmbito operativo e de execução das atribuições e competências que lhe forem fixadas. A unidade técnica é uma unidade orgânica, liderada por um dirigente intermédio de 3.º grau, diretamente dependente de uma divisão municipal.

5 — (Revogado)

6 — As unidades orgânicas flexíveis são criadas, alteradas e extintas por deliberação da Câmara Municipal, que define as respetivas competências, cabendo ao Presidente da Câmara Municipal a afetação ou reafetação do pessoal do respetivo mapa, de acordo com o limite previamente fixado no presente regulamento.

7 — A Câmara Municipal pode alterar a designação e as competências das unidades orgânicas flexíveis existentes, bem como, extinguir, total ou parcialmente, as mesmas, e, criar outras, desde que não ultrapasse o número máximo fixado no presente regulamento, tendo como objetivo, garantir a permanente adequação do serviço às necessidades de funcionamento e de otimização dos recursos, sem perder de vista a programação e o controlo criterioso dos custos e resultados.

Artigo 19.º

Subunidades orgânicas

1 — O número máximo de subunidades orgânicas do Município de Cabeceiras de Basto é fixado em 10.

2 — Quando estejam predominantemente em causa funções de natureza executiva, podem ser criadas, no âmbito das unidades orgânicas, por Despacho do Presidente da Câmara, subunidades orgânicas.

3 — As subunidades orgânicas flexíveis são criadas, alteradas e extintas por despacho do Presidente da Câmara Municipal, que define as respetivas competências, de acordo com o limite fixado no n.º 1 do presente artigo.

4 — As subunidades orgânicas, designadas por secções, são lideradas por coordenadores técnicos.

SECÇÃO III

Competências funcionais

Artigo 20.º

Atribuições e competências comuns às unidades orgânicas flexíveis

1 — A ação dos serviços municipais será permanentemente referenciada a um planeamento global e setorial, definido pelos órgãos autárquicos municipais, em função da necessidade de promover a melhoria de condições de vida das populações e o desenvolvimento económico, social e cultural do concelho.

2 — Os serviços colaborarão com o executivo municipal na formulação dos diferentes instrumentos de planeamento e programação, os quais, uma vez aprovados, serão vinculativos e deverão ser obrigatoriamente respeitados e seguidos na atuação dos serviços.

3 — Os serviços municipais estão ao serviço do cidadão e devem orientar a sua ação de acordo com os princípios da legalidade, da qualidade, da proteção, da confiança, da comunicação eficaz e transparente, da simplicidade, da responsabilidade e da gestão participativa, tendo em vista:

a) O respeito absoluto pela legalidade, pela igualdade de tratamento de todos os cidadãos e pelos interesses destes, protegidos por lei;

b) A qualidade, inovação e a procura da melhoria contínua dos serviços prestados;

c) A qualidade de gestão assente em critérios, económicos e financeiros eficazes, eficientes e racionais;

d) Garantir que a sua atividade se oriente para a satisfação das necessidades dos cidadãos e seja assegurada a audição dos mesmos como forma de melhorar os métodos e procedimentos;

e) Aprofundar a confiança nos cidadãos, valorizando as suas declarações e dispensando comprovativos, sem prejuízo de penalização dos infratores;

f) Assegurar uma comunicação eficaz e transparente, através da divulgação das suas atividades, da cordialidade do relacionamento, bem como do recurso a novas tecnologias;

g) Privilegiar a opção pelos procedimentos mais simples, cómodos, expeditos e económicos;

h) Adotar procedimentos que garantam a sua eficácia e assunção de responsabilidades por parte dos trabalhadores;

i) Adotar métodos de trabalho em equipa, promovendo a comunicação interna e a cooperação inter-setorial, desenvolvendo a motivação dos trabalhadores para o esforço conjunto de melhorar os serviços e compartilhar os riscos e responsabilidades;

j) Agir de modo esclarecido e competente, tendo em vista garantir permanentemente que os direitos e legítimos interesses dos cidadãos são respeitados, que os deveres que lhes são impostos o são em termos justos e em medida adequada e proporcional aos objetivos a alcançar;

k) Agir com cortesia no seu relacionamento com os cidadãos.

4 — Os trabalhadores municipais reger-se-ão, na sua atividade profissional, pelos princípios éticos da Administração Pública.

Artigo 21.º

Gabinete de Apoio à Presidência

O Gabinete de Apoio à Presidência é constituído de acordo com o previsto no artigo 41.º do Regime Jurídico das Autarquias Locais, aprovado pela Lei n.º 75/2013, de 12 de setembro, com funções de apoio ao Presidente da Câmara.

Artigo 22.º

Gabinete de Apoio à Vereação

O Gabinete de Apoio à Vereação é constituído de acordo com o previsto no artigo 42.º do Regime Jurídico das Autarquias Locais, aprovado pela Lei n.º 75/2013, de 12 de setembro, com funções de apoio aos Vereadores.

Artigo 23.º

Gabinete Médico-Veterinário

Ao Gabinete Médico-Veterinário, coordenado por um médico veterinário municipal compete, designadamente:

Promover todas as ações necessárias relacionadas com a higiene pública veterinária, sanidade animal, inspeção, controlo e fiscalização higienossanitária;

Exercer as demais funções que lhe forem cometidas.

Artigo 24.º

Serviço de Proteção Civil

Ao Serviço de Proteção Civil compete:

Elaborar o plano anual da atividade da proteção civil;

Participar na elaboração da proposta e dinamizar o Plano Municipal de Emergência;

Organizar planos de proteção civil das populações locais em caso de fogos, cheias, sismos ou outras situações de catástrofe local, em colaboração com outras instituições, nomeadamente, com os Bombeiros, GNR, Núcleos da Cruz Vermelha, Centros de Saúde, Juntas de Freguesia, entre outros;

Colaborar com o Serviço Nacional de Proteção Civil no estudo e preparação de defesa das populações em casos de emergência, bem como nos testes à capacidade de execução dos mesmos;

Efetuar serviços de conservação e reparação de situações urgentes, ordenados pela presidência ou pelos seus delegados;

Proceder ao levantamento, previsão, avaliação e prevenção dos riscos coletivos de origem natural ou tecnológica;

Fazer a análise permanente das vulnerabilidades previstas no Plano Municipal de Emergência;

Proceder à informação e formação das populações em matéria de autoproteção;

Garantir o planeamento continuado de soluções de emergência;

Proceder à atualização permanente dos meios e recursos disponíveis, quer públicos quer privados necessários à intervenção;

Proceder ao estudo e divulgação de formas adequadas de proteção de edifícios em geral e de outros bens culturais, ou ainda de instalações de serviços essenciais;

Executar as demais funções que lhe estão atribuídas por lei.

Artigo 25.º

Serviço de Polícia Municipal

O Regulamento de organização e funcionamento do Serviço de Polícia Municipal consta da Resolução do Conselho Ministros n.º 20/2003, publicada no Diário da República, I — Série — B, n.º 25, de 30 de janeiro

de 2002, diploma que ratificou a deliberação da Assembleia Municipal de Cabeceiras de Basto, de 30 de junho de 1999.

Artigo 26.º

Divisão Administrativa e Financeira — DAF

À unidade orgânica flexível designada de Divisão Administrativa e Financeira, abreviadamente DAF, compete:

No âmbito dos recursos humanos:

Assegurar os processos de contratação, mobilidade e organização dos trabalhadores de forma a garantir a execução e manutenção do mapa de pessoal da autarquia;

Promover a elaboração de programas, métodos e critérios de seleção de pessoal, bem como, a elaboração de perfis de competências e respetivas funções;

Assegurar o sistema de gestão de carreiras do pessoal;
Elaborar e gerir o orçamento das despesas de pessoal;
Assegurar o processamento de vencimentos, subsídios e retenções;
Controlar o sistema de assiduidade;

Assegurar o diagnóstico de necessidades de formação e de desenvolvimento de recursos humanos;

Programar, desenvolver e avaliar ações de formação;
Assegurar a gestão de férias, faltas e licenças;
Colaborar no desenvolvimento do processo de avaliação de desempenho;

Preparar, anualmente, a elaboração do balanço social;
Organizar e manter atualizados os processos individuais dos trabalhadores;

Garantir os serviços de segurança e saúde no trabalho.

No âmbito da contabilidade:

Assegurar a regularidade financeira na realização da despesa e supervisionar o cumprimento das normas de contabilidade e finanças locais;

Assegurar as operações de realização de despesas e emitir as respetivas ordens de pagamento;

Efetuar o controlo das contas bancárias, cheques, vales postais, valores e outros documentos à guarda da tesouraria;

Proceder às reconciliações bancárias e conferir os pagamentos e recebimentos com o diário da tesouraria;

Preparar os documentos contabilísticos e de prestação de contas;

Controlar e processar as operações de tesouraria;

Gerir o cabimento orçamental de todas as despesas e disponibilidades para satisfação dos encargos;

Preparar o orçamento anual, suas alterações e revisões e proceder ao controlo da execução orçamental;

Assegurar a prática de todos os atos previstos no Regulamento do Sistema de Controlo Interno;

Assegurar a aplicação dos procedimentos contabilísticos, de acordo com o POCAL;

Gerir os processos respeitantes à contratação de empréstimos diversos;

Assegurar a elaboração de propostas de fixação e atualização das taxas e outras receitas municipais;

Propor e colaborar em projetos de regulamentação sobre liquidação e cobrança de taxas, licenças e outras receitas;

Promover a expedição de avisos e editais para pagamento de licenças, taxas e outros rendimentos, não especialmente cometidos a outras secções;

Assegurar o controlo da cobrança das taxas e outras receitas municipais, nos termos do Plano Oficial de Contabilidade das Autarquias Locais (POCAL) e do Sistema de Controlo Interno;

Assegurar a liquidação de receitas municipais, incluindo multas e taxas diversas;

Assegurar a emissão de licenças que resultem de disposições legais ou regulamentares;

No âmbito da tesouraria:

Arrecadar todas as receitas e liquidar os juros de mora, nos termos legais e regulamentares;

Efetuar o pagamento de despesas, devidamente autorizadas, nos termos legais e regulamentares;

Proceder à guarda de valores monetários e zelar pela segurança das existências em cofre;

Proceder ao depósito, em instituições bancárias, de valores monetários excedentes na tesouraria;

Movimentar, em conjunto com o presidente do órgão executivo, os fundos depositados em instituições bancárias;

Manter atualizadas as contas correntes referentes a todas as instituições bancárias abertas em nome do município.

No âmbito da gestão financeira e estatística:

Manter de forma simples, expedita e atualizada a informação financeira referente à atividade municipal, designadamente quanto a receitas, despesas, dívidas a fornecedores, empréstimos e saldos de contas bancárias e de tesouraria;

Manter atualizada a informação estatística dos indicadores de gestão, nomeadamente dados referentes à frequência de equipamentos, emissão de licenças, alvarás e outros títulos, extensões de redes e estradas construídas ou intervencionadas, entre outros indicadores.

No âmbito do aprovisionamento e contratação pública:

Assegurar as atividades de aprovisionamento municipal em bens e serviços necessários à execução eficiente e oportuna das atividades planeadas, respeitando os melhores critérios de gestão económica, financeira e de qualidade e a legislação em vigor;

Assegurar a guarda em segurança dos bens adquiridos, mantendo o inventário atualizado;

Assegurar, com a colaboração na parte necessária de outras unidades orgânicas, todos os procedimentos administrativos e formalidades relativos à obtenção de vistos/fiscalização do Tribunal de Contas (vistos prévios ou de conformidade), nos termos da legislação em vigor sobre esta matéria.

No âmbito da gestão do património:

Organizar e manter atualizado o inventário e cadastro de todos os bens que integram o domínio público e privado do município;

Executar todo o expediente relacionado com a alienação dos bens móveis e imóveis;

Promover a inscrição, nas matrizes prediais e na conservatória do registro predial, de todos os bens imóveis do município;

Organizar e manter atualizados os seguros dos bens municipais, bem como responsabilizar-se por outros seguros que não estejam especificamente cometidos a outras unidades orgânicas.

No âmbito da gestão de serviços de água, saneamento e resíduos sólidos:

Efetuando todos os procedimentos administrativos para proceder às ligações e cortes de água;

Coordenar as tarefas inerentes à leitura e cobrança de consumos;

Efetuando o processamento automático dos recibos de água;

Realizar o tratamento de dados que propiciem indicadores úteis de gestão;

Racionar os recibos de água não cobrados e elaborar a respetiva relação de débito à Tesouraria;

Assegurar administrativamente o serviço de saneamento e de resíduos sólidos;

No âmbito da informática:

Promover a concretização do plano informático e gerir o respetivo sistema da autarquia, nomeadamente o sistema de gestão documental;

Assegurar a gestão e bom funcionamento das plataformas e dos sistemas informáticos;

Assegurar a manutenção dos equipamentos informáticos;

Assegurar e definir as regras de acessibilidade à internet;

Assegurar a gestão eficaz do correio eletrónico;

Assegurar cópias de segurança de toda a informação disponível em formato digital.

No âmbito do desenvolvimento económico:

Elaborar estudos de diagnóstico e de situação, identificando tendências de desenvolvimento económico-social do concelho e da região;

Proceder ao levantamento, tratamento, sistematização e divulgação de informação e dados estatísticos de natureza socioeconómica e financeira e outros de interesse para o desenvolvimento do concelho;

Organizar e manter atualizado um sistema de informação necessário ao acompanhamento do desenvolvimento local, nomeadamente no que diz respeito ao comércio, à indústria, ao turismo, à agricultura e agropecuária;

Elaborar e dar parecer sobre projetos de interesse municipal, acompanhar a sua execução e proceder à sua avaliação;

Recolher, tratar e organizar informação sobre sistemas de apoio e incentivos financeiros com vista a disponibilizar informação à Câmara Municipal, aos municípios e outras entidades do concelho;

Prestar informação e apoio necessários aos empresários e entidades, que pretendam desenvolver projetos de investimento nas zonas industriais, sobre as condições de aquisição de lotes, bem como sobre a organização e apresentação de candidaturas;

Implementar procedimentos tendentes ao levantamento, sistematização e divulgação de informação que constitua uma base de análise

das tendências de desenvolvimento do concelho e que sirva de apoio à elaboração de estudos ou à tomada de decisões de fundo;

Estudar, propor e acompanhar os projetos de candidatura do Município aos diferentes financiamentos externos;

Preparar e organizar os processos de pedido de reembolso de todas as despesas contraídas e assumidas pelo Município no âmbito das ações financiadas ou cofinanciadas;

Apoiar a definição de estratégias de desenvolvimento do turismo, propondo e sugerindo planos de intervenção;

Implementar e acompanhar ações de promoção turística;

Acompanhar a atividade dos transportadores públicos de passageiros, sugerindo as medidas que se entendam necessárias para a melhoria deste serviço público;

Coordenar e acompanhar a atividade do Gabinete Técnico Florestal; Estudar, propor e implementar as políticas de desenvolvimento rural que forem definidas para os diferentes territórios, no âmbito das competências do Município.

Artigo 26.º-A

Unidade Técnica de Contabilidade e Gestão Financeira

À unidade técnica de contabilidade e gestão financeira, diretamente dependente da Divisão Administrativa e Financeira (DAF), compete a coordenação das seguintes áreas:

Na área da contabilidade:

Exercer a função de contabilidade Pública no âmbito do Sistema de Normalização Contabilística para as Administrações Públicas — SNC-AP; Preparar os documentos de prestação de contas individual e consolidadas;

Assegurar a atividade financeira, desde a elaboração e execução das grandes opções do plano e orçamento, de acordo com as normas contabilísticas em vigor;

Assegurar a preparação das modificações orçamentais, de acordo com as solicitações dos diversos serviços;

Assegurar a prática de todos os atos previstos na Norma de Controlo Interno;

Gerir os processos respeitantes à contratação de empréstimos;

Assegurar a elaboração de propostas de fixação e atualização das taxas e outras receitas municipais;

Propor e colaborar em projetos de regulamentação sobre liquidação e cobrança de taxas, licenças e outras receitas;

Liquidar taxas e outras receitas municipais, que não sejam da responsabilidade de outros serviços, emitindo as respetivas guias de receita;

Implementar e acompanhar os procedimentos inerentes à contabilidade de gestão;

Mantêr de forma simples, expedita e atualizada a informação financeira referente à atividade Municipal, designadamente quanto a receitas, despesas, dívidas a fornecedores, empréstimos e saldos de contas bancárias e de tesouraria;

Garantir os registos e procedimentos contabilísticos dos factos patrimoniais e das operações de natureza orçamental e não orçamental, inerentes à constituição de proventos, à arrecadação de receitas municipais e à realização de despesas, verificando o cumprimento das normas e da legislação em vigor;

Executar e conferir os registos contabilísticos, reconciliações bancárias e circularização de bancos, fundos de maneio, clientes, fornecedores e outros devedores e credores;

Assegurar o expediente e arquivo da informação contabilística;

Verificar as faturas de fornecedores, com base nas requisições externas;

Na área da tesouraria:

Arrecadar todas as receitas eventuais, virtuais e operações de tesouraria e liquidar os juros de mora, nos termos legais e regulamentares;

Efetuar os pagamentos com base nas ordens de pagamento autorizadas, com a observância prévia do cumprimento das condições necessárias ao pagamento;

Garantir o adequado funcionamento da tesouraria e segurança dos valores à sua guarda;

Efetuar os registos obrigatórios e proceder ao correspondente depósito da receita arrecadada, assegurando que, no momento do seu encerramento, a importância em numerário existente em caixa, não ultrapasse o montante estipulado;

Movimentar, em conjunto com o presidente do órgão executivo, os fundos depositados em instituições bancárias;

Mantêr atualizadas as contas correntes referentes a todas as instituições bancárias abertas em nome do Município;

Elaborar os resumos diários de tesouraria e prestar informação diária relevante para a gestão financeira.

Na área do património:

Organizar e manter atualizado o inventário de todos os bens que constituem património municipal, nos termos da legislação em vigor e regulamento interno;

Organizar e executar todo o expediente e formalidades atinentes à aquisição e alienação de bens imóveis pelo município, designadamente, contratos de arrendamento e protocolos de cedência;

Promover a inscrição ou anulação na matriz predial e na conservatória de registo predial de todos os bens imóveis do município;

Organizar e manter atualizados os seguros dos bens municipais;

Promover os processos de abate ou alienação de bens móveis, assegurando o cumprimento dos requisitos legais aplicáveis;

Promover, registar e manter em arquivo todas as fichas de alteração do património, nomeadamente, inscrições, transferências e abates;

Organizar o cadastro dos bens municipais de forma a permitir a identificação, localização e respetiva propriedade sobre o bem em causa.

Artigo 27.º

Divisão de Desenvolvimento Social — DDS

À unidade orgânica flexível designada de Divisão de desenvolvimento Social, abreviadamente DDS, compete:

No âmbito da ação social e saúde:

Contribuir através de uma ação social sistemática e diversificada junto dos grupos sociais mais carenciados, vulneráveis ou em risco, para a minimização dos problemas e carências concretas;

Colaborar e desenvolver programas e projetos integrados da ação social, de iniciativa municipal ou em parceria com outras instituições e agentes sociais, visando grupos especialmente carenciados, vulneráveis ou em risco;

Assegurar a análise de pedidos de isenção ou redução de taxas, de reembolsos e de pagamentos em prestações;

Assegurar igualdade de oportunidades no acesso aos apoios sociais a disponibilizar aos cidadãos e às famílias.

No âmbito da cultura:

Proceder ao levantamento da realidade cultural do Município, desenvolver as ações necessárias à preservação da sua identidade cultural e promover atividades que contribuam para a disseminação do conhecimento, criatividade e inovação, incentivando a formação de novos públicos;

Promover e incentivar a criação e difusão da cultura nas suas variadas manifestações, de acordo com programas específicos, em convergência com a estratégia de promoção turística, valorizando os espaços e equipamentos disponíveis;

Dinamizar, coordenar e programar a atividade cultural do Município, através de iniciativas municipais ou de apoio a ações dos agentes locais;

Apoiar a recuperação e valorização das atividades artesanais e das manifestações etnográficas de interesse local;

Apoiar logisticamente os processos relativos a geminações;

Promover a publicação e o apoio à publicação de obras ou outros suportes de difusão dos valores culturais do Município;

Assegurar a gestão e a revitalização dos equipamentos culturais;

Fomentar e apoiar o associativismo, no âmbito da difusão dos valores culturais do município e da defesa do seu património cultural;

Dinamizar e encorajar a atividade dos agentes culturais;

Admissionar e gerir a Biblioteca Municipal e respetivos polos, garantindo o seu funcionamento, promovendo e colaborando em ações de divulgação e formação cultural, e garantindo a conservação e restauro de livros e documentos;

Coordenar e supervisionar em todas as ações relativas à gestão de museus, designadamente, através da manutenção e renovação da exposição permanente e da programação de exposições temporárias, assim como o estudo, recolha e preservação do património móvel concelhio.

No âmbito da educação:

Assegurar o cumprimento das obrigações da Câmara em matéria do sistema educativo e de ensino, designadamente as que decorrem dos normativos legais respeitantes à delimitação e coordenação das atuações da administração central, regional e local em matéria de investimentos;

Garantir a representação do Município nos órgãos de gestão escolar e em comissões, delegações e outros grupos constituídos para apreciar matérias na sua área de competência;

Assegurar o sistema de informação e gestão escolar;

Assegurar o funcionamento e controlo de transportes escolares;

Apoiar no fornecimento de refeições, assegurando o funcionamento dos refeitórios e respetivos equipamentos;

Assegurar a atualização da Carta Educativa;

Assegurar as parcerias entre o agrupamento escolar e entidades representativas do tecido empresarial, bem como em programas e iniciativas educativas;

Assegurar a gestão dos equipamentos educativos, entre os quais o Centro de Educação Ambiental e a Escola Fixa de Trânsito.

No âmbito do desporto:

Proceder à inventariação das potencialidades desportivas do Município e desenvolver as ações necessárias à sua divulgação, bem como, assegurar a elaboração e/ou atualização da Carta Desportiva;

Assegurar o desenvolvimento de projetos que induzam o cidadão à prática de uma atividade física regular, numa perspetiva de melhoria da saúde, bem-estar e qualidade de vida, aproveitamento a utilização das instalações desportivas e recreativas;

Fomentar a prática do desporto através da criação de equipamentos desenhados à ocupação dos tempos livres e colaborar com organismos regionais e nacionais no acolhimento dos desportistas;

Gerir equipamentos municipais, destinados à prática da atividade física e desportiva, bem como promover o desenvolvimento de infraestruturas de apoio ao desporto.

No âmbito do associativismo e juventude:

Assegurar diretamente serviços e instrumentos de informação e apoio aos jovens, facilitando-lhes o conhecimento de oportunidades e de mecanismo específico de apoio, existentes em diversos âmbitos;

Promover a integração da juventude em todas as ações e iniciativas de caráter social, cultural, desportivo, educativo e de lazer;

Colaborar com os outros serviços no fomento do associativismo juvenil;

Propor medidas de estímulo e apoio ao associativismo cultural, desportivo e juvenil;

Contribuir para uma melhor inserção social e formação cívica, moral académica e profissional da juventude do concelho;

Assegurar a realização da política e dos objetivos municipais definidos para a área da juventude, promovendo e apoiando projetos que visem uma maior diversidade e qualidade de atividades/serviços na área da juventude, quando necessário em articulação com outros serviços municipais e/ou instituições/associações que atuem nesta área;

Apoiar o funcionamento do Conselho Municipal da Juventude.

Artigo 28.º

Divisão de Obras Municipais — DOM

À unidade orgânica flexível designada de Divisão de Obras Municipais, abreviadamente DOM, compete:

Assegurar a construção, ampliação ou conservação e beneficiação das infraestruturas municipais e obras conexas em regime de administração direta ou de atividades do mesmo tipo promovidas e apoiadas pelo Município, designadamente estradas e caminhos municipais;

Elaborar anualmente um plano de manutenção devidamente quantificado em termos de mão-de-obra, materiais e outros fatores programados no tempo;

Preparar os programas de concurso e cadernos de encargos para a realização dos trabalhos no âmbito das ações e das infraestruturas e equipamentos referidos nas alíneas anteriores, sempre que estes sejam contratados a entidades exteriores à Câmara Municipal;

Preparar os programas de concurso e cadernos de encargos para aquisição de materiais e equipamentos, a utilizar no âmbito das ações e das infraestruturas e equipamentos referidos nas alíneas anteriores, nos casos em que legalmente se justifique;

Elaborar os mapas necessários a uma fácil e permanente apreciação do andamento das obras e demais trabalhos realizados no âmbito das infraestruturas e equipamentos anteriormente referidos;

Promover e proceder à manutenção de toda a sinalização vertical e horizontal dos arruamentos e rodovias municipais;

Promover a construção, arborização e conservação de Parques e Jardins e outros espaços verdes;

Prestar apoio técnico e logístico às juntas de freguesia e a outros agentes sociais quando determinado pela Câmara;

Garantir a execução de obras segundo as normas de exigência técnica e legal;

Fazer a afetação de máquinas e viaturas aos diferentes serviços de acordo com as necessidades materiais e humanas;

Propor a aquisição e ou alienação de máquinas e viaturas de acordo com as necessidades dos serviços e controle dos equipamentos de acordo com a lei vigente;

Assegurar a gestão do parque automóvel;

Elaborar as requisições internas de combustíveis e lubrificantes, bem como, providenciar pelo uso dos mesmos adotados às condições de trabalho e ao tipo de máquinas e viaturas;

Assegurar a manutenção, reparação dos veículos da Câmara;

Elaborar os projetos que pontualmente lhe sejam solicitados respeitantes à área de atuação da divisão;

Programar e assegurar por administração direta, a construção, reparação e conservação dos edifícios e urbanizações ou sob responsabilidade municipal;

Informar e dar pareceres técnicos que lhes sejam solicitados nos projetos de loteamentos e obras particulares apresentados à Câmara;

Participar nas vistorias e diligências diversas, da iniciativa do Município ou à requerimento dos particulares;

Promover e controlar os atos administrativos necessários ao desenvolvimento das empreitadas, após a sua adjudicação, designadamente, as garantias, consignação, propostas de trabalhos a mais e a menos, revisões de preços, receções provisórias e definitivas e inquéritos administrativos, bem como a correspondente tramitação administrativa;

Fiscalizar o cumprimento, pelos adjudicatários das empreitadas de obras municipais, dos correspondentes projetos, prazos e normas técnicas de execução e assegurar os procedimentos técnicos e administrativos que correspondem à fiscalização de empreitadas de obras públicas;

Assegurar os levantamentos topográficos para estudos ou projetos municipais, verificação de cotas de soleira e implantação de operações urbanísticas;

Assegurar a colocação e reparação de mobiliário urbano e outras reparações;

Promover uma correta política de consumos de eletricidade, transporte e distribuição de energia elétrica;

Assegurar a elaboração de projetos municipais elétricos, telefónicos, eletromecânicos, redes informáticas e infraestruturas de edifícios e instalações;

Gerir a rede de iluminação pública do Município, em colaboração com a EDP.

Assegurar a execução dos trabalhos, serviços e obras por administração direta;

Programar a execução de serviços e obras em consonância com os planos de atividade e as ordens, despachos ou deliberações;

Apoiar as obras e serviços de acordo com as solicitações dos diferentes serviços;

Assegurar a gestão das oficinas municipais e do parque de máquinas e viaturas;

Coordenar os serviços da Portaria Municipal;

Apoiar administrativa e logisticamente o Gabinete Médico Veterinário;

Assegurar o bom funcionamento a manutenção de todos os sistemas hidráulicos, elétricos, eletromecânicos, de telecomunicações, gás, elevadores e sistemas de segurança contra incêndios e videovigilância do Município.

Artigo 28.º-A

Divisão de Ambiente e Salubridade — DAS

À unidade orgânica flexível designada de Divisão de Ambiente e Salubridade, abreviadamente DAS, compete:

Assegurar a construção, ampliação ou conservação e beneficiação das infraestruturas municipais e obras conexas em regime de administração direta ou de atividades do mesmo tipo promovidas e apoiadas pelo Município, designadamente infraestruturas de águas pluviais, infraestruturas de abastecimento de água, infraestruturas de águas residuais domésticas, parques e jardins;

Programar e assegurar os serviços de limpeza de espaços públicos e de cemitérios;

Elaborar anualmente um plano de manutenção devidamente quantificado em termos de mão-de-obra, materiais e outros fatores programados no tempo;

Preparar os programas de concurso e cadernos de encargos para a realização dos trabalhos no âmbito das ações e das infraestruturas e equipamentos referidos nas alíneas anteriores, sempre que estes sejam contratados a entidades exteriores à Câmara Municipal;

Preparar os programas de concurso e cadernos de encargos para aquisição de materiais e equipamentos, a utilizar no âmbito das ações e das infraestruturas e equipamentos referidos nas alíneas anteriores, nos casos em que legalmente se justifique;

Promover e controlar os atos administrativos necessários ao desenvolvimento das empreitadas, após a sua adjudicação, designadamente, as garantias, consignação, propostas de trabalhos a mais e a menos e receções provisórias;

Fiscalizar o cumprimento, pelos adjudicatários das empreitadas de obras municipais, dos correspondentes projetos, prazos e normas técnicas de execução e assegurar os procedimentos técnicos e administrativos que correspondem à fiscalização de empreitadas de obras públicas;

Elaborar os mapas necessários a uma fácil e permanente apreciação do andamento das obras e demais trabalhos realizados no âmbito das infraestruturas e equipamentos anteriormente referidos;

Assegurar o cumprimento das leis e posturas municipais no que se refere à higiene e limpeza e ambiente;

Assegurar a varredura, lavagem de ruas, praças e espaços públicos; Promover a conservação e/ou reparação e ampliação do cemitério municipal;

Prestar apoio técnico e logístico às juntas de freguesia e a outros agentes sociais quando determinado pela Câmara;

Garantir a execução de obras segundo as normas de exigência técnica e legal;

Orçamentar os pedidos de ligações de saneamento básico; Elaborar os projetos que pontualmente lhe sejam solicitados respeitantes à área de atuação da divisão;

Informar e dar pareceres técnicos que lhes sejam solicitados nos projetos de loteamentos e obras particulares apresentados à Câmara;

Participar nas vistorias e diligências diversas, da iniciativa do Município ou a requerimento dos particulares;

Mantém atualizado o cadastro de sistemas de abastecimento de água, drenagem de esgotos e drenagem de águas pluviais, bem como, assegurar a sua gestão;

Proceder anualmente à elaboração do plano de controlo de qualidade de água;

Assegurar a qualidade de água para consumo humano;

Recolher e tratar dados estatísticos sobre qualidade de água que permitam prestar informação às entidades oficiais;

Assegurar o funcionamento das ETAR'S e Estações Elevatórias;

Programar e assegurar os serviços de recolha e transportes de resíduos sólidos urbanos;

Assegurar a execução dos trabalhos, serviços e obras por administração direta;

Programar a execução de serviços e obras em consonância com os planos de atividade e as ordens, despachos ou deliberações.

Artigo 29.º

Divisão de Administração Geral e Atendimento — DAGA

À unidade orgânica flexível designada de Divisão de Administração Geral e Atendimento, abreviadamente DAGA, compete:

Dar apoio aos órgãos autárquicos;

Fornecer informação e prestar esclarecimentos e colaboração às Juntas de Freguesia;

Executar o expediente referente a licenças de caça e cartas de caçador;

Assegurar as funções legalmente cometidas à Câmara Municipal respeitantes ao recenseamento eleitoral e ao recenseamento militar;

Dar apoio nos processos de preparação dos atos eleitorais;

Proceder ao atendimento multifuncional, generalista, abrangente e próximo dos cidadãos;

Proceder ao registo de entrada de toda a correspondência dirigida à autarquia;

Proceder à emissão e expedição da correspondência de todos os serviços para os cidadãos;

Promover a comunicação entre os municípios e o município, incentivando o diálogo permanente, a coresponsabilização coletiva e melhoria dos serviços prestados;

Organizar e gerir o serviço de atendimento, receção e encaminhamento de sugestões, reclamações e pedidos de informação, comunicando aos municípios interessados os resultados das diligências efetuadas;

Assegurar o atendimento telefónico e prestar todas as informações que sejam solicitadas por essa via;

Proceder periodicamente à auscultação dos municípios de modo a conhecer as suas opiniões sobre os serviços prestados;

Promover o uso da intranet, correio eletrónico interno dos serviços e circulação dos documentos em suporte digital, bem como, o uso de tecnologias internet e sistemas de aplicações multimédia;

Licenciar o exercício da atividade de guarda-noturno;

Licenciar o exercício da atividade de venda ambulante de lotarias;

Licenciar o exercício da atividade arrumador de automóveis;

Licenciar a realização de acampamentos ocasionais;

Licenciar a realização de espetáculos desportivos e de divertimentos públicos, nas vias, jardins e demais lugares públicos ao ar livre;

Licenciar a realização de fogueiras e queimadas;

Executar o expediente referente a horários de funcionamento;

Assegurar a tramitação de todo o expediente referente à cobrança e arrecadação de receitas da Câmara Municipal, provenientes de taxas, licenças ou outras, e cujo pagamento não seja voluntariamente efetuado nos prazos legais, bem como assegurar a escrituração, manutenção e organização dos livros, ficheiros e arquivo próprio do serviço;

Promover ações de informação e de defesa dos direitos do consumidor, bem como, propor a instituição de mecanismos de mediação de litígios de consumo e a criação e a participação em sistemas de arbitragem de conflitos de consumo de âmbito local;

Superintender no arquivo geral do Município e propor a adoção de planos adequados à sua conservação e manutenção;

Arquivar, depois de classificados, os documentos e processos que hajam sido objeto de decisão final;

Propor, logo que decorridos os prazos estipulados por lei, a inutilização de documentos;

Superintender nos serviços de limpeza das instalações do Município;

Promover a inserção na vida ativa de jovens e desempregados;

Assegurar as cobranças das rendas e alugueres do mercado e da feira semanal;

Apoiar o Gabinete de Apoio à Presidência na organização das cerimónias e iniciativas protocolares;

No âmbito dos serviços jurídicos e gestão do contencioso

Assegurar os serviços jurídicos e a gestão do contencioso;

Dar pareceres sobre reclamações ou recursos e contenciosos, bem como sobre petições ou exposições sobre atos ou omissões dos órgãos municipais ou procedimentos dos serviços;

Organizar e promover os processos de expropriações;

Registar autos de contraordenação, reclamações e recursos e dar-lhes o devido encaminhamento, dentro dos prazos respetivos;

Elaborar com o apoio dos diferentes serviços os projetos de regulamentos, posturas municipais e suas alterações, de forma a manter atualizado o ordenamento jurídico municipal, de acordo com as deliberações e decisões superiores e legislação aplicável;

Promover a divulgação e consulta pelos serviços de todos os diplomas legais publicados no *Diário da República*;

Organizar o serviço e tramitar os processos executivos;

E, ainda, todas as restantes competências que forem atribuídas à subunidade orgânica, Gabinete de Assessoria Jurídica, criado por Despacho do Presidente da Câmara.

Artigo 30.º

Divisão de Obras Particulares e Planeamento — DOP

À unidade orgânica flexível designada de Divisão de Obras Particulares e Planeamento, abreviadamente DOP, compete:

Preparar documentação orientadora ou regulamentar no âmbito da gestão urbanística;

Garantir a representação do Município nos órgãos de gestão do território e em comissões, delegações e outros grupos constituídos para apreciar matérias na sua área de competência;

Apreciar e informar processos respeitantes a obras de edificação particulares, tendo em conta o seu enquadramento nos planos e estudos urbanísticos existentes e a sua conformidade com as leis e regulamentos em vigor;

Apreciar e informar processos respeitantes a operações de loteamento e obras de urbanização particulares, tendo em conta o seu enquadramento nos planos e estudos urbanísticos existentes e a sua conformidade com as leis e regulamentos em vigor;

Promover a obtenção de pareceres a que os processos terão de ser submetidos quando for necessário ou imposta a sua apreciação por entidades superiores à Câmara Municipal;

Informar exposições sobre obras particulares e loteamentos, bem como a reapreciação de processos cuja licença ou autorização haja caducado;

Fiscalizar a execução de trabalhos de obras de urbanização, assegurando que as obras estão a ser executadas de acordo com os projetos aprovados;

Elaborar alvarás de licença e de autorização, de urbanização e de edificação;

Colaborar na elaboração e acompanhamento dos Planos Municipais de Ordenamento do Território da área do Município;

Informar e dar pareceres técnicos nos projetos de loteamentos e obras particulares apresentados à Câmara, designadamente, no que concerne à sua conformidade com os planos municipais de ordenamento do território ou outros planos que a lei determine;

Acompanhar e proceder à apreciação de estudos e planos urbanísticos a executar para a Câmara, por técnicos ou gabinetes particulares;

Vistoriar as condições de efetiva execução dos projetos e fiscalizar através dos fiscais afetos à Unidade, o cumprimento das leis, regulamentos e deliberações camarárias sob normas técnicas ou de segurança a observar nas obras particulares;

Zelar pela fidelidade das obras às condições específicas do seu licenciamento ou autorização, desenhando, sempre que necessário, os mecanismos efetivadores da responsabilidade dos técnicos encarregados;

Fiscalizar, na área do concelho, a observância das posturas e regulamentos municipais, bem como da legislação vigente aplicável no âmbito da intervenção do Município e de quaisquer outras normas, desde que lhe tenham sido conferidas competências para tal;

Fiscalizar os horários de funcionamento dos estabelecimentos comerciais de venda ao público e de prestação de serviços;

Remeter ao responsável os autos e informações respeitantes às infrações das normas legais, posturas e regulamentos;

1459

[Handwritten signatures and initials]

Diário da República, 2.ª série — N.º 7 — 10 de janeiro de 2019

Elaborar estudos, projetos e pareceres no âmbito da atividade municipal, ligados às urbanizações, edifícios e equipamentos tendo em vista a construção, beneficiação, requalificação dos mesmos;

Conceder licenças de utilização, para funcionamento de estabelecimentos;

Assegurar administrativamente o serviço do cemitério municipal;

Cumprir e fazer cumprir as disposições legais referentes ao cemitério;

Licenciamento da afixação ou inscrição de mensagens publicitárias;

Promover a liquidação de taxas no âmbito do licenciamento, vistorias e outros serviços de acordo com os regulamentos municipais;

Promover todas as iniciativas referentes à toponímia, quer no apoio técnico à Comissão Municipal, de Toponímia, quer na implementação das deliberações da Câmara Municipal;

Proceder à atribuição de números de polícia de acordo com o Regulamento Municipal de Toponímia;

Manter atualizado o Sistema de Informação Geográfico e fornecer a informação que lhe for solicitada pelas restantes unidades orgânicas para o desenvolvimento das suas atribuições e competências;

Proceder ao planeamento e gestão das redes e serviços de transportes, no quadro das novas competências em matéria de autoridade de transportes, nos termos da Lei n.º 52/2015, de 9 de junho, que aprovou o Regime Jurídico do Serviço Público de Transporte de Passageiros.

CAPÍTULO IV

Disposições finais

Artigo 31.º

Lacunas e omissões

As lacunas e omissões deste Regulamento serão resolvidas, nos termos gerais do direito, pelo Presidente da Câmara Municipal.

Artigo 32.º

Norma Revogatória

É revogado a anterior Organização e Estrutura dos Serviços Municipais, bem como todas as disposições que contrariem a mesma.

Artigo 33.º

Entrada em vigor

A presente Organização e Estrutura Orgânica dos Serviços Municipais e respetivo Regulamento entram em vigor no dia seguinte ao da sua publicação, nos termos legais.

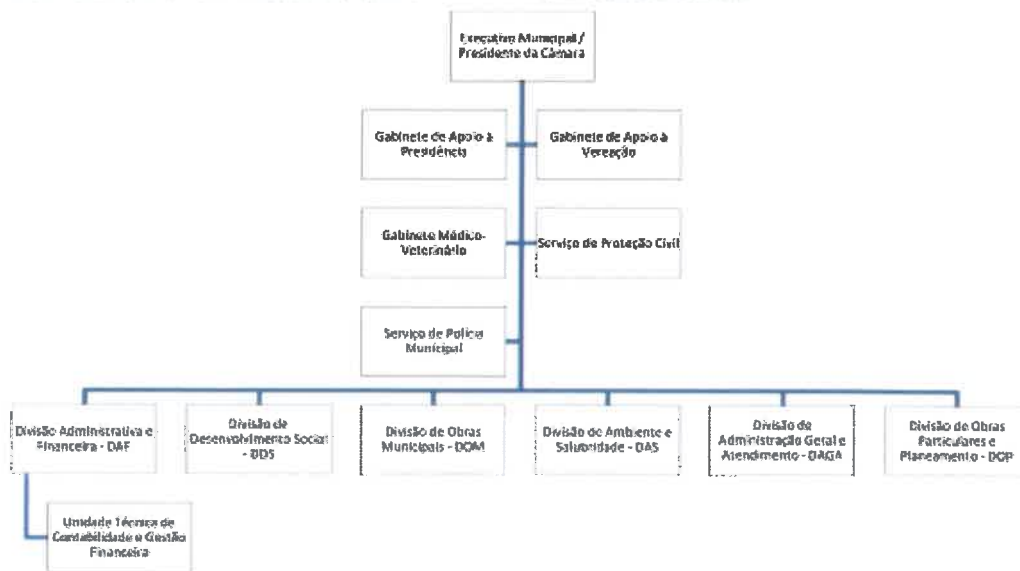

311923908

MUNICÍPIO DE CASCAIS

Aviso n.º 807/2019

Em cumprimento do disposto no n.º 1 alínea b) do artigo 4.º da Lei n.º 35/2014, de 20 de junho, torna-se público que na sequência do procedimento concursal comum para constituição de relação jurídica de emprego público por tempo indeterminado, para preenchimento vinte e nove postos de trabalho na carreira/categoria de Assistente Operacional, aberto por aviso publicado no *Diário da República*, 2.ª série, n.º 72, de 11 de abril de 2017, foi celebrado, com efeitos a 8 de outubro de 2018, contrato de trabalho em funções públicas com o candidato Paulo Manuel Lourenço Silvino, o qual fica posicionado na posição remuneratória 1 — nível remuneratório 1, a que corresponde a remuneração mensal de (euro) 580,00.

18 de dezembro de 2018. — O Diretor Municipal de Apoio à Gestão, *Filipe Nascimento*.

311937038

Aviso n.º 808/2019

Para os devidos efeitos, torna-se público que foi homologada, por meu despacho de 06 de dezembro de 2018, a avaliação do período experimental da trabalhadora Sónia Alexandra Dias Viana, da carreira e categoria de assistente operacional, que celebrou contrato de trabalho em funções públicas por tempo indeterminado com o Município de Cascais na sequência do procedimento concursal comum aberto por aviso publicado no *Diário da República*, 2.ª série, n.º 84, de 2 de maio de 2016. A referida trabalhadora obteve a classificação de 12,08 valores, pelo que concluiu com sucesso o período experimental.

19 de dezembro de 2018. — O Diretor Municipal de Apoio à Gestão, *Filipe Nascimento*.

311937379

MUNICÍPIO DE FARO

Aviso n.º 809/2019

Para os devidos efeitos, torna-se público que por meu despacho datado de 13/12/2018, foi deferido, nos termos dos artigos 280.º e 281.º da

Declarações da Lei dos Compromissos e Pagamentos em Atraso (LCPA)





MUNICÍPIO DE CABECEIRAS DE BASTO
CÂMARA MUNICIPAL
CONTRIBUINTE Nº 505 330 334

Declaração de compromissos plurianuais existentes em 31/12/2020

(alínea a), n.º 1 do artigo 15.º da LCPA)

Nos termos da alínea a) do n.º 1 do artigo 15.º da Lei n.º 8/2012, de 21 de fevereiro (LCPA), declaro que todos os compromissos plurianuais existentes em 31 de dezembro de 2020 se encontravam devidamente registados na base de POCAL desta entidade, pelos seguintes montantes globais:

| Ano | Montante |
|-----------|----------------|
| 2021 | 1.735.534,44 € |
| 2022 | 243.416,20 € |
| 2023 | 264.079,11 € |
| Seguintes | 2.921.365,25 € |

Cabeceiras de Basto, 20 de janeiro de 2021.

O Chefe da Divisão Administrativa e Financeira
Ramiro André Pacheco Carvalho



MUNICÍPIO DE CABECEIRAS DE BASTO
CÂMARA MUNICIPAL
CONTRIBUINTE N.º 505 330 334

Declaração de pagamentos em atraso em 31/12/2020

(alínea b), n.º 1 do artigo 15.º da LCPA)

Nos termos da alínea b) do n.º 1 do artigo 15.º da Lei n.º 8/2012, de 21 de fevereiro (LCPA), declaro que em 31 de dezembro de 2020, os pagamentos em atraso em 31 de dezembro de 2020 encontram-se registados na base de dados POCAL desta entidade, pelos montantes constantes nos mapas em anexo.

Cabeceiras de Basto, 20 de janeiro de 2021.

O Chefe da Divisão Administrativa e Financeira
Ramiro André Pacheco Carvalho



MUNICÍPIO DE CABECEIRAS DE BASTO
CÂMARA MUNICIPAL
CONTRIBUINTE Nº 505 330 334

Declaração de recebimentos em atraso em 31/12/2020

(alínea b), n.º 1 do artigo 15º da LCPA)

Nos termos da alínea b) do n.º 1 do artigo 15.º da Lei n.º 8/2012, de 21 de fevereiro (LCPA), declaro que os recebimentos em atraso em 31 de dezembro de 2020 encontram-se registados na base de dados POCAL desta entidade, pelos montantes constantes nos mapas em anexo.

Cabeceiras de Basto, 20 de janeiro de 2021.

O Chefe da Divisão Administrativa e Financeira
Ramiro André Pacheco Carvalho

CÂMARA MUNICIPAL DE CABECEIRAS DE BASTO

Recebimentos em atraso à data de 31/12/2020

(respeitantes às guias de receita por cobrar conforme controlo orçamental da receita)

| Classif. Económica | Descrição da Receita | Valor por Cobrar |
|--------------------|---|-------------------|
| 02020605 | Publicidade | 785,29 |
| 04012301 | Mercados e Feiras | 5 181,10 |
| 04012302 | Loteamento e Obras | 746,42 |
| 0401230602 | Taxas de conservação | 81 895,12 |
| 040123999999 | Outros | 3 312,93 |
| 040201 | JUROS DE MORA | 1 048,56 |
| 04029901 | Multas | 5 592,10 |
| 07010801 | Água | 136 182,37 |
| 0702020999 | Outros trabalhos por conta de particulares | 329,30 |
| 0702080102 | Cantinas Escolares | 42 216,14 |
| 0702080103 | Transportes Escolares | 1 076,53 |
| 0702080401 | Pavilhões desportivos, Polidesportivos, Piscinas-Cobertas e Descobertas, Cent | 1 303,88 |
| 07020805 | Outros serviços | 4 522,56 |
| 07020902 | Resíduos Sólidos | 132 865,32 |
| 0702090404 | Limpeza de colectores e fossas | 41,14 |
| 0702090999 | Trabalhos por conta de particulares | 177,67 |
| 0702099999 | Outros | 84,36 |
| 070301 | HABITAÇÕES | 2 209,89 |
| 070302 | EDIFÍCIOS | 5 416,80 |
| 07039901 | Alojamento de animais Centro Hípico | 744,82 |
| 0801999902 | Outros bens | 21 069,51 |
| 0801999999 | Outras | 929,73 |
| TOTAL | | 447 665,48 |

CÂMARA MUNICIPAL DE CABECEIRAS DE BASTO

Recebimentos em atraso à data de 31/12/2020
(respeitantes a receita referente ao ano de 2020 a receber no ano de 2021)

| Descrição da Receita | Valor por Receber |
|---------------------------|---------------------|
| Renda dos Parques Eólicos | 20 527,32 € |
| IMI | 16 784,83 € |
| IMT | 54 677,36 € |
| IUC | 29 883,44 € |
| Derrama | 5 266,11 € |
| TOTAL | 127 139,06 € |

CÂMARA MUNICIPAL DE CABECEIRAS DE BASTO

Recebimentos em atraso à data de 31/12/2020
(respeitantes a operações comparticipadas por fundos comunitários)

| | Designação da Operação | Valor por Receber |
|----------------------------|---|---------------------|
| NORTE-04-2114-FEDER-000132 | Mosteiro de S. Miguel de Refojos, Património Cultural Ímpar | 64 787,73 € |
| NORTE-04-2316-FEDER-000178 | Requalificação do espaço do Campo do Seco e suas vias envolventes e de enquadramento | 10 496,55 € |
| NORTE-03-1406-FEDER-000102 | Requalificação Urbana da Avenida Capitão Elísio de Azevedo | 31 384,07 € |
| NORTE-02-0853-FEDER-000094 | Minho Região Europeia da Gastronomia (MIGUELITOS) | 20 805,45 € |
| NORTE-06-3928-FEDER-000038 | Qualificação das experiências de turismo de Aldela no Minho - Renaturalização das margens do rio de Ouro no lugar do Caneiro | 6 006,97 € |
| NORTE-04-2316-FEDER-000340 | Requalificação de duas entradas na vila de Cabeceiras de Basto | 30 636,06 € |
| POSEUR-03-2012-FC-000086 | Elaboração do cadastro das infraestruturas existentes nos sistemas em baixa de abastecimento de água e de saneamento de águas residuais | 6 273,00 € |
| | Polícia Municipal | 101 818,87 € |
| | Protocolo de transferência do lanço da EN 205 entre os Kms 102,400/106,000 | 477 000,00 € |
| TOTAL | | 749 208,70 € |

Declarações de Responsabilidade



Handwritten signatures in blue ink, including a large signature on the left, a signature with an arrow pointing to it, a signature on the right, and a signature below the right one.

Declaração de responsabilidade

No âmbito do processo de prestação de contas da gerência/exercício do ano 2020 do Município de Cabeceiras de Basto declaramos, sob compromisso de honra, enquanto titulares de órgãos responsáveis pela elaboração, aprovação e remessa das contas individuais ao Tribunal de Contas, que adotámos, fizemos aprovar e executar de forma continuada os princípios, normas e procedimentos contabilísticos e de controlo interno a que estamos vinculados por imperativo legal ou contratual e que garantem e asseguram, segundo o nosso conhecimento, a veracidade e sinceridade das respetivas demonstrações financeiras e a integralidade, legalidade e regularidade das transações subjacentes, pelas quais assumimos a responsabilidade de que, designadamente:

- a) não contêm erros ou omissões materialmente relevantes quanto à execução orçamental e de contabilidade de compromissos, à gestão financeira e patrimonial e, bem assim, ao registo de todas as operações e transações que relevem para o cálculo de défice e da dívida pública atendendo, nos termos aplicáveis, ao direito europeu da consolidação orçamental;
- b) identificam completamente as partes em relação de dependência e registam os respetivos saldos e transações;
- c) não omitem acordos quanto a instrumentos de financiamento direto ou indireto;
- d) evidenciam com rigor e de forma adequada a dimensão, extensão e relevação contabilística dos passivos efetivos ou contingentes, designadamente os compromissos decorrentes de benefícios concedidos ao pessoal e aos membros dos órgãos sociais, bem como as responsabilidades decorrentes de litígios judiciais ou extrajudiciais;
- e) incluem os saldos de todas as contas bancárias no IGCP e/ou noutras instituições financeiras;
- f) evidenciam que foram respeitadas as normas da contratação pública aplicáveis e cumpridos pontual e tempestivamente todos os acordos e contratos com terceiros;
- g) evidenciam que foram respeitadas as normas dos regimes de vinculação, de carreiras e de remunerações dos trabalhadores que exercem funções públicas e do código do trabalho bem como observaram as incompatibilidades e limitações previstas aí, no estatuto de aposentação, no código contributivo da segurança social e em estatutos específicos, designadamente de carreiras especiais;
- h) foram publicitadas de acordo com as disposições legais e comunicadas às entidades competentes.

Os responsáveis subscritores:

O Presidente da Câmara Municipal,

(Francisco Luís Teixeira Alves)

O Chefe de Divisão da DAF,

(Ramiro André Pacheco Carvalho)

A Dirigente da Unidade Técnica do COGEF,

(Sílvia Manuela Barroso de Oliveira)

Declaração

No âmbito do processo de prestação de contas da gerência/exercício do ano 2020 do Município de Cabeceiras de Basto, Francisco Luís Teixeira Alves declara ainda que a subscrição da Declaração de Responsabilidade, nos termos da Resolução n.º 4/2001, com as alterações posteriormente introduzidas e Resolução n.º 3/2019, ambas, do Tribunal de Contas, tem por pressuposto e fundamentação o facto das mesmas serem preparadas pelos serviços técnicos da autarquia e certificadas pelo revisor oficial de contas, motivos pelos quais se dá por verificado o cumprimento das normas legais e regulamentares aplicáveis.

O Presidente da Câmara Municipal,



(Francisco Luís Teixeira Alves)

VII. TERMO DE ENCERRAMENTO

A collection of handwritten signatures in blue ink, including a large signature on the left and several smaller ones on the right.

APROVAÇÃO PELA CÂMARA MUNICIPAL

Os documentos da **PRESTAÇÃO DE CONTAS E RELATÓRIO DE GESTÃO DE 2020** , foram aprovados por
em reunião da Câmara Municipal de Cabeceiras de Basto, realizada em ___/___/_____.

O Presidente da Câmara,

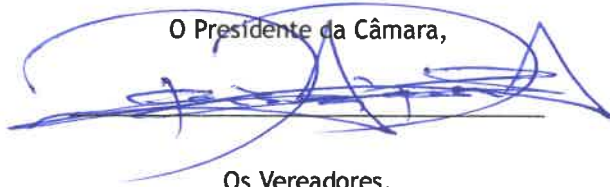

Os Vereadores,

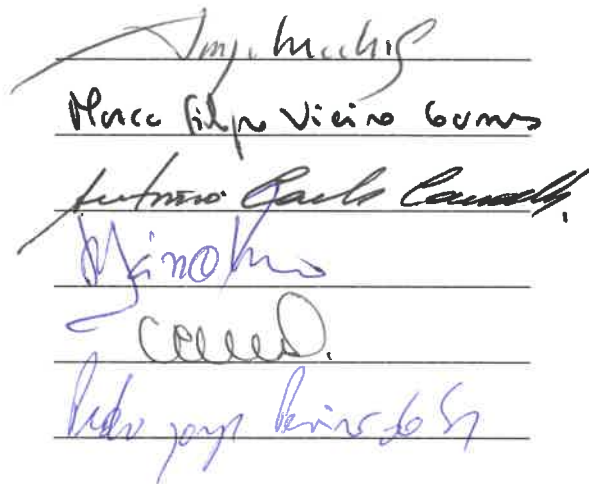

Marcos Filipe Vieira Gomes
António Paulo Carvalho
Miguel
Celedo
Pedro José Vieira de Sá

APROVAÇÃO PELA ASSEMBLEIA MUNICIPAL

Os documentos da **PRESTAÇÃO DE CONTAS E RELATÓRIO DE GESTÃO DE 2020** , foram aprovados por
em sessão da Assembleia Municipal de Cabeceiras de Basto, realizada em ___/___/_____.

O Presidente da Assembleia,

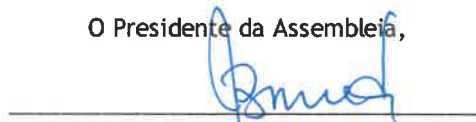

A Mesa,

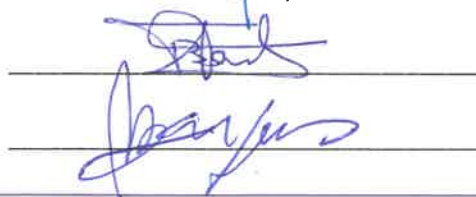

[Handwritten signatures and initials in blue ink]

MUNICÍPIO DE CABECEIRAS DE BASTO

2020

DOCUMENTOS DE PRESTAÇÃO
DE CONTAS

| DOCUMENTOS DE PRESTAÇÃO DE CONTAS - ÍNDICE | | | |
|---|--------|--------------|--------|
| DESIGNAÇÃO | SNC-AP | Documento TC | Página |
| DEMONSTRAÇÕES FINANCEIRAS | | | |
| Balanço | NCP1 | A1 | 1 |
| Demonstração de resultados por natureza | NCP1 | A1 | 2 |
| Demonstração das alterações no património líquido | NCP1 | A1 | 3 |
| Demonstração fluxos de caixa | NCP1 | A1 | 4 |
| Caracterização da entidade | NCP1 | A1 | 6 |
| Mapa de Empréstimos | NCP1 | A1 | 8 |
| DEMONSTRAÇÕES FINANCEIRAS | | | |
| Demonstração do desempenho orçamental | NCP26 | A1 | 9 |
| Demonstração de execução orçamental da receita | NCP26 | A1 | 11 |
| Demonstração de execução orçamental de despesa | NCP26 | A1 | 16 |
| Demonstração de execução do plano plurianual de investimento | NCP26 | A1 | 20 |
| Anexo às demonstrações orçamentais | | | |
| Anexo I - Alterações orçamentais da receita | NCP26 | A1 | 26 |
| Anexo II - Alterações orçamentais da despesa | NCP26 | A1 | 31 |
| Anexo III - Alterações ao PPI | NCP26 | A1 | 46 |
| Anexo IV - Operações de tesouraria | NCP26 | A1 | 49 |
| Anexo V - Contratação administrativa - situação dos contratos | NCP26 | A1 | 50 |
| Anexo V - Contratação administrativa - Adjudicação por tipo de procedimento | NCP26 | A1 | 52 |
| Anexo VI - Transferência e subsídios - receita | NCP26 | A1 | 53 |
| Anexo VII - Transferência e subsídios - despesa | NCP26 | A1 | 54 |
| Anexo VIII - Encargos contratuais | NCP26 | A1 | 79 |
| Anexo IX - Dívida de terceiros por antiguidade de saldos | NCP26 | A1 | 84 |
| Mapa da Dívida a Fornecedores | | | 85 |
| DOCUMENTOS GENÉRICOS | | | |
| Relação Nominal dos Responsáveis | | | 87 |
| Responsáveis pelas Demonstrações Financeiras | | | 88 |
| Responsáveis pelas Demonstrações Orçamentais | | | 89 |
| Atas de Aprovação | | | 90 |
| Mapa de Investimentos Financeiros | | | 91 |
| Mapa de Acumulação de Funções | | | 92 |
| Reconciliações Bancárias | | | 94 |
| Síntese das reconciliações Bancárias | | | 105 |
| Transferencia de Competências | | | 106 |
| Mapa de Identificação das Participantes de Capital | | | 108 |

| RUBRICAS | 31/12/2020 (SNC-AP) | 31/12/2019 (POCAL) |
|--|----------------------|----------------------|
| ACTIVO | | |
| Activos não correntes | | |
| Activos fixos tangíveis | 85 869 282,70 | 87 205 057,89 |
| Participações financeiras | 2 732 046,53 | 2 646 928,55 |
| | 88 601 329,23 | 89 851 986,44 |
| Activo corrente | | |
| Inventário | 184 683,49 | 146 841,78 |
| Clientes, contribuintes e utentes | 324 668,56 | 299 570,08 |
| Estado e outros entes públicos | 1 330,28 | 6 465,90 |
| Outras contas a receber | 1 291 997,91 | 1 621 809,19 |
| Diferimentos | 5 501,23 | 3 240,87 |
| Caixa e depósitos | 1 876 062,46 | 1 146 719,15 |
| | 3 684 243,93 | 3 224 646,97 |
| Total do Activo | 92 285 573,16 | 93 076 633,41 |
| PATRIMÓNIO LÍQUIDO | | |
| Património/Capital | 50 568 191,15 | 50 568 191,15 |
| Reservas | 188 729,80 | 188 729,80 |
| Resultados transitados | 9 070 177,40 | 10 675 926,00 |
| Ajustamentos em activos financeiros | 1 555 009,51 | 1 522 146,41 |
| Excedentes de revalorização | | |
| Outras variações no património líquido | 25 358 193,04 | 1 954 610,66 |
| Resultado líquido do período | -1 642 691,06 | -1 615 693,46 |
| | 85 097 609,84 | 63 293 910,56 |
| PASSIVO | | |
| Passivo não corrente | | |
| Provisões | 479 578,90 | 524 840,03 |
| Financiamentos obtidos | 3 828 655,80 | 4 152 846,06 |
| | 4 308 234,70 | 4 677 686,09 |
| Passivo corrente | | |
| Fornecedores | 387 495,96 | 584 901,80 |
| Estado e outros entes públicos | 132 585,42 | 134 769,41 |
| Financiamentos obtidos | 585 724,00 | 554 060,68 |
| Fornecedores de investimentos | 28 448,97 | 144 624,86 |
| Outras contas a pagar | 1 002 496,14 | 970 414,47 |
| Diferimentos | 170 389,83 | 572 907,50 |
| Outros passivos financeiros | 572 588,30 | 22 143 358,04 |
| | 2 879 728,62 | 25 105 036,76 |
| Total do passivo | 7 187 963,32 | 29 782 722,85 |
| | 92 285 573,16 | 93 076 633,41 |



DEMONSTRAÇÃO DE RESULTADOS POR NATUREZAS

| RENDIMENTOS E GASTOS | Períodos | |
|---|----------------------|----------------------|
| | 31/12/2020 | 31/12/2019 |
| Impostos e taxas | 2 250 071,47 | 2 201 493,08 |
| Vendas | 517 316,76 | 510 761,87 |
| Prestações de serviços e concessões | 1 170 926,44 | 1 248 226,99 |
| Transferências correntes e subsídios à exploração obtidos | 8 831 509,94 | 9 679 526,84 |
| Trabalhos para a própria entidade | 211 543,28 | 234 285,37 |
| Custo das mercadorias vendidas e das matérias consumidas | -533 656,17 | -284 633,34 |
| Fornecimentos e serviços externos | -2 880 232,48 | -3 262 629,96 |
| Gastos com pessoal | -5 880 153,72 | -5 905 138,21 |
| Transferências e subsídios concedidos | -1 861 791,16 | -2 079 527,41 |
| Provisões (aumentos/reduções) | 45 261,13 | -194 808,14 |
| Outros rendimentos e ganhos | 1 232 727,05 | 809 281,49 |
| Outros gastos e perdas | -141 180,38 | -63 057,73 |
| Resultados antes de depreciações e gastos de financiamento | 2 962 342,16 | 2 893 780,85 |
| Gastos/reversões de depreciação e amortização | -4 551 011,65 | -4 471 217,42 |
| Resultado operacional (antes de gastos de financiamento) | -1 588 669,49 | -1 577 436,57 |
| Juros e rendimentos similares obtidos | 11 040,28 | 34 228,77 |
| Juros e gastos similares suportados | -65 061,85 | -72 485,66 |
| Resultado antes de impostos | -1 642 691,06 | -1 615 693,46 |
| Imposto sobre o rendimento | | |
| Resultado líquido do período | -1 642 691,06 | -1 615 693,46 |

DEMONSTRAÇÃO INDIVIDUAL DAS ALTERAÇÕES NO PATRIMÓNIO LÍQUIDO, EM 31 DE DEZEMBRO DE 2020

| DESCRÇÃO | NOTAS | UNIDADES PATRIMONIAIS | | | | | | | | | | Total | Interesses que não controlam | Total do Património Líquido |
|--|---------------------|--------------------------------|---|-----------------|---|-----------------|-------------------------|------------------------------------|-----------------------------|--|------------------------------|---------------|------------------------------|-----------------------------|
| | | Capital / Património Realizado | Outros instrumentos de capital próprios | Reservas Legais | Reservas decorrentes da transferência de ativos | Outras Reservas | Resultados Transfêridos | Ajustamentos em ativos financeiros | Excedentes de Revalorização | Outras variações no património líquido | Resultado líquido do período | | | |
| Posição no início do período | (1) | 50 568 191,15 | 0,00 | 188 729,80 | | 0,00 | 10 675 926,00 | 1 522 146,41 | 0,00 | 1 954 610,66 | -1 615 693,46 | 63 293 910,56 | | 63 293 910,56 |
| Alterações no período | | | | | | | | | | | | | | |
| Outras Alterações Reconhecidas no Património Líquido | (2) | 0,00 | 0,00 | 0,00 | | 0,00 | -1 605 748,60 | 32 863,10 | 0,00 | 23 403 582,38 | 1 615 693,46 | 23 446 390,34 | 0,00 | 23 446 390,34 |
| Resultado Líquido do Período | (3) | 0,00 | 0,00 | 0,00 | 0,00 | 0,00 | -1 605 748,60 | 32 863,10 | 0,00 | 23 403 582,38 | 1 615 693,46 | 23 446 390,34 | 0,00 | 23 446 390,34 |
| Resultado Integral | (4)=(2)+(3) | | | | | | | | | | -1 642 691,06 | -1 642 691,06 | 0,00 | -1 642 691,06 |
| Posição no fim do período | (5)=(1)+(2)+(3)+(4) | 50 568 191,15 | 0,00 | 188 729,80 | 0,00 | 0,00 | 9 070 177,40 | 1 555 009,51 | 0,00 | 25 358 193,04 | -1 642 691,06 | 85 097 609,85 | 0,00 | 85 097 609,85 |

DFC - DEMONSTRAÇÃO DOS FLUXOS DE CAIXA (S/ REFERÊNCIAÇÃO DE CONTAS)

| |
|-------------------------|
| PERÍODO |
| 2020/01/01 - 2020/12/31 |

| |
|------|
| ANO |
| 2020 |

| Rubricas | Notas | Anos | |
|---|-------|-----------------------|------|
| | | 2020 | 2019 |
| Fluxos de caixa das atividades operacionais | | | |
| Recebimentos de clientes | | 1 703 922,02 € | |
| Recebimentos de contribuintes | | 1 737 392,91 € | |
| Recebimentos de transferências e subsídios correntes | | 8 813 908,54 € | |
| Recebimentos de utentes | | 525 501,53 € | |
| Pagamentos a fornecedores | | -3 686 873,56 € | |
| Pagamentos ao pessoal | | -5 823 244,59 € | |
| Pagamentos de transferências e subsídios | | -1 323 393,28 € | |
| Caixa gerada pelas operações | | 1 947 213,57 € | |
| Outros recebimentos/pagamentos | | 63 935,18 € | |
| Fluxos de caixa das atividades operacionais (a) | | 2 011 148,75 € | |
| Fluxos de caixa das atividades de investimento | | | |
| Pagamentos respeitantes a: | | | |
| Pagamentos - Ativos fixos tangíveis | | -3 009 303,28 € | |
| Pagamentos - Investimentos financeiros | | -10 229,48 € | |
| Recebimentos provenientes de: | | | |
| Recebimentos - Ativos fixos tangíveis | | 93 826,74 € | |
| Recebimentos - Transferências de capital | | 2 527 295,00 € | |
| Fluxos de caixa das atividades de investimento (b) | | -398 411,02 € | |
| Fluxos de caixa das atividades de financiamento | | | |
| Recebimentos provenientes de: | | | |
| Recebimentos - Financiamentos obtidos | | 245 174,29 € | |
| Recebimentos - Outras operações de financiamento | | 9 528,72 € | |
| Pagamentos respeitantes a: | | | |
| Pagamentos - Financiamentos obtidos | | -537 701,23 € | |
| Pagamentos - Juros e gastos similares | | -64 498,32 € | |
| Pagamentos - Outras operações de financiamento | | -535 897,88 € | |
| Fluxos de caixa das atividades de financiamento (c) | | -883 394,42 € | |
| Variação de caixa e seus equivalentes (a+b+c) | | 729 343,31 € | |
| Efeito das diferenças de câmbio | | | |
| Caixa e seus equivalentes de caixa no início do pe | | 1 146 719,15 € | |
| Caixa e seus equivalentes de caixa no fim do perío | | 1 876 062,46 € | |
| CONCILIAÇÃO ENTRE CAIXA E SEUS EQUIVALENTES E SALDOS DA GERÊNCIA | | | |
| Caixa e seus equivalentes de caixa no início do período | | 1 146 719,15 € | |
| Saldo da gerência anterior (SGA) | | 1 146 719,15 € | |
| SGA De execução orçamental | | 401 402,83 € | |
| SGA De operações de tesouraria | | 745 316,32 € | |
| Caixa e seus equivalentes de caixa no fim do período | | 1 876 062,46 € | |
| Saldo para a gerência seguinte (SGS) | | 1 876 062,46 € | |
| SGS De execução orçamental | | 1 143 806,31 € | |
| SGS De operações de tesouraria | | 732 256,15 € | |

[Handwritten signatures and initials in blue ink, including a large signature at the top and several smaller ones below it.]

[Handwritten signatures and marks in blue ink]

| Rubricas | Notas | Anos | |
|--|-------|----------------|------|
| | | 2020 | 2019 |
| SGA De execução orçamental | | 401 402,83 € | |
| SGA De operações de tesouraria | | 745 316,32 € | |
| Caixa e seus equivalentes de caixa no fim do período | | 1 876 062,46 € | |
| Saldo para a gerência seguinte (SGS) | | 1 876 062,46 € | |
| SGS De execução orçamental | | 1 143 806,31 € | |
| SGS De operações de tesouraria | | 732 256,15 € | |

Caraterização da entidade (AL)

| CARATERIZAÇÃO DA ENTIDADE | | | |
|---|---|-------|--|
| 1. IDENTIFICAÇÃO | | | |
| Designação | Município de Cabeceiras de Basto | | |
| NIPC | 505 330 334 | | |
| Natureza | Autarquia Local | | |
| Endereço postal | 4860-355 Cabeceiras de Basto | | |
| Telefone / Fax | 253 669 100 | | |
| Endereço de correio eletrónico | presidente@cabeceirasdebasto.pt | | |
| Sítio na internet | www.cabeceirasdebasto.pt | | |
| Tem serviços de natureza consultiva e/ou serviços de fiscalização? | Sim | Não x | |
| Organograma | em anexo | | |
| 2. LEGISLAÇÃO | | | |
| Regime Financeiro | Lei n.º 73/2013 de 3 de setembro | | |
| Regime Jurídico | Lei n.º 75/2013 de 12 de setembro | | |
| 3. PARTICIPAÇÕES DA ENTIDADE (a especificar – opcional) | Sim | Não | |
| Serviços Municipalizados | | x | |
| (Se a entidade assinalar que detém participações, deverá abrir uma linha para indicar qual a entidade e, dentro dessa linha, deverá ter a opção SIM/NÃO para responder se detém influência dominante sobre aquela entidade) | Influência dominante | | |
| Serviços Intermunicipalizados | | x | |
| Entidades Intermunicipais: | | x | |
| Comunidade Intermunicipal do Ave | | x | |
| Entidades Associativas Municipais | | x | |
| Empresas Locais | | x | |
| Empresas Participadas: | | x | |
| Município, SA | | x | |
| ADR | | x | |
| RESINORTE | | x | |
| Cooperativas: | | x | |
| Basto Vida- Serviços de Ação Social e Cuidados de Saúde Cooperativa IPR, Lda | x | | |
| Regie Cooperativa "Terra + Verde" | x | | |
| TCR - Desenv. e Promoção de Turismo Cultural e Religioso, CRL | | x | |
| Fundações | | x | |
| Entidades de outra natureza: | | x | |
| ANMP-Associação Nacional de Municípios Portugueses | | x | |
| APMCH-Associação Portuguesa de Municípios com Centro Histórico | | x | |
| Turismo do Porto e Norte de Portugal, ER | | x | |
| Associação de Municípios do Baixo Tâmega | | x | |
| Liga Portuguesa Contra a Sida | | x | |
| APESB-Associação Portuguesa de Engenharia Sanitária e Ambiental | | x | |
| APAV-Associação Portuguesa de Apoio à Vítima | | x | |
| Fençaca-Federação Portuguesa de Caça | | x | |
| Associação Nacional de Assembleias Municipais | | x | |
| Centro de Arbitragem de Conflitos de Consumo do Vale do Ave | | x | |
| 4. DESCRIÇÃO SUMÁRIA DAS ATIVIDADES | A atividade municipal centrou esforços na melhoria das acessibilidades, executando obras de construção e beneficiação de estradas e caminhos. Ampliação e melhoramento das redes de abastecimento de água e de saneamento aumentando significativamente o número de municípios servidos. Apoio às famílias, através do reforço de medidas de apoio direcionadas aos grupos socialmente mais vulneráveis, em particular no que respeita à intervenção com crianças e idosos em situação de maior fragilidade social. Adaptação e beneficiação dos diversos edifícios municipais. Adaptação e beneficiação de Escolas e Jardins de Infância. O património imaterial esteve presente na concretização de várias ações culturais com grande envolvimento da população, mas também promovemos ações de cariz socioeconómico, nomeadamente de promoção e valorização dos produtos locais. | | |
| 5. COMPOSIÇÃO DO ÓRGÃO EXECUTIVO | | | |
| 5.1 IDENTIFICAÇÃO DOS MEMBROS DO ÓRGÃO EXECUTIVO | | | |
| Francisco Luis Teixeira Alves | | | |
| Jorge Agostinho Borges Machado | | | |
| Mário Machado Pinto de Oliveira | | | |
| Helder Emanuel Teixeira Vaz | | | |
| Carla Amélia de Magalhães Lousada | | | |
| Laura Patrícia de Sousa Monteiro Magalhães | | | |
| Pedro Jorge Pereira de Sousa | | | |
| 5.2 NÚMERO DE VEREADORES (1) | | | |
| Em regime de permanência: 3 | | | |
| A meio tempo: 0 | | | |
| Restantes vereadores: 4 | | | |

| | | | |
|-------------|---|----------------------------|---------------------------|
| 5.3 | NÚMERO DE ELEITORES | | |
| | Até 10.000 | | |
| | Mais de 10.000 e menos de 40.000 | x | |
| | Igual ou superior a 40.000 | | |
| 6. | ORGANIZAÇÃO CONTABILÍSTICA | | |
| | Referencial Contabilístico : As demonstrações financeiras foram preparadas, pela primeira vez, com base nos registos contabilísticos mantidos em conformidade com o Sistema de Normalização Contabilística para as Administrações Públicas (SNC-AP), aprovado pelo Decreto-Lei n.º 192/2015 de 11 de setembro, e foram aplicados os requisitos das Normas de Contabilidade Pública (NCP) relevantes para o Município. Aplicação Informática: Aplicação do SNC-AP da Medidata | | |
| 7. | OUTRA INFORMAÇÃO | | |
| 7.1 | AÇÕES DE FISCALIZAÇÃO (últimos 5 anos) | | |
| | Entidade fiscalizadora | | |
| | Data da ação | | |
| | Período abrangido | | |
| | Identificação da ação | | |
| 7.2 | APROVAÇÃO DOS DOCUMENTOS | Data de Aprovação | |
| | | Órgão Executivo | Órgão Deliberativo |
| | Norma de Controlo Interno e eventuais alterações (a especificar) (2) | 28/12/2001 | |
| | Alterações à Norma de Controlo Interno | 30/10/2015 | |
| | Regulamentos (Todos publicados no sítio do Município da internet) | | |
| | Plano Plano de Prevenção dos Riscos de Gestão | 21/01/2010 | |
| | Revisão ao Plano Plano de Prevenção dos Riscos de Gestão | 13/09/2012 | |
| | Revisão ao Plano Plano de Prevenção dos Riscos de Gestão | 13/11/2015 | |
| | Relatório de Avaliação da Execução do Plano de Prevenção dos Riscos de Gestão | | |
| 7.3 | INSCRIÇÃO DO SALDO DA GERÊNCIA DO ANO ANTERIOR | Data de Aprovação | |
| | | Órgão Executivo | Órgão Deliberativo |
| | Revisão Orçamental | 08/05/2020 | 26/06/2020 |
| | Alteração Orçamental (n.º 6, do art.º 40º RFALEI) | | |
| 7.4 | INFORMAÇÃO RELATIVA À CONSOLIDAÇÃO DE CONTAS | | |
| | Identificação das entidades que compõem o Grupo Público | | |
| | Basto Vida- Serviços de Ação Social e Cuidados de Saúde Cooperativa IPR, Lda | | |
| | Regie Cooperativa "Terra + Verde" | | |
| 7.5 | DESCENTRALIZAÇÃO ADMINISTRATIVA | Sim | Não |
| | (Art.º 111.º da Lei n.º 75/2013, de 12 de setembro) | | |
| | - Transferência de competências de órgãos do Estado para órgãos das autarquias locais | x | |
| | - Transferência de competências de órgãos do Estado para órgãos das entidades intermunicipais | | x |
| 7.6 | DELEGAÇÃO DE COMPETÊNCIAS | Sim | Não |
| | (Art.º 116.º da Lei n.º 75/2013, de 12 de setembro) | | |
| | - Dos órgãos do município nos órgãos das freguesias | | x |
| | - Dos órgãos do município nos órgãos das entidades intermunicipais | | x |
| 7.7 | INFORMAÇÃO RELATIVA A PESSOAL (2) | Sim | Não |
| | - Na eventualidade da existência de limites legais, em matéria de pessoal, indicar se os mesmos foram observados, com a remessa de documentação comprovativa[2] | N/A | |
| | - N.º de trabalhadores a 31 de dezembro | 335 | |
| 7.8 | PRAZO MÉDIO DE PAGAMENTO | Início do exercício | Fim do exercício |
| | | 53 | 44 |
| 7.9 | A PREENCHER, NO CASO DE SE TRATAR DE UMA ENTIDADE DE NATUREZA ASSOCIATIVA (3) | | |
| | - Data da constituição | | |
| | - Entidades associadas existentes no fim do exercício | | |
| | - Informação sobre a existência de atividade/movimentos financeiros na gerência | | |
| 7.10 | CONCESSÕES DE SERVIÇOS PÚBLICOS/OBRAS PÚBLICAS | Sim | Não |
| | - Concessionário : EDP | x | |
| | - Objeto da concessão: Concessão de Distribuição de Energia Elétrica de Baixa Tensão na área do Município de Cabeceiras de Basto | | |
| | - Data de celebração do contrato: 29-06-2001 | | |
| | - Período da concessão: 20 anos renováveis por iguais períodos | | |
| | - Natureza da concessão: Por imposição legal, Decreto-Lei n.º 344-B/82, de 1 de setembro, na sua redação atual | | |
| 7.11 | MECANISMOS DE RECUPERAÇÃO FINANCEIRA E OUTROS PROGRAMAS DE REGULARIZAÇÃO DE DÍVIDAS A FORNECEDORES | Sim | Não |
| | | | x |

[1] Anexar no separador "Outros documentos" cópia da ata onde conste a deliberação para fixação do número de vereadores.

[2] Anexar no separador "Outros documentos"

[3] Anexar no separador "Outros documentos" os Estatutos aprovados e demais alterações

Município de Cabedelo de Baito
Período de relatório: 01/01/2020 a 31/12/2020

| Tipo | Identificação do empréstimo | Data de emissão do título | Prazo do contrato | Ano de vencimento | Vigência da dívida | Finalidade do empréstimo | Capital | | Pagamentos efetuados | | | | Outros encargos | | | | Monetários vendidos e rubros pagos em 31/12/2020 | | Amortizações médias de capital | | Fundamento legal (L) | | | | | | | | | | | | | | | | | | | | | | |
|-----------------------------|---|---------------------------|-------------------|-------------------|--------------------|--|--------------|--------------|----------------------|--------------|-----------|------------|-----------------|-----------|-----------|-----------|--|-----------|--------------------------------|-----------|----------------------|--------------|--------------|------------|-----------|-----------|--|--|--|--|--|--|--|--|--|--|--|--|--|--|--|--|--|
| | | | | | | | Contratado | Utilizado | Inicial | Aviz 2020 | Aviz 2020 | Aviz 2020 | Aviz 2020 | Aviz 2020 | Aviz 2020 | Aviz 2020 | Aviz 2020 | Aviz 2020 | Aviz 2020 | Aviz 2020 | | Aviz 2020 | Aviz 2020 | Aviz 2020 | Aviz 2020 | Aviz 2020 | | | | | | | | | | | | | | | | | |
| TOTAL Grupo Preço | | | | | | | | | | | | | | | | | | | | | | | | | | | | | | | | | | | | | | | | | | | |
| Médico e Grupo Preço Básico | Empréstimo de 500.000,00 (manutenção e reforma) | 17/02/2020 | 20 | 24/02/2024 | 36/02/2020 | Financiamento para manutenção de veículos em flota de ambulâncias - 2021 | 500.000,00 | 500.000,00 | 3.879% | 400.000,00 | 31.897,28 | 81.067,28 | 158.740,58 | 1.058,36 | 774,60 | 373,36 | 49,00 | 89,50 | - | - | 90.944,64 | 67.007,28 | 3.928,00 | | | | | | | | | | | | | | | | | | | | |
| | Empréstimo de 450.000,00 (manutenção e reforma) | 20/08/2020 | 20 | 20/08/2024 | 02/12/2020 | Financiamento para aquisição de ambulâncias para uso em ambulâncias - 2021 | 450.000,00 | 450.000,00 | 2,80% | 449.000,00 | 42.306,88 | 158.125,45 | 141.860,24 | 68,11 | - | 30,30 | 49,00 | 49,00 | 188,79 | - | 261.923,64 | 159.125,45 | 45.123,64 | | | | | | | | | | | | | | | | | | | | |
| Médico e Grupo Preço Básico | Empréstimo de 720.000,00 | 06/09/2020 | 20 | 06/09/2024 | 20/02/2020 | Financiamento complementar de projetos | 720.000,00 | 720.000,00 | 2,46% | 713.723,28 | 68.020,88 | 158.333,97 | 144.860,24 | - | - | 212,59 | 49,00 | 49,00 | 212,86 | - | 239.292,41 | 154.158,08 | 44.009,88 | | | | | | | | | | | | | | | | | | | | |
| | Empréstimo de 2.200.000,00 | 27/08/2020 | 20 | 27/08/2024 | 27/08/2020 | Financiamento complementar de investimentos em obras de infraestrutura | 2.200.000,00 | 2.070.780,00 | 3,784% | 2.070.780,00 | 42.420,64 | 308.421,08 | 129.023,21 | - | - | 7.926,63 | 3.068,00 | 49,00 | 49,00 | 32.328,01 | - | 421.602,31 | 308.421,08 | 69.877,94 | | | | | | | | | | | | | | | | | | | |
| Médico e Grupo Preço Básico | Empréstimo de 700.000,00 | 27/08/2020 | 20 | 27/08/2024 | 27/08/2020 | Financiamento complementar de investimentos em obras de infraestrutura | 700.000,00 | 700.000,00 | 3,939% | 693.023,28 | 42.420,64 | 308.421,08 | 129.023,21 | - | - | 7.926,63 | 3.068,00 | 49,00 | 49,00 | 32.328,01 | - | 421.602,31 | 308.421,08 | 69.877,94 | | | | | | | | | | | | | | | | | | | |
| | Empréstimo de 700.000,00 | 27/08/2020 | 20 | 27/08/2024 | 27/08/2020 | Financiamento complementar de investimentos em obras de infraestrutura | 700.000,00 | 700.000,00 | 4,827% | 700.000,00 | 37.277,14 | 419.112,31 | 337.996,37 | 543,55 | - | 818,00 | 19,23 | 49,00 | 49,00 | 150,63 | - | 1.847.461,24 | 1.109.994,88 | 128.026,88 | | | | | | | | | | | | | | | | | | | |
| Médico e Grupo Preço Básico | Empréstimo de 386.273,14 | 11/09/2020 | 20 | 11/09/2024 | 11/09/2020 | Financiamento complementar de projetos aprovados pelo Conselho de Saúde | 386.273,14 | 386.273,14 | 2,837% | 380.093,31 | 39.183,83 | 103.944,00 | 87.871,54 | 486,88 | - | 63,00 | - | - | - | - | 76.742,80 | 59.004,00 | 23.068,80 | | | | | | | | | | | | | | | | | | | | |
| | Empréstimo de 386.273,14 | 11/09/2020 | 20 | 11/09/2024 | 11/09/2020 | Financiamento complementar de projetos aprovados pelo Conselho de Saúde | 386.273,14 | 386.273,14 | 2,837% | 380.093,31 | 39.183,83 | 103.944,00 | 87.871,54 | 486,88 | - | 63,00 | - | - | - | - | 76.742,80 | 59.004,00 | 23.068,80 | | | | | | | | | | | | | | | | | | | | |
| Médico e Grupo Preço Básico | Empréstimo de 750.000,00 | 28/08/2020 | 20 | 28/08/2024 | 28/08/2020 | Financiamento complementar de investimentos em obras de infraestrutura | 750.000,00 | 750.000,00 | 2,414% | 748.000,00 | 55.565,28 | 147.562,24 | 130.823,21 | - | - | 280,55 | 49,00 | 49,00 | 280,55 | - | 2.000.000,00 | 1.475.622,24 | 423.377,76 | | | | | | | | | | | | | | | | | | | | |
| | Empréstimo de 750.000,00 | 28/08/2020 | 20 | 28/08/2024 | 28/08/2020 | Financiamento complementar de investimentos em obras de infraestrutura | 750.000,00 | 750.000,00 | 2,414% | 748.000,00 | 55.565,28 | 147.562,24 | 130.823,21 | - | - | 280,55 | 49,00 | 49,00 | 280,55 | - | 2.000.000,00 | 1.475.622,24 | 423.377,76 | | | | | | | | | | | | | | | | | | | | |
| Médico e Grupo Preço Básico | Empréstimo de 445.450,00 | 28/08/2020 | 20 | 28/08/2024 | 28/08/2020 | Financiamento complementar de investimentos em obras de infraestrutura | 445.450,00 | 445.450,00 | 3,077% | 445.450,00 | 18.482,56 | 200.124,00 | 70.312,00 | - | - | 380,55 | 49,00 | 49,00 | 380,55 | - | 1.847.461,24 | 1.109.994,88 | 128.026,88 | | | | | | | | | | | | | | | | | | | | |
| | Empréstimo de 445.450,00 | 28/08/2020 | 20 | 28/08/2024 | 28/08/2020 | Financiamento complementar de investimentos em obras de infraestrutura | 445.450,00 | 445.450,00 | 3,077% | 445.450,00 | 18.482,56 | 200.124,00 | 70.312,00 | - | - | 380,55 | 49,00 | 49,00 | 380,55 | - | 1.847.461,24 | 1.109.994,88 | 128.026,88 | | | | | | | | | | | | | | | | | | | | |
| Médico e Grupo Preço Básico | Empréstimo de 978.121,29 | 21/02/2020 | 20 | 21/02/2024 | 21/02/2020 | Financiamento complementar de investimentos em obras de infraestrutura | 978.121,29 | 978.121,29 | 4,315% | 973.121,29 | 55.565,28 | 147.562,24 | 130.823,21 | - | - | 380,55 | 49,00 | 49,00 | 380,55 | - | 2.000.000,00 | 1.475.622,24 | 423.377,76 | | | | | | | | | | | | | | | | | | | | |
| | Empréstimo de 978.121,29 | 21/02/2020 | 20 | 21/02/2024 | 21/02/2020 | Financiamento complementar de investimentos em obras de infraestrutura | 978.121,29 | 978.121,29 | 4,315% | 973.121,29 | 55.565,28 | 147.562,24 | 130.823,21 | - | - | 380,55 | 49,00 | 49,00 | 380,55 | - | 2.000.000,00 | 1.475.622,24 | 423.377,76 | | | | | | | | | | | | | | | | | | | | |
| Médico e Grupo Preço Básico | Empréstimo de 500.000,00 | 02/03/2020 | 20 | 02/03/2024 | 02/03/2020 | Financiamento complementar de investimentos em obras de infraestrutura | 500.000,00 | 500.000,00 | 1,020% | 499.999,99 | 33.804,00 | 80.804,00 | 64.804,00 | - | - | 49,00 | 49,00 | 49,00 | 49,00 | - | 1.847.461,24 | 1.109.994,88 | 128.026,88 | | | | | | | | | | | | | | | | | | | | |
| | Empréstimo de 500.000,00 | 02/03/2020 | 20 | 02/03/2024 | 02/03/2020 | Financiamento complementar de investimentos em obras de infraestrutura | 500.000,00 | 500.000,00 | 1,020% | 499.999,99 | 33.804,00 | 80.804,00 | 64.804,00 | - | - | 49,00 | 49,00 | 49,00 | 49,00 | - | 1.847.461,24 | 1.109.994,88 | 128.026,88 | | | | | | | | | | | | | | | | | | | | |
| Médico e Grupo Preço Básico | Empréstimo de 300.000,00 | 20/09/2020 | 15 | 20/09/2025 | 20/09/2020 | Financiamento complementar de investimentos em obras de infraestrutura | 300.000,00 | 300.000,00 | 5,020% | 299.999,99 | 15.000,00 | 33.000,00 | 27.000,00 | - | - | 9,00 | 9,00 | 9,00 | 9,00 | - | 1.847.461,24 | 1.109.994,88 | 128.026,88 | | | | | | | | | | | | | | | | | | | | |
| | Empréstimo de 300.000,00 | 20/09/2020 | 15 | 20/09/2025 | 20/09/2020 | Financiamento complementar de investimentos em obras de infraestrutura | 300.000,00 | 300.000,00 | 5,020% | 299.999,99 | 15.000,00 | 33.000,00 | 27.000,00 | - | - | 9,00 | 9,00 | 9,00 | 9,00 | - | 1.847.461,24 | 1.109.994,88 | 128.026,88 | | | | | | | | | | | | | | | | | | | | |
| Médico e Grupo Preço Básico | Empréstimo de 650.000,00 | 20/09/2020 | 15 | 20/09/2025 | 20/09/2020 | Financiamento complementar de investimentos em obras de infraestrutura | 650.000,00 | 650.000,00 | 0,020% | 649.999,99 | 32.500,00 | 65.000,00 | 52.500,00 | - | - | 6,00 | 6,00 | 6,00 | 6,00 | - | 1.847.461,24 | 1.109.994,88 | 128.026,88 | | | | | | | | | | | | | | | | | | | | |
| | Empréstimo de 650.000,00 | 20/09/2020 | 15 | 20/09/2025 | 20/09/2020 | Financiamento complementar de investimentos em obras de infraestrutura | 650.000,00 | 650.000,00 | 0,020% | 649.999,99 | 32.500,00 | 65.000,00 | 52.500,00 | - | - | 6,00 | 6,00 | 6,00 | 6,00 | - | 1.847.461,24 | 1.109.994,88 | 128.026,88 | | | | | | | | | | | | | | | | | | | | |
| Médico e Grupo Preço Básico | Empréstimo de 1.250.000,00 | 07/02/2020 | 15 | 07/02/2025 | 07/02/2020 | Financiamento complementar de investimentos em obras de infraestrutura | 1.250.000,00 | 1.250.000,00 | 0,020% | 1.249.999,99 | 62.500,00 | 125.000,00 | 102.500,00 | - | - | 12,00 | 12,00 | 12,00 | 12,00 | - | 1.847.461,24 | 1.109.994,88 | 128.026,88 | | | | | | | | | | | | | | | | | | | | |
| | Empréstimo de 1.250.000,00 | 07/02/2020 | 15 | 07/02/2025 | 07/02/2020 | Financiamento complementar de investimentos em obras de infraestrutura | 1.250.000,00 | 1.250.000,00 | 0,020% | 1.249.999,99 | 62.500,00 | 125.000,00 | 102.500,00 | - | - | 12,00 | 12,00 | 12,00 | 12,00 | - | 1.847.461,24 | 1.109.994,88 | 128.026,88 | | | | | | | | | | | | | | | | | | | | |

(Handwritten signatures and initials)

(a) Identificando cada um dos montos, designadamente, impostos, comissões e outros encargos a especificar
(b) Para efeitos de cálculo, deverá tomar-se por referência os valores em dívida em 01/01/2024, constante do mapa 8.3.1 (Imparitätsmap), que integra o correspondente processo de prestação de contas
(c) Empréstimos que não são considerados para efeitos de cálculo da Dívida Total

Período : 2020/01/01 2020/12/31

Euros

| RUBRICA | RECEBIMENTOS / PAGAMENTOS | FONTES DE FINANCIAMENTO (n) | | | | | TOTAL |
|-------------|---|-----------------------------|-----|-------------------|------|------------|----------------------|
| | | R P | R G | U E | EMPR | F. ALHEIOS | |
| RA01 | Saldo de gerência anterior | 401.402,83 | | | | | 1.146.719,15 |
| R101 | Operações orçamentais [1] | 401.402,83 | | | | | 401.402,83 |
| R102 | Devolução do saldo oper. orçamentais | 401.402,83 | | | | | 401.402,83 |
| R104 | Recebimento do saldo devolvido por terceiras entidades | | | | | | |
| R103 | Operações de tesouraria [A] | | | | | 745.316,32 | 745.316,32 |
| RA02 | Receita corrente | 12.819.384,46 | | | | | 12.819.384,46 |
| R1 | Receita fiscal | 1.736.554,16 | | | | | 1.736.554,16 |
| R1.1 | Impostos diretos | 1.731.305,41 | | | | | 1.731.305,41 |
| R1.2 | Impostos indiretos | 5.248,75 | | | | | 5.248,75 |
| R2 | Contribuições para sistemas de proteção social e subsistemas de saúde | | | | | | |
| R3 | Taxas, multas e outras penalidades | 525.442,02 | | | | | 525.442,02 |
| R4 | Rendimentos de propriedade | 638.796,74 | | | | | 638.796,74 |
| R5 | Transferências e subsídios correntes | 8.773.908,54 | | | | | 8.773.908,54 |
| R5.1 | Transferências correntes | 8.773.908,54 | | | | | 8.773.908,54 |
| R5.1.1 | Administrações Públicas | 8.773.908,54 | | | | | 8.773.908,54 |
| R5.1.1.1 | Administração Central - Estado Português | 8.671.772,87 | | | | | 8.671.772,87 |
| R5.1.1.2 | Administração Central - Outras entidades | 102.135,67 | | | | | 102.135,67 |
| R5.1.1.3 | Segurança Social | | | | | | |
| R5.1.1.4 | Administração Regional | | | | | | |
| R5.1.1.5 | Administração Local | | | | | | |
| R5.1.2 | Exterior - U E | | | | | | |
| R5.1.3 | Outras | | | | | | |
| R5.2 | Subsídios correntes | | | | | | |
| R6 | Venda de bens e serviços | 1.063.495,62 | | | | | 1.063.495,62 |
| R7 | Outras receitas correntes | 81.187,38 | | | | | 81.187,38 |
| RA03 | Receita de capital | 1.709.472,17 | | 984.500,35 | | | 2.693.972,52 |
| R8 | Venda de bens de investimento | 93.826,74 | | | | | 93.826,74 |
| R9 | Transferências e subsídios de capital | 1.582.794,65 | | 984.500,35 | | | 2.567.295,00 |
| R9.1 | Transferências de capital | 1.582.794,65 | | 984.500,35 | | | 2.567.295,00 |
| R9.1.1 | Administrações Públicas | 1.267.860,94 | | 890.017,03 | | | 2.157.877,97 |
| R9.1.1.1 | Administração Central - Estado Português | 1.227.860,94 | | 890.017,03 | | | 2.117.877,97 |
| R9.1.1.2 | Administração Central - Outras entidades | 40.000,00 | | | | | 40.000,00 |
| R9.1.1.3 | Segurança Social | | | | | | |
| R9.1.1.4 | Administração Regional | | | | | | |
| R9.1.1.5 | Administração Local | | | | | | |
| R9.1.2 | Exterior - U E | | | | | | |
| R9.1.3 | Outras | 314.933,71 | | 94.483,32 | | | 409.417,03 |
| R9.2 | Subsídios de capital | | | | | | |
| R10 | Outras receitas de capital | 32.850,78 | | | | | 32.850,78 |
| RA04 | Receita efetiva [2] | 14.528.856,63 | | 984.500,35 | | | 15.513.356,98 |
| R11 | Reposições não abatidas aos pagamentos | | | | | | |
| RA05 | Receita não efetiva [3] | | | 245.174,29 | | | 245.174,29 |
| R12 | Receita com ativos financeiros | | | | | | |
| R13 | Receita com passivos financeiros | | | | | | |
| RA06 | Soma [4]=[1]+[2]+[3] | 14.930.259,46 | | 984.500,35 | | | 16.159.934,10 |
| ROT1 | Operações de tesouraria [B] | | | | | 174.653,15 | 174.653,15 |
| DA01 | Despesa corrente | 10.607.886,32 | | | | | 10.607.886,32 |
| D1 | Despesas com o pessoal | 5.782.309,99 | | | | | 5.782.309,99 |

* Os pagamentos, recebimentos, assim como os saldos deverão estar discriminados de acordo com os grupos de fontes de financiamento.

Período : 2020/01/01 - 2020/12/31

Euros

| RUBRICA | RECEBIMENTOS / PAGAMENTOS | FONTES DE FINANCIAMENTO (n) | | | | | TOTAL | 2019 |
|------------|--|-----------------------------|-----|-------------------|------|-------------------|----------------------|------|
| | | R P | R G | U E | EMPR | F. ALHEIOS | | |
| D1.1 | Remunerações Certas e Permanentes | 4.444.074,64 | | | | | 4.444.074,64 | |
| D1.2 | Abonos Variáveis ou Eventuais | 78.115,59 | | | | | 78.115,59 | |
| D1.3 | Segurança social | 1.260.119,76 | | | | | 1.260.119,76 | |
| D2 | Aquisição de bens e serviços | 3.393.536,54 | | | | | 3.393.536,54 | |
| D3 | Juros e outros encargos | 59.468,17 | | | | | 59.468,17 | |
| D4 | Transferências e subsídios correntes | 1.323.393,28 | | | | | 1.323.393,28 | |
| D4.1 | Transferências correntes | 937.774,22 | | | | | 937.774,22 | |
| D4.1.1 | Administrações Públicas | 344.535,89 | | | | | 344.535,89 | |
| D4.1.1.1 | Administração Central - Estado | | | | | | | |
| D4.1.1.1.1 | Português | | | | | | | |
| D4.1.1.1.2 | Administração Central - Outras entidades | | | | | | | |
| D4.1.1.2 | Administração Regional | | | | | | | |
| D4.1.1.3 | Administração Local | | | | | | | |
| D4.1.1.4 | Entidades do Setor Não Lucrativo | | | | | | | |
| D4.1.1.5 | Famílias | | | | | | | |
| D4.1.2 | Outras | | | | | | | |
| D4.1.3 | Subsídios Correntes | | | | | | | |
| D4.1.4 | Outras despesas correntes | | | | | | | |
| D4.2 | | 385.619,06 | | | | | 385.619,06 | |
| D5 | | 49.178,34 | | | | | 49.178,34 | |
| DA02 | Despesa de capital | 3.670.574,72 | | 189.736,04 | | | 3.860.310,76 | |
| D6 | Aquisição de bens de capital | 3.134.676,84 | | 189.736,04 | | | 3.324.412,88 | |
| D7 | Transferências e subsídios de capital | 535.897,88 | | | | | 535.897,88 | |
| D7.1 | Transferências de capital | 535.897,88 | | | | | 535.897,88 | |
| D7.1.1 | Administrações Públicas | 95.328,11 | | | | | 95.328,11 | |
| D7.1.1.1 | Administração Central - Estado | | | | | | | |
| D7.1.1.1.1 | Português | | | | | | | |
| D7.1.1.1.2 | Administração Central - Outras entidades | | | | | | | |
| D7.1.1.2 | Segurança Social | | | | | | | |
| D7.1.1.3 | Administração Regional | | | | | | | |
| D7.1.1.4 | Administração Local | | | | | | | |
| D7.1.1.5 | Entidades do Setor não Lucrativo | | | | | | | |
| D7.1.2 | Famílias | | | | | | | |
| D7.1.3 | Outras | | | | | | | |
| D7.1.4 | Subsídios de capital | | | | | | | |
| D7.2 | Outras despesas de capital | | | | | | | |
| D8 | | 95.328,11 | | | | | 95.328,11 | |
| | | 347.086,00 | | | | | 347.086,00 | |
| | | 93.483,77 | | | | | 93.483,77 | |
| DA03 | Despesa efetiva [5] | 14.278.461,04 | | 189.736,04 | | | 14.468.197,08 | |
| DA04 | Despesa não efetiva [6] | 547.930,71 | | | | | 547.930,71 | |
| D9 | Despesa com ativos financeiros | 10.229,48 | | | | | 10.229,48 | |
| D10 | Despesa com passivos financeiros | 537.701,23 | | | | | 537.701,23 | |
| DA05 | Soma [7]=[5]+[6] | 14.826.391,75 | | 189.736,04 | | | 15.016.127,79 | |
| DOT1 | Operações de tesouraria [C] | | | | | | | |
| DA06 | Saldo para a gerência seguinte | 103.867,71 | | 794.764,31 | | | 187.713,32 | |
| DA07 | Operações orçamentais [8] = [4]-[7] | 103.867,71 | | 794.764,31 | | 245.174,29 | 732.256,15 | |
| DA08 | Operações de tesouraria [D]=[A]+[B]-[C] | | | | | 245.174,29 | 732.256,15 | |
| DA09 | Saldo global [2] - [5] | 250.395,59 | | 794.764,31 | | | 1.045.159,90 | |
| DA10 | Despesa primária | 14.218.992,87 | | 189.736,04 | | | 14.408.728,91 | |
| DA11 | Saldo corrente | 2.211.498,14 | | | | | 2.211.498,14 | |
| DA12 | Saldo de capital | -1.961.102,55 | | | | | -1.166.338,24 | |
| DA13 | Saldo primário | 309.863,76 | | | | | 1.104.628,07 | |
| DA14 | Receita total [1] + [2] + [3] | 14.930.259,46 | | | | 245.174,29 | 16.159.934,10 | |
| DA15 | Despesa total [5] + [6] | 14.826.391,75 | | | | | 15.016.127,79 | |

* Os pagamentos, recebimentos, assim como os saldos deverão estar discriminados de acordo com os grupos de fontes de financiamento.

| Rubrica | Designação | Previsões corrigidas | Previsões por liquidar | Receitas por cobrar de períodos anteriores | Pecalias liquidadas | Liquidações anuladas | Receitas cobradas brutas | Reembolsos e Restituições | | | Receitas Cobradas Líquidas | | | Recebimentos diferidos | Resscia por cobrar no final do período | Liquidações de períodos futuros | | | Buroc | | | | | | | | | | | | | | | |
|------------|--|----------------------|------------------------|--|---------------------|----------------------|--------------------------|---------------------------|------------|---------------------|----------------------------|-------|-------|------------------------|--|---------------------------------|-----------|--------------|-----------|--------------------|----------|----------|-----------|--------------|--------------|--|--|-----------|--|--|--|--|--|--|
| | | | | | | | | Empilides | Pagos | Períodos anteriores | Período corrente | Total | (n+1) | | | (n+2) | (n+3) | (n+4) | | Períodos seguintes | | | | | | | | | | | | | | |
| 01 | RECEITA CORRENTE | 13.423.797,61 | 156.747,67 | 425.040,48 | 13.293.873,31 | 451.777,85 | 12.879.740,32 | 60.355,86 | 190.111,59 | 12.629.272,87 | 12.819.364,46 | | | 447.665,48 | | | | | | | | | | | | | | | | | | | | |
| 0101 | Impostos diretos | 1.586.650,48 | -144.654,93 | | 1.731.305,41 | | 1.731.305,41 | | | 1.731.305,41 | 1.731.305,41 | | | | | | | | | | | | | | | | | | | | | | | |
| 0102 | Sobre o rendimento | 1.586.650,48 | -144.654,93 | | 1.731.305,41 | | 1.731.305,41 | | | 1.731.305,41 | 1.731.305,41 | | | | | | | | | | | | | | | | | | | | | | | |
| 010202 | Imposto municipal sobre imóveis | 890.591,18 | -64.787,03 | | 955.378,21 | | 955.378,21 | | | 955.378,21 | 955.378,21 | | | | | | | | | | | | | | | | | | | | | | | |
| 010203 | Imposto único de circulação | 340.474,02 | -31.150,61 | | 372.224,63 | | 372.224,63 | | | 372.224,63 | 372.224,63 | | | | | | | | | | | | | | | | | | | | | | | |
| 010204 | Imposto municipal sobre as transações onerosas de imóveis | 296.712,79 | -41.201,31 | | 337.914,13 | | 337.914,13 | | | 337.914,13 | 337.914,13 | | | | | | | | | | | | | | | | | | | | | | | |
| 010205 | Derrama | 57.462,24 | -3.581,25 | | 61.043,49 | | 61.043,49 | | | 61.043,49 | 61.043,49 | | | | | | | | | | | | | | | | | | | | | | | |
| 010207 | Impostos aboliidos | | | | | | | | | | | | | | | | | | | | | | | | | | | | | | | | | |
| 010209 | Impostos directos diversos | 1.410,25 | -3.394,70 | | 4.744,95 | | 4.744,95 | | | 4.744,95 | 4.744,95 | | | | | | | | | | | | | | | | | | | | | | | |
| 02 | Impostos indirectos | 4.839,19 | -1.194,85 | 785,29 | 6.144,27 | 895,52 | 6.144,27 | 895,52 | -37,02 | 5.285,77 | 5.248,75 | | | 785,29 | | | | | | | | | | | | | | | | | | | | |
| 0201 | Sobre o consumo | 4.839,19 | -1.194,85 | 785,29 | 6.144,27 | 895,52 | 6.144,27 | 895,52 | -37,02 | 5.285,77 | 5.248,75 | | | 785,29 | | | | | | | | | | | | | | | | | | | | |
| 0202 | Impostos indirectos especificos das autarquias locais | 4.839,19 | -1.194,85 | 785,29 | 6.144,27 | 895,52 | 6.144,27 | 895,52 | -37,02 | 5.285,77 | 5.248,75 | | | 785,29 | | | | | | | | | | | | | | | | | | | | |
| 020206 | Contribuições para Segurancia Social, Caixa Geral de Aposentações e ADSE | | | | | | | | | | | | | | | | | | | | | | | | | | | | | | | | | |
| 03 | Subsistema previdencial | | | | | | | | | | | | | | | | | | | | | | | | | | | | | | | | | |
| 0301 | Regimes complementares e especiais | | | | | | | | | | | | | | | | | | | | | | | | | | | | | | | | | |
| 0303 | Caixa Geral de Aposentações e ADSE | | | | | | | | | | | | | | | | | | | | | | | | | | | | | | | | | |
| 04 | Taxes, multas e outras penalidades | 591.253,34 | -31.894,91 | 94.553,64 | 627.281,11 | 98.676,50 | 533.389,06 | 7.956,04 | 7.956,04 | 53.419,17 | 472.022,85 | | | 97.716,23 | | | | | | | | | | | | | | | | | | | | |
| 0401 | Taxes | 586.314,10 | -24.343,43 | 88.163,78 | 621.062,65 | 98.568,30 | 527.479,00 | 7.956,04 | 7.956,04 | 53.146,68 | 466.375,28 | | | 91.135,57 | | | | | | | | | | | | | | | | | | | | |
| 040123 | Taxes especificas das autarquias locais | 102.682,55 | 70.856,03 | 6.966,81 | 30.059,46 | 5.199,75 | 31.184,79 | 4.519,37 | 4.519,37 | 2.195,21 | 24.450,21 | | | 5.182,10 | | | | | | | | | | | | | | | | | | | | |
| 04012301 | Mercados e feiras | 138.697,16 | -21.408,06 | 746,42 | 155.402,02 | 6.052,62 | 162.718,57 | 3.369,17 | 3.369,17 | -1.083,89 | 160.433,29 | | | 746,42 | | | | | | | | | | | | | | | | | | | | |
| 04012303 | Ocupação da via publica | 1.204,13 | 753,16 | | 477,97 | 21,00 | 450,97 | | | | 450,97 | | | | | | | | | | | | | | | | | | | | | | | |
| 04012305 | Caça e pesca | 12.457,50 | 1.547,50 | | 11.132,63 | 222,63 | 10.977,50 | 67,50 | 67,50 | | 10.910,00 | | | | | | | | | | | | | | | | | | | | | | | |
| 04012306 | Saneamento | 320.822,65 | -76.545,23 | 77.112,51 | 407.212,08 | 86.956,71 | 315.472,76 | 67,50 | 67,50 | 51.546,41 | 263.926,35 | | | 81.895,12 | | | | | | | | | | | | | | | | | | | | |
| 04012399 | Outras taxes especificas das autarquias locais | 10.459,51 | 453,17 | 3.339,04 | 6.770,49 | 110,19 | 6.693,41 | | 488,95 | | 6.204,46 | | | 3.312,93 | | | | | | | | | | | | | | | | | | | | |
| 0401239901 | Taxa Depósito Ficha Técnica de Habitação (TDFTH) | 355,13 | -262,30 | | 617,43 | | 617,43 | | | 617,43 | 617,43 | | | | | | | | | | | | | | | | | | | | | | | |
| 0401239999 | Outras | 10.104,38 | 715,47 | 3.339,04 | 6.161,06 | 110,19 | 6.075,98 | | | 488,95 | 5.587,03 | | | 3.312,93 | | | | | | | | | | | | | | | | | | | | |
| 0402 | Multas e outras penalidades | 4.949,24 | -7.551,48 | 6.399,86 | 6.218,46 | 107,60 | 5.920,06 | | 272,49 | 5.647,57 | 5.320,06 | | | 6.580,66 | | | | | | | | | | | | | | | | | | | | |
| 040201 | Juros de mora | 1.765,35 | -81,27 | 857,76 | 1.095,06 | 107,60 | 799,66 | | 272,49 | 527,17 | 799,66 | | | 1.008,56 | | | | | | | | | | | | | | | | | | | | |
| 040204 | Coumas e penalidades por contra-ordenações | 2.578,50 | -2.541,90 | | 5.120,40 | | 5.120,40 | | | 5.120,40 | 5.120,40 | | | | | | | | | | | | | | | | | | | | | | | |
| 040299 | Multas e penalidades diversas | 603,79 | -4.929,31 | 5.539,10 | 641.231,32 | 2.434,58 | 641.231,32 | 2.434,58 | | 638.796,74 | 638.796,74 | | | 5.532,10 | | | | | | | | | | | | | | | | | | | | |
| 05 | Rendimentos da propriedade | 657.180,08 | 18.383,34 | | | | | | | | | | | | | | | | | | | | | | | | | | | | | | | |
| 0501 | Juros - Sociedades e quase-sociedades não financeiras | 353,88 | 353,88 | | | | | | | | | | | | | | | | | | | | | | | | | | | | | | | |
| 0502 | Juros - Sociedades Financeiras | 353,88 | 353,88 | | | | | | | | | | | | | | | | | | | | | | | | | | | | | | | |
| 050201 | Bancos e outras instituições financeiras | 353,88 | 353,88 | | | | | | | | | | | | | | | | | | | | | | | | | | | | | | | |
| 0503 | Juros - Administrações Públicas | 132,06 | 132,06 | | | | | | | | | | | | | | | | | | | | | | | | | | | | | | | |
| 0506 | Juros - Resto do mundo | 122,06 | 122,06 | | | | | | | | | | | | | | | | | | | | | | | | | | | | | | | |
| 0507 | Dividendos e participações nos lucros de sociedades e quase-sociedades não financeiras | 10,00 | 10,00 | | | | | | | | | | | | | | | | | | | | | | | | | | | | | | | |
| 050702 | Empresas públicas municipais e intermunicipais | 10,00 | 10,00 | | | | | | | | | | | | | | | | | | | | | | | | | | | | | | | |
| 050799 | Outras | 30,00 | 30,00 | | | | | | | | | | | | | | | | | | | | | | | | | | | | | | | |
| 0509 | Participações nos lucros de administrações públicas | 10,00 | 10,00 | | | | | | | | | | | | | | | | | | | | | | | | | | | | | | | |
| 050999 | Outras | 10,00 | 10,00 | | | | | | | | | | | | | | | | | | | | | | | | | | | | | | | |
| Total : | | | | | | | | | | | | | | | 2.183.248,95 | -177.248,75 | 95.338,93 | 2.364.307,99 | 99.572,02 | 2.270.847,74 | 8.051,56 | 6.051,56 | 53.382,15 | 2.208.514,03 | 2.261.995,18 | | | 98.301,52 | | | | | | |

Handwritten signatures and initials in blue ink, including a large signature on the right side and initials 'A' and 'S' on the left side.

COMERC - DEMONSTRAÇÃO ORÇAMENTAL DA RECEITA
CCB

Período : 2020/01/01 a 2020/12/31 Visualizar Contas s/ Mov. ? N Acumulados + S Euros

| Rubrica | Designação | Previsões corrigidas | Previsões por liquidar | Receitas por cobrar de períodos anteriores | Receitas líquidas | Liquidações anuladas | Receitas cobradas brutas | Reembolsos e Restituições | | | Prestações Cobradas Líquidas | | | Recebimentos diferidos | Necessa por cobrar no final do período | Liquidações de períodos futuros | | | |
|----------|--|----------------------|------------------------|--|-------------------|----------------------|--------------------------|---------------------------|-----------|---------------------|------------------------------|---------------|-------|------------------------|--|---------------------------------|-------|--------------------|--|
| | | | | | | | | Emitidos | Pagos | Períodos anteriores | Período corrente | Total | (n+1) | | | (n+3) | (n+4) | Períodos seguintes | |
| 0510 | Rendas | 656.684,14 | 17.887,40 | 308.120,02 | 641.231,32 | 2.434,58 | 641.231,32 | 2.434,58 | 2.434,58 | | 638.796,74 | 638.796,74 | | | | | | | |
| 051099 | Outros | 656.684,14 | 17.887,40 | | 641.231,32 | 2.434,58 | 641.231,32 | 2.434,58 | 2.434,58 | | 638.796,74 | 638.796,74 | | | | | | | |
| 06 | Transferências correntes | 8.310.877,89 | 136.959,35 | 141.475,59 | 8.420.111,72 | 46.203,18 | 8.420.111,72 | 46.203,18 | 46.203,18 | | 8.319.242,15 | 8.773.909,54 | | | | | | | |
| 0601 | Sociedades e quase-sociedades não financeiras | 10,00 | 10,00 | | 8.420.111,72 | 46.203,18 | 8.420.111,72 | 46.203,18 | 46.203,18 | | 8.319.242,15 | 8.773.909,54 | | | | | | | |
| 060101 | Públicas | 10,00 | 10,00 | | 8.420.111,72 | 46.203,18 | 8.420.111,72 | 46.203,18 | 46.203,18 | | 8.319.242,15 | 8.773.909,54 | | | | | | | |
| 06010199 | Outras | 10,00 | 10,00 | | 8.420.111,72 | 46.203,18 | 8.420.111,72 | 46.203,18 | 46.203,18 | | 8.319.242,15 | 8.773.909,54 | | | | | | | |
| 0602 | Sociedades financeiras | | | | | | | | | | | | | | | | | | |
| 0603 | Administração central | 8.410.867,89 | 136.959,35 | | 8.420.111,72 | 46.203,18 | 8.420.111,72 | 46.203,18 | 46.203,18 | | 8.319.242,15 | 8.773.909,54 | | | | | | | |
| 060301 | Estado | 8.408.731,89 | 136.959,02 | | 8.417.976,05 | 46.203,18 | 8.417.976,05 | 46.203,18 | 46.203,18 | | 8.317.106,48 | 8.671.772,87 | | | | | | | |
| 06030101 | Fundo de Equilíbrio Financeiro | 6.385.951,00 | 0,04 | | 6.385.951,96 | | 6.385.951,96 | | | | 6.385.951,96 | 6.385.951,96 | | | | | | | |
| 06030102 | Fundo Social Municipal | 445.190,00 | | | 445.190,00 | | 445.190,00 | | | | 445.190,00 | 445.190,00 | | | | | | | |
| 06030103 | Participação fica no IRS | 242.006,00 | | | 242.006,00 | | 242.006,00 | | | | 242.006,00 | 242.006,00 | | | | | | | |
| 06030106 | Transferência de competências - Lei n.º 50/2018 | 228.650,00 | -0,04 | | 228.650,04 | | 228.650,04 | | | | 228.650,04 | 228.650,04 | | | | | | | |
| 06030199 | Outras | 1.566.933,89 | 136.959,02 | | 1.716.178,05 | 46.203,18 | 1.716.178,05 | 46.203,18 | 46.203,18 | | 1.715.308,48 | 1.715.308,48 | | | | | | | |
| 060307 | Sociedades e fundos autónomos | 102.136,00 | 0,33 | | 102.135,67 | | 102.135,67 | | | | 102.135,67 | 102.135,67 | | | | | | | |
| 06030701 | Transferência de competências - Lei n.º 50/2018 | 102.136,00 | 0,33 | | 102.135,67 | | 102.135,67 | | | | 102.135,67 | 102.135,67 | | | | | | | |
| 0604 | Administração regional | | | | | | | | | | | | | | | | | | |
| 0605 | Administração local | | | | | | | | | | | | | | | | | | |
| 060501 | Comitê | | | | | | | | | | | | | | | | | | |
| 060502 | Região Autónoma dos Açores | | | | | | | | | | | | | | | | | | |
| 060503 | Região Autónoma da Madeira | | | | | | | | | | | | | | | | | | |
| 0606 | Segurança social | | | | | | | | | | | | | | | | | | |
| 0607 | Instituições sem fins lucrativos | | | | | | | | | | | | | | | | | | |
| 0608 | Famílias | | | | | | | | | | | | | | | | | | |
| 0609 | Baixo do mado | | | | | | | | | | | | | | | | | | |
| 07 | Venda de bens e serviços correntes | 1.241.335,05 | -149.324,89 | 308.120,02 | 1.385.731,56 | 303.191,24 | 1.666.240,99 | 2.745,37 | 2.745,37 | | 881.414,37 | 1.063.495,62 | | 327.164,72 | | | | | |
| 0701 | Venda de bens | 578.999,23 | -107.951,77 | 141.475,59 | 717.681,24 | 172.205,77 | 550.769,63 | 93.411,28 | 93.411,28 | | 457.357,35 | 550.769,63 | | 136.182,37 | | | | | |
| 070103 | Publicações e impressos | 658,47 | 353,07 | | 310,24 | 14,84 | 295,40 | | | | 295,40 | 295,40 | | | | | | | |
| 070105 | Bens inutilizados | 10,00 | | | 500,00 | | 900,00 | | | | 900,00 | 900,00 | | | | | | | |
| 070106 | Produtos agrícolas e pecuários | 1.127,50 | 195,65 | | 941,65 | | 941,65 | | | | 941,65 | 941,65 | | | | | | | |
| 070108 | Mercadorias | 576.193,46 | -108.620,49 | 141.475,59 | 715.529,29 | 172.190,83 | 548.631,58 | 93.411,28 | 93.411,28 | | 455.220,30 | 548.631,58 | | 136.182,37 | | | | | |
| 07010801 | Água | 576.193,46 | -108.620,49 | 141.475,59 | 715.529,29 | 172.190,83 | 548.631,58 | 93.411,28 | 93.411,28 | | 455.220,30 | 548.631,58 | | 136.182,37 | | | | | |
| 070110 | Degradáveis, resíduos e refugos | 1.000,00 | 1.000,00 | | 1.000,00 | | 1,00 | | | | 1,00 | 1,00 | | | | | | | |
| 07011001 | Sucata | 1.000,00 | 1.000,00 | | 1,00 | | 1,00 | | | | 1,00 | 1,00 | | | | | | | |
| 070111 | Produtos acabados e intermediários | | | | | | | | | | | | | | | | | | |
| 0702 | Serviços | 621.822,61 | -36.026,76 | 162.014,83 | 622.476,51 | 126.641,97 | 475.255,04 | 22,57 | 22,57 | | 386.862,50 | 475.232,47 | | 182.616,90 | | | | | |
| 070201 | Aluguer de equipas e equipamentos | 50,00 | | | 50,00 | | | | | | | | | 39,30 | | | | | |
| 070202 | Estudos, pareceres, projectos e consultoria | 1.140,42 | 637,36 | | 503,06 | | 173,76 | | | | 173,76 | 173,76 | | | | | | | |
| 070208 | Serviços sociais, recreativos, culturais e de desporto | 221.259,21 | 40.586,80 | 48.202,19 | 137.800,29 | 5.330,07 | 131.575,87 | 22,57 | 22,57 | | 115.250,70 | 131.553,30 | | 49.119,41 | | | | | |
| 07020801 | Serviços sociais | 128.670,39 | -12.074,83 | 43.459,21 | 102.542,61 | 5.256,40 | 97.452,55 | | | | 83.869,49 | 97.452,55 | | 43.292,67 | | | | | |
| 07020802 | Serviços recreativos | | | | | | | | | | | | | | | | | | |
| 07020803 | Serviços culturais | 92.586,82 | 52.661,63 | 4.742,98 | 35.357,58 | 73,47 | 34.123,32 | | | | 31.381,21 | 34.100,75 | | 5.826,44 | | | | | |
| 07020901 | Serviços desportivos | 399.372,98 | -77.300,92 | 113.812,64 | 484.175,16 | 121.311,90 | 343.505,41 | 22,57 | 22,57 | | 271.438,04 | 343.505,41 | | 133.168,49 | | | | | |
| 07020902 | Serviços específicos das autarquias | | | | | | | | | | | | | | | | | | |
| 07020901 | Saneamento | 66,90 | 66,90 | | 66,90 | | 66,90 | | | | 66,90 | 66,90 | | | | | | | |
| 07020902 | Resíduos sólidos | 370.261,33 | -82.287,76 | 113.728,28 | 459.879,94 | 121.059,11 | 319.683,79 | 22,57 | 22,57 | | 247.616,42 | 319.683,79 | | 132.665,32 | | | | | |
| 07020903 | Transferências colectivas de pessoas e mercadorias | 3.583,13 | -845,30 | | 4.473,90 | 45,47 | 4.387,99 | | | | 4.387,99 | 4.387,99 | | 41,14 | | | | | |
| 07020904 | Tributos por conta de particulares | 19.078,27 | 586,34 | | 18.489,93 | | 18.489,93 | | | | 18.489,93 | 18.489,93 | | 177,67 | | | | | |
| 07020905 | Centúrios | 5.000,00 | 4.452,58 | | 547,42 | | 369,75 | | | | 369,75 | 369,75 | | | | | | | |
| 07020909 | Outros | | | | | | | | | | | | | | | | | | |
| | Total : | 12.950.219,47 | -167.094,87 | 398.744,99 | 13.155.449,55 | 446.850,20 | 12.757.639,80 | 57.511,89 | 57.511,89 | | 189.829,79 | 12.910.298,12 | | 417.216,43 | | | | | |

Handwritten signatures and initials in blue ink are present over the table data, primarily in the right-hand columns (Liquidações de períodos futuros and Recebimentos diferidos).

12

DOORC - DEMONSTRAÇÃO ORÇAMENTAL DA RECEITA
CUB

| Rubrica | Designação | Previsões corrigidas | Previsões por liquidar | Receitas por cobrar de períodos anteriores | Receitas líquidas | Liquidações anuladas | Receitas cobradas brutas | Reembolsos e Restituições | | Receitas Cobradas Líquidas | | Recebimentos diferidos | Receita por cobrar no final do período | Liquidações de períodos futuros | | | | | | | | | | | | | | | | |
|----------|---|----------------------|------------------------|--|-------------------|----------------------|--------------------------|---------------------------|----------|----------------------------|------------------|------------------------|--|---------------------------------|------------|------------|---------------|--------------------|---------------|-----------|-----------|------------|---------------|---------------|------------|--|--|--|--|--|
| | | | | | | | | Emittidos | Pagos | Períodos anteriores | Período corrente | | | (n+1) | (n+2) | (n+3) | (n+4) | Períodos seguintes | | | | | | | | | | | | |
| 07020999 | Outros | 1.383,35 | 724,34 | 84,36 | 791,97 | 207,32 | 574,65 | | | | | | 84,36 | | | | | | | | | | | | | | | | | |
| 0703 | Rendas | 40.533,61 | -5.246,36 | 4.629,60 | 45.319,87 | 4.343,50 | 40.217,32 | 2.722,80 | 2.722,80 | 300,00 | 37.194,52 | 574,65 | 8.365,45 | | | | | | | | | | | | | | | | | |
| 070301 | Habitatões | 6.881,28 | -3.463,28 | | 12.157,52 | 1.847,26 | 9.601,93 | 1.660,50 | 1.660,50 | | 8.141,43 | | 2.208,83 | | | | | | | | | | | | | | | | | |
| 070302 | Edifícios | 14.316,99 | 1.995,22 | 4.629,60 | 7.156,47 | 2.362,50 | 5.159,27 | 1.062,30 | 1.062,30 | 300,00 | 3.806,97 | | 5.416,80 | | | | | | | | | | | | | | | | | |
| 070399 | Outras | 19.113,34 | -6.877,60 | | 26.034,88 | 333,94 | 25.246,12 | | | | 25.246,12 | | 744,82 | | | | | | | | | | | | | | | | | |
| 08 | Outras receitas correntes | 431.651,18 | 328.464,56 | 21.581,53 | 81.380,92 | 376,83 | 81.309,55 | 121,17 | 121,17 | -18,20 | 81.205,58 | | 21.999,24 | | | | | | | | | | | | | | | | | |
| 0001 | Outras | 431.641,18 | 328.454,56 | 21.581,53 | 81.381,92 | 376,83 | 81.309,55 | 121,17 | 121,17 | -18,20 | 81.205,58 | | 21.999,24 | | | | | | | | | | | | | | | | | |
| 000199 | Outras | 431.641,18 | 328.454,56 | 21.581,53 | 81.381,92 | 376,83 | 81.309,55 | 121,17 | 121,17 | -18,20 | 81.205,58 | | 21.999,24 | | | | | | | | | | | | | | | | | |
| 00019901 | Indemnizações por deterioração, roubo e extravio de bens patrimoniais | 8.307,19 | 8.330,25 | | 76,93 | | 76,93 | | | | 76,93 | | | | | | | | | | | | | | | | | | | |
| 06019902 | Indemnizações de estragos provocados por outros em viaturas ou em quaisquer outros equipamentos pertencentes às autarquias locais | 2.989,24 | 2.989,24 | | 136,96 | 136,96 | | | | | | | | | | | | | | | | | | | | | | | | |
| 06019999 | Diversas | 420.344,75 | 31.235,06 | 21.581,53 | 81.468,03 | 239,87 | 81.233,62 | 121,17 | 121,17 | -18,20 | 81.128,65 | | 21.999,24 | | | | | | | | | | | | | | | | | |
| 0602 | Subsídios | 10,00 | 10,00 | | | | | | | | | | | | | | | | | | | | | | | | | | | |
| 060299 | Segurança Social | 10,00 | 10,00 | | | | | | | | | | | | | | | | | | | | | | | | | | | |
| 09 | RECEITA CAPITAL | 7.539.017,72 | 4.599.870,31 | 4.105,32 | 2.942.416,81 | 3.270,00 | 97.096,74 | 3.270,00 | 3.270,00 | | 2.939.146,81 | | 93.826,74 | | | | | | | | | | | | | | | | | |
| 0901 | Venda de bens de investimento | 78.480,44 | -15.346,30 | | 64.934,24 | 3.270,00 | 64.934,24 | 3.270,00 | 3.270,00 | | 61.664,24 | | 61.664,24 | | | | | | | | | | | | | | | | | |
| 090106 | Administração Pública - Terrenos | 52.962,94 | -8.701,30 | | 64.934,24 | 3.270,00 | 64.934,24 | 3.270,00 | 3.270,00 | | 61.664,24 | | 61.664,24 | | | | | | | | | | | | | | | | | |
| 0902 | Administração Pública - Habitações | | | | | | | | | | | | | | | | | | | | | | | | | | | | | |
| 0903 | Edifícios | 23.610,00 | -5.902,50 | | 29.512,50 | | 29.512,50 | | | | | | 29.512,50 | | | | | | | | | | | | | | | | | |
| 090306 | Administração Pública - Edifícios | 23.610,00 | -5.902,50 | | 29.512,50 | | 29.512,50 | | | | | | 29.512,50 | | | | | | | | | | | | | | | | | |
| 0904 | Outros bens de investimento | 1.907,50 | -742,50 | | 2.650,00 | | 2.650,00 | | | | | | 2.650,00 | | | | | | | | | | | | | | | | | |
| 090401 | Sociedades e quase-sociedades não financeiras | | | | | | | | | | | | | | | | | | | | | | | | | | | | | |
| 090402 | Sociedades financeiras | | | | | | | | | | | | | | | | | | | | | | | | | | | | | |
| 090403 | Administração Pública - Administração central - Estado | | | | | | | | | | | | | | | | | | | | | | | | | | | | | |
| 090404 | Administração Pública - Administração central - Serviços e fundos autónomos | | | | | | | | | | | | | | | | | | | | | | | | | | | | | |
| 090405 | Administração Pública - Administração regional | | | | | | | | | | | | | | | | | | | | | | | | | | | | | |
| 090406 | Administração Pública - Administração local - Continente | 1.907,50 | -742,50 | | 2.650,00 | | 2.650,00 | | | | | | 2.650,00 | | | | | | | | | | | | | | | | | |
| 09040603 | Outros | 1.907,50 | -742,50 | | 2.650,00 | | 2.650,00 | | | | | | 2.650,00 | | | | | | | | | | | | | | | | | |
| 090407 | Administração Pública - Autónomas | | | | | | | | | | | | | | | | | | | | | | | | | | | | | |
| 090408 | Administração Pública - Segurança social | | | | | | | | | | | | | | | | | | | | | | | | | | | | | |
| 090409 | Instituições sem fins lucrativos | | | | | | | | | | | | | | | | | | | | | | | | | | | | | |
| 090410 | Famílias | | | | | | | | | | | | | | | | | | | | | | | | | | | | | |
| 090411 | Resto do mundo - União Europeia | | | | | | | | | | | | | | | | | | | | | | | | | | | | | |
| 090412 | Resto do mundo - Países terceiros e organizações internacionais | | | | | | | | | | | | | | | | | | | | | | | | | | | | | |
| 10 | Transferências de capital | 6.332.631,92 | 3.765.336,92 | 4.105,32 | 2.567.295,00 | 4.105,32 | 2.567.295,00 | | | | | | 2.567.295,00 | | | | | | | | | | | | | | | | | |
| 1001 | Sociedades e quase-sociedades não financeiras | 1.349.215,07 | 839.799,04 | 4.105,32 | 409.417,03 | 4.105,32 | 409.417,03 | | | | | | 409.417,03 | | | | | | | | | | | | | | | | | |
| 100101 | Públicas | | | | | | | | | | | | | | | | | | | | | | | | | | | | | |
| 100102 | Privadas | 1.349.215,07 | 839.799,04 | 4.105,32 | 409.417,03 | 4.105,32 | 409.417,03 | | | | | | 409.417,03 | | | | | | | | | | | | | | | | | |
| 1002 | Sociedades financeiras | | | | | | | | | | | | | | | | | | | | | | | | | | | | | |
| TOTAL : | | | | | | | | | | | | | | 14.751.493,12 | 981.199,41 | 429.145,80 | 13.300.301,08 | 459.153,17 | 13.306.254,09 | 63.625,86 | 63.625,86 | 190.111,59 | 13.135.516,64 | 13.322.628,23 | 447.665,48 | | | | | |

[Handwritten signatures and initials in blue ink]

DOEC - DEMONSTRAÇÃO ORÇAMENTAL DA RECEITA
CCB

| Rubrica | Designação | Previsões corrigidas | Previsões por liquidar | Receitas por cobrar de períodos anteriores | Receitas liquidadas | Liquidações anuladas | Receitas cobradas brutas | Reembolsos e Restituições | | | Receitas Cobradas Líquidas | | | Recebimentos diferidos | Receita por cobrar no final do período | Liquidações de períodos futuros | | | | |
|----------|---|----------------------|------------------------|--|---------------------|----------------------|--------------------------|---------------------------|---------------|---------------------|----------------------------|--------------|---------------|------------------------|--|---------------------------------|-------|-------|--------------------|----|
| | | | | | | | | Emittidos | Pagos | Períodos anteriores | Período corrente | Total | (n+1) | | | (n+2) | (n+3) | (n+4) | Períodos seguintes | |
| 1003 | Administração central | 5.083.416,85 | 2.925.538,88 | | 2.157.877,97 | | 2.157.877,97 | | | | | 2.157.877,97 | | | | | | | | |
| 100301 | Estado | 988.491,00 | | | 988.491,00 | | 988.491,00 | | | | | 988.491,00 | | | | | | | | |
| 10030101 | Fundo de Equilíbrio Financeiro | 734.956,00 | | | 734.956,00 | | 734.956,00 | | | | | 734.956,00 | | | | | | | | |
| 10030105 | Artigo 5º, nº 5 da Lei 73/2013 | 253.535,00 | | | 253.535,00 | | 253.535,00 | | | | | 253.535,00 | | | | | | | | |
| 100307 | Estado - Participação comunitária em projectos co-financiados | 4.054.925,85 | 2.925.538,88 | | 1.129.386,97 | | 1.129.386,97 | | | | | 1.129.386,97 | | | | | | | | |
| 100308 | Serviços e fundos autónomos | 40.000,00 | | | 40.000,00 | | 40.000,00 | | | | | 40.000,00 | | | | | | | | |
| 1004 | Outros | 40.000,00 | | | 40.000,00 | | 40.000,00 | | | | | 40.000,00 | | | | | | | | |
| 1004 | Administração regional | | | | | | | | | | | | | | | | | | | |
| 1005 | Administração local | | | | | | | | | | | | | | | | | | | |
| 100501 | Continente | | | | | | | | | | | | | | | | | | | |
| 100502 | Região Autónoma dos Açores | | | | | | | | | | | | | | | | | | | |
| 100503 | Região Autónoma da Madeira | | | | | | | | | | | | | | | | | | | |
| 1006 | Segurança social | | | | | | | | | | | | | | | | | | | |
| 1007 | Instituições sem fins lucrativos | | | | | | | | | | | | | | | | | | | |
| 1008 | Famílias | | | | | | | | | | | | | | | | | | | |
| 1009 | Resto do mundo | | | | | | | | | | | | | | | | | | | |
| 11 | Ativos financeiros | 2.000,00 | 2.000,00 | | | | | | | | | | | | | | | | | |
| 1101 | Depósitos, certificados de depósito e poupança | | | | | | | | | | | | | | | | | | | |
| 1102 | Títulos a curto prazo | | | | | | | | | | | | | | | | | | | |
| 1103 | Títulos a médio e longo prazos | | | | | | | | | | | | | | | | | | | |
| 1104 | Derivados financeiros | | | | | | | | | | | | | | | | | | | |
| 1105 | Empréstimos a curto prazo | | | | | | | | | | | | | | | | | | | |
| 110507 | Administração Pública - Administração local - Regiões Autónomas | | | | | | | | | | | | | | | | | | | |
| 1106 | Empréstimos a médio e longo prazos | | | | | | | | | | | | | | | | | | | |
| 110607 | Administração Pública - Administração local - Regiões Autónomas | | | | | | | | | | | | | | | | | | | |
| 1108 | Receções e outras participações | 2.000,00 | 2.000,00 | | | | | | | | | | | | | | | | | |
| 110806 | Administração Pública - Administração local - Continente | 2.000,00 | 2.000,00 | | | | | | | | | | | | | | | | | |
| 1109 | Unidades de participação | | | | | | | | | | | | | | | | | | | |
| 1111 | Outros activos financeiros | 1.077.861,39 | 832.687,10 | | 245.174,29 | | 245.174,29 | | | | | 245.174,29 | | | | | | | | |
| 12 | Passivos financeiros | | | | | | | | | | | | | | | | | | | |
| 1201 | Depósitos, certificados de depósito e poupança | | | | | | | | | | | | | | | | | | | |
| 1202 | Títulos a curto prazo | | | | | | | | | | | | | | | | | | | |
| 1203 | Títulos a médio e longo prazos | | | | | | | | | | | | | | | | | | | |
| 1204 | Derivados financeiros | | | | | | | | | | | | | | | | | | | |
| 1205 | Empréstimos a curto prazo | | | | | | | | | | | | | | | | | | | |
| 1206 | Empréstimos a médio e longo prazos | | | | | | | | | | | | | | | | | | | |
| 120601 | Sociedades e Quase - Sociedades não Financeiras | 1.077.861,39 | 832.687,10 | | 245.174,29 | | 245.174,29 | | | | | 245.174,29 | | | | | | | | |
| 120602 | Sociedades financeiras | 1.077.861,39 | 832.687,10 | | 245.174,29 | | 245.174,29 | | | | | 245.174,29 | | | | | | | | |
| 1207 | Outros passivos financeiros | | | | | | | | | | | | | | | | | | | |
| 13 | Outras receitas de capital | 48.043,97 | 15.193,19 | | 32.850,78 | | 32.850,78 | | | | | 32.850,78 | | | | | | | | |
| 1301 | Outras | 48.043,97 | 15.193,19 | | 32.850,78 | | 32.850,78 | | | | | 32.850,78 | | | | | | | | |
| 130199 | Outras | 48.043,97 | 15.193,19 | | 32.850,78 | | 32.850,78 | | | | | 32.850,78 | | | | | | | | |
| 14 | Recursos próprios comunitários | | | | | | | | | | | | | | | | | | | |
| 1401 | Recursos próprios comunitários | 401.402,83 | 435,91 | | 401.402,83 | | 401.402,83 | | | | | 401.402,83 | | | | | | | | |
| 15 | RECEITA OUTRAS Reposições não abatas nos pagamentos | 435,91 | 435,91 | | | | | | | | | | | | | | | | | |
| 1501 | Reposições não abatas nos pagamentos | 435,91 | 435,91 | | | | | | | | | | | | | | | | | |
| | | Total : | | 20.950.815,33 | 4.756.618,58 | 129.145,80 | 15.236.204,12 | 459.153,17 | 15.822.157,13 | 63.625,86 | 63.625,86 | 190.111,59 | 15.589.419,69 | 15.758.531,27 | 447.655,48 | | | | | 14 |

Período : 2020/01/01 2020/12/31 Visualizar Contas s/ Mov. ? N Acumulados ? S

| Rubrica | Designação | Previsões corrigidas | Previsões por liquidar | Receitas por cobrar de períodos anteriores | Parcelas liquidadas | Liquidações anuladas | Receitas cobradas brutas | Reembolsos e Restituições | | Parcelas Cobradas Líquidas | | | Recebimentos diferidos | Receita por cobrar no final do período | Liquidações de períodos futuros | | | Euros | |
|-----------|--|----------------------|------------------------|--|----------------------|----------------------|--------------------------|---------------------------|------------------|----------------------------|----------------------|----------------------|------------------------|--|---------------------------------|-------|-------|-------|-------|
| | | | | | | | | Emitidos | Payor | Períodos anteriores | Período corrente | Total | | | (n+1) | (n+2) | (n+3) | | (n+4) |
| 150101 | Reposições não abatidas nos pagamentos | 435,91 | 435,91 | | | | | | | | | | | | | | | | |
| 16 | Saldo de gerência anterior | 401.402,83 | | | 401.402,83 | | 401.402,83 | | | | | | | | | | | | |
| 1601 | Saldo orçamental | 401.402,83 | | | 401.402,83 | | 401.402,83 | | | | | | | | | | | | |
| 160101 | Na posse do serviço | 401.402,83 | | | 401.402,83 | | 401.402,83 | | | | | | | | | | | | |
| | Total : | 21.264.654,07 | 4.574.054,49 | 429.145,80 | 15.637.606,95 | 459.153,17 | 16.273.559,96 | 63.625,86 | 63.625,86 | 190.111,59 | 15.969.822,51 | 16.159.934,10 | | 447.665,48 | | | | | |

Período : 2000/01 - 2000/12/31 Realizar Contas S/R : ? R. Acumulados : S

| habic | Designação | Despesa por pagar de per. anteriores | (1) | (2) | (3) | (4) | Respostas disponíveis | Cobranças | Compromissos | Outros | Despesas pagas líquidas de reposições | | Compromissos a transferir | Outras despesas por pagar | Compromissos assumidos para períodos futuros | | | | Outros para períodos futuros | | | | | | | | | | | | | | | | | | | | |
|----------|---|--------------------------------------|--------------|------|------|------|-----------------------|--------------|--------------|--------------|---------------------------------------|---------------|---------------------------|---------------------------|--|-------|-------|-------|------------------------------|-------|-------|-------|-------|-------|--------|--------|--------|------|------|------|------|------|------|--|--|--|--|--|--|
| | | | | | | | | | | | Per. anteriores | Per. corrente | | | Total | (p+1) | (p+2) | (p+3) | (p+4) | (p+5) | (p+6) | (p+7) | (p+8) | (p+9) | (p+10) | (p+11) | (p+12) | | | | | | | | | | | | |
| | | | (10) | (11) | (12) | (13) | (14) | (15) | (16) | (17) | (18) | (19) | (20) | (21) | (22) | (23) | (24) | (25) | (26) | (27) | (28) | (29) | (30) | (31) | (32) | (33) | (34) | (35) | (36) | (37) | (38) | (39) | (40) | | | | | | |
| 02010 | Material de educação, cultura e recreio | 85,40 | 22.600,40 | | | | 20.116,66 | 2.483,74 | 2.183,34 | 1.854,34 | 65,40 | 1.789,34 | 229,40 | | | | | | | | | | | | | | | | | | | | | | | | | | |
| 02021 | Outros bens | 20.051,22 | 314.226,35 | | | | 7.511,21 | 243.946,14 | 243.649,13 | 222.414,23 | 28.054,27 | 195.402,76 | 33.234,65 | 3.957,35 | | | | | | | | | | | | | | | | | | | | | | | | | |
| 0202 | Aquisição de serviços | 276.667,39 | 3.993.128,27 | | | | 546.819,30 | 3.446.309,19 | 3.455.256,34 | 2.563.774,20 | 883.584,13 | 2.679.190,17 | 471.069,16 | 324.253,63 | 4.022,50 | | | | | | | | | | | | | | | | | | | | | | | | |
| 020201 | Energias e instalações | 56.313,49 | 865.006,40 | | | | 104.873,39 | 800.176,02 | 800.265,02 | 608.287,36 | 191.888,66 | 608.389,51 | 71.239,46 | 55.305,53 | | | | | | | | | | | | | | | | | | | | | | | | | |
| 020203 | Conservação de bens | 35.486,41 | 228.536,00 | | | | 44.825,71 | 284.284,29 | 233.160,77 | 233.160,77 | 31.453,32 | 184.953,96 | 31.202,51 | 10.408,48 | | | | | | | | | | | | | | | | | | | | | | | | | |
| 020204 | Locação de outros bens | 10.806,18 | 10.806,18 | | | | 5.575,40 | 5.008,28 | 5.008,28 | 4.914,10 | 4.914,10 | | | | | | | | | | | | | | | | | | | | | | | | | | | | |
| 020205 | Comunicações | 1.122,11 | 116.025,46 | | | | 7.484,47 | 109.208,53 | 109.389,53 | 101.855,25 | 3.540,83 | 106.426,25 | 7.362,24 | 194,93 | | | | | | | | | | | | | | | | | | | | | | | | | |
| 020206 | Transportes | 951,40 | 14.825,40 | | | | 2.102,29 | 12.521,02 | 12.331,02 | 5.218,18 | 861,07 | 8.657,18 | 3.202,81 | | | | | | | | | | | | | | | | | | | | | | | | | | |
| 020211 | Representação dos serviços | 400,00 | 11.500,00 | | | | 8.882,75 | 1.687,25 | 1.687,25 | 1.687,25 | 400,00 | 1.287,25 | 1.885,25 | | | | | | | | | | | | | | | | | | | | | | | | | | |
| 020212 | Seguros | 5.000,00 | 5.000,00 | | | | 289,36 | 51.701,04 | 51.701,04 | 61.455,17 | 67,53 | 51.383,64 | 4.735,87 | | | | | | | | | | | | | | | | | | | | | | | | | | |
| 020214 | Estados, pareres, projetos e consultoria | 34.701,27 | 629.110,27 | | | | 163.882,64 | 464.426,63 | 462.281,63 | 308.181,69 | 282.238,54 | 282.238,54 | | | | | | | | | | | | | | | | | | | | | | | | | | | |
| 020215 | Fornecido | 5.500,00 | 5.500,00 | | | | 89,00 | 4.602,00 | 4.602,00 | 3.497,00 | 3.497,00 | | | | | | | | | | | | | | | | | | | | | | | | | | | | |
| 020216 | Assistência técnica | 4.757,51 | 59.006,40 | | | | 4.282,42 | 45.531,58 | 45.531,58 | 45.584,98 | 42.336,23 | | | | | | | | | | | | | | | | | | | | | | | | | | | | |
| 020217 | Outros trabalhos especializados | 34.614,21 | 386.552,82 | | | | 36.839,59 | 335.734,24 | 335.734,24 | 473.127,52 | 446.800,71 | | | | | | | | | | | | | | | | | | | | | | | | | | | | |
| 020224 | Bancas de cobrança de royalties | 4.538,70 | 129.000,00 | | | | 13.025,25 | 104.970,71 | 105.970,71 | 105.970,71 | 106.970,71 | | | | | | | | | | | | | | | | | | | | | | | | | | | | |
| 020225 | Outros serviços | 35.300,46 | 76.774,60 | | | | 134.002,51 | 93.256,61 | 90.538,36 | 804.314,40 | 95.531,87 | | | | | | | | | | | | | | | | | | | | | | | | | | | | |
| 03 | Juros e outros encargos | | | | | | | | | | | | | | | | | | | | | | | | | | | | | | | | | | | | | | |
| 0301 | Juros da dívida pública | 31.487,23 | 31.487,23 | | | | | | | | | | | | | | | | | | | | | | | | | | | | | | | | | | | | |
| 030103 | Sociedades Financeiras - Bancos e outras instituições financeiras | | | | | | | | | | | | | | | | | | | | | | | | | | | | | | | | | | | | | | |
| 03010301 | Empréstimos de curto prazo | 100,00 | | | | | | | | | | | | | | | | | | | | | | | | | | | | | | | | | | | | | |
| 03010302 | Empréstimos de médio e longo prazos | 36.517,23 | | | | | | | | | | | | | | | | | | | | | | | | | | | | | | | | | | | | | |
| 030105 | Administração Pública Central - Brasil | 500,00 | | | | | | | | | | | | | | | | | | | | | | | | | | | | | | | | | | | | | |
| 03010502 | Despesas de administração | 330,00 | | | | | | | | | | | | | | | | | | | | | | | | | | | | | | | | | | | | | |
| 03010506 | Administração pública central - Serviços e fundos autônomos | | | | | | | | | | | | | | | | | | | | | | | | | | | | | | | | | | | | | | |
| 0302 | Outros encargos correntes da dívida pública | | | | | | | | | | | | | | | | | | | | | | | | | | | | | | | | | | | | | | |
| 0303 | Juros de longo prazo | | | | | | | | | | | | | | | | | | | | | | | | | | | | | | | | | | | | | | |
| 0304 | Juros tributários | | | | | | | | | | | | | | | | | | | | | | | | | | | | | | | | | | | | | | |
| 0305 | Juros juros | | | | | | | | | | | | | | | | | | | | | | | | | | | | | | | | | | | | | | |
| 030502 | Outros | | | | | | | | | | | | | | | | | | | | | | | | | | | | | | | | | | | | | | |
| 0306 | Juros encargos financeiros | 33.627,29 | | | | | | | | | | | | | | | | | | | | | | | | | | | | | | | | | | | | | |
| 030601 | Juros encargos financeiros | 33.627,29 | | | | | | | | | | | | | | | | | | | | | | | | | | | | | | | | | | | | | |
| 04 | Transformações correntes | 972.785,00 | | | | | | | | | | | | | | | | | | | | | | | | | | | | | | | | | | | | | |
| 0401 | Sociedades a que se referem não financeiras | | | | | | | | | | | | | | | | | | | | | | | | | | | | | | | | | | | | | | |
| 040101 | Sociedades a que se referem não financeiras | | | | | | | | | | | | | | | | | | | | | | | | | | | | | | | | | | | | | | |
| 0402 | Sociedades financeiras | | | | | | | | | | | | | | | | | | | | | | | | | | | | | | | | | | | | | | |
| 0403 | Administração central | | | | | | | | | | | | | | | | | | | | | | | | | | | | | | | | | | | | | | |
| 0404 | Administração regional | | | | | | | | | | | | | | | | | | | | | | | | | | | | | | | | | | | | | | |
| 0405 | Administração local | | | | | | | | | | | | | | | | | | | | | | | | | | | | | | | | | | | | | | |
| 040501 | Comunidade | | | | | | | | | | | | | | | | | | | | | | | | | | | | | | | | | | | | | | |
| 04050101 | Municípios | | | | | | | | | | | | | | | | | | | | | | | | | | | | | | | | | | | | | | |
| 04050102 | Proposições | | | | | | | | | | | | | | | | | | | | | | | | | | | | | | | | | | | | | | |
| 040502 | Região Autônoma do Acre | | | | | | | | | | | | | | | | | | | | | | | | | | | | | | | | | | | | | | |
| 040503 | Região Autônoma de Roraima | | | | | | | | | | | | | | | | | | | | | | | | | | | | | | | | | | | | | | |
| 040504 | Supernança social | | | | | | | | | | | | | | | | | | | | | | | | | | | | | | | | | | | | | | |
| 0407 | Juros transferências | 297.630,00 | | | | | | | | | | | | | | | | | | | | | | | | | | | | | | | | | | | | | |
| 040701 | Participação em fins lucrativos | 237.110,00 | | | | | | | | | | | | | | | | | | | | | | | | | | | | | | | | | | | | | |
| 04070101 | Participações em fins lucrativos | | | | | | | | | | | | | | | | | | | | | | | | | | | | | | | | | | | | | | |

Período : 2020/01/01 2020/12/31

Identificação do Objetivo : CLASSIFICADOR FUNCIONAL
Tipo de Rubrica : RUBRICA ORÇAMENTAL

Euros

| Objetivo | Númcro do projeto | Designação do projeto | Rubrica | Forma de realização | Grupo de Fontes de Financiamento | | | | Datas | | Montante Previsto | | | Montante Executado | | | Nível de execução financeira global % [19] | |
|----------|-------------------|-----------------------|---------|---------------------|----------------------------------|------------|--------------|------|------------|------------|-------------------|--------------|--------------------|--------------------|--------------|---|--|-------|
| | | | | | R G | R P | U E | EMPR | Início | Fim | Ano Seguinte | Total | Anos Anteriores | Ano | Total | Nível de execução financeira anual % [18] | | |
| [1] | [2] | [3] | [4] | [5] | [6] | [7] | [8] | [9] | [10] | [11] | [12] | [13] | [14] = [12] + [13] | [15] | [16] | [17] = [15] + [16] | [18] | |
| 1. | | | | | 243.209,16 | 810.193,27 | 66.126,44 | | | | 1.053.020,87 | 403.621,44 | 1.456.642,31 | 379.095,09 | 379.095,09 | 379.095,09 | 36,00 | 26,03 |
| 1.1. | | | | | 243.209,16 | 790.193,27 | 66.126,44 | | | | 1.023.020,87 | 403.621,44 | 1.436.642,31 | 365.518,13 | 365.518,13 | 365.518,13 | 35,38 | 25,44 |
| 1.1.1. | 01 | 2019 | 0115 | OUTRA | 243.209,16 | 790.193,27 | 66.126,44 | | | | 1.033.020,87 | 403.621,44 | 1.436.642,31 | 365.518,13 | 365.518,13 | 365.518,13 | 35,38 | 25,44 |
| 1.1.1. | 0105 | 2019 A 27 | | | | 22.500,00 | | | 2019/01/01 | 2021/12/31 | 22.500,00 | 22.500,00 | 45.000,00 | 22.500,00 | 22.500,00 | 22.500,00 | 100,00 | 50,00 |
| 1.1.1. | 04 | 2019 | | | | 52.434,00 | | | | | 63.967,00 | | 63.967,00 | 35.286,24 | 35.286,24 | 35.286,24 | 55,16 | 55,16 |
| 1.1.1. | 0405 | 2019 A 1 | | | | 52.434,00 | | | 2019/01/02 | 2020/12/31 | 63.967,00 | | 63.967,00 | 35.286,24 | 35.286,24 | 35.286,24 | 55,16 | 55,16 |
| 1.1.1. | 01 | 2020 | | | 243.209,16 | 63.500,00 | | | 2020/01/01 | 2020/12/31 | 325.859,16 | | 325.859,16 | 61.868,00 | 61.868,00 | 61.868,00 | 18,99 | 18,99 |
| 1.1.1. | 0101 | 2020 1 25 | | | | 76.500,00 | | | | | 71.000,00 | | 71.000,00 | 61.868,00 | 61.868,00 | 61.868,00 | 87,14 | 87,14 |
| 1.1.1. | 0104 | 2020 1 1 | | | 243.209,16 | | | | 2020/01/01 | 2020/12/31 | 254.859,16 | | 254.859,16 | | | | | |
| 1.1.1. | 02 | 2020 | | | | 40.000,00 | | | | | 37.000,00 | | 387.000,00 | 9.014,20 | 9.014,20 | 9.014,20 | 24,36 | 2,33 |
| 1.1.1. | 0201 | 2020 1 40 | | | | 30.000,00 | | | 2020/01/01 | 2020/12/31 | 30.000,00 | | 380.000,00 | 9.014,20 | 9.014,20 | 9.014,20 | 30,05 | 2,37 |
| 1.1.1. | 0202 | 2020 1 41 | | | | 10.000,00 | | | | | 7.000,00 | | 7.000,00 | | | | | |
| 1.1.1. | 03 | 2020 | | | | 170.500,00 | 15.000,00 | | | | 178.000,00 | | 178.000,00 | 57.486,53 | 57.486,53 | 57.486,53 | 32,30 | 32,30 |
| 1.1.1. | 0301 | 2020 1 55 | | | | 111.500,00 | | | 2020/01/01 | 2020/12/31 | 104.000,00 | | 104.000,00 | 21.632,11 | 21.632,11 | 21.632,11 | 20,80 | 20,80 |
| 1.1.1. | 0302 | 2020 1 56 | | | | 19.000,00 | | | 2020/01/01 | 2020/12/31 | 19.000,00 | | 19.000,00 | 4.152,10 | 4.152,10 | 4.152,10 | 21,85 | 21,85 |
| 1.1.1. | 0303 | 2020 1 52 | | | | 40.000,00 | | | 2020/01/01 | 2020/12/31 | 40.000,00 | | 40.000,00 | 31.702,32 | 31.702,32 | 31.702,32 | 79,26 | 79,26 |
| 1.1.1. | 0304 | 2020 1 5 | | | | | 15.000,00 | | | | 15.000,00 | | 15.000,00 | | | | | |
| 1.1.1. | 04 | 2020 | | | | 441.259,27 | 51.126,44 | | | | 405.694,71 | 31.121,44 | 436.816,15 | 179.363,16 | 179.363,16 | 179.363,16 | 44,21 | 41,06 |
| 1.1.1. | 0401 | 2020 A 31 | | | | 323.392,27 | | | 2020/01/01 | 2020/12/31 | 237.068,27 | | 237.068,27 | 69.480,64 | 69.480,64 | 69.480,64 | 29,31 | 29,31 |
| 1.1.1. | 0402 | 2020 A 26 | | | | 15.000,00 | | | 2020/01/01 | 2020/12/31 | 15.000,00 | | 15.000,00 | | | | | |
| 1.1.1. | 0406 | 2020 A 19 | | | | 37.500,00 | | | 2020/01/01 | 2020/12/31 | 37.500,00 | | 37.500,00 | 35.761,08 | 35.761,08 | 35.761,08 | 95,36 | 95,36 |
| 1.1.1. | 0407 | 2020 A 22 | | | | | | | | | | | | | | | | |
| 1.1.1. | 0408 | 2020 A 32 | | | | 15.000,00 | 31.126,44 | | | | 15.000,00 | 31.121,44 | 62.247,86 | 31.121,44 | 31.121,44 | 31.121,44 | 99,96 | 50,00 |
| 1.1.1. | 0409 | 2020 A 34 | | | | 50.000,00 | | | 2020/01/01 | 2020/12/31 | 50.000,00 | | 50.000,00 | 38.000,00 | 38.000,00 | 38.000,00 | 76,00 | 76,00 |
| 1.1.1. | 0410 | 2020 A 8 | | | | 10.000,00 | | | 2020/01/01 | 2020/12/31 | 10.000,00 | | 10.000,00 | 5.000,00 | 5.000,00 | 5.000,00 | 50,00 | 50,00 |
| 1.1.1. | 0411 | 2020 A 9 | | | | | 10.000,00 | | | | 10.000,00 | | 10.000,00 | | | | | |
| 1.2. | | | | | | 20.000,00 | | | | | 20.000,00 | | 20.000,00 | 13.576,96 | 13.576,96 | 13.576,96 | 67,88 | 67,88 |
| 1.2.1. | | | | | | 20.000,00 | | | | | 20.000,00 | | 20.000,00 | 13.576,96 | 13.576,96 | 13.576,96 | 67,88 | 67,88 |
| 1.2.1. | 45 | 2020 | | | | 20.000,00 | | | 2020/01/01 | 2020/12/31 | 20.000,00 | | 20.000,00 | 13.576,96 | 13.576,96 | 13.576,96 | 67,88 | 67,88 |
| 1.2.1. | 4501 | 2020 1 62 | | | | 20.000,00 | | | | | 20.000,00 | | 20.000,00 | 13.576,96 | 13.576,96 | 13.576,96 | 67,88 | 67,88 |
| 2. | | | | | 574.759,98 | 878.136,38 | 4.293.221,89 | | | | 5.782.175,25 | 1.057.807,73 | 6.839.982,98 | 2.590.088,94 | 2.590.088,94 | 2.590.088,94 | 37,87 | 37,87 |
| | | | | | 243.209,16 | 825.193,27 | 66.126,44 | | | | 1.053.020,87 | 403.621,44 | 1.456.642,31 | 379.095,09 | 379.095,09 | 379.095,09 | 6,00 | 20,03 |

[Handwritten signatures and initials in blue ink]

**DEMONSTRAÇÃO DE EXECUÇÃO DO PLANO
CÂMARA MUNICIPAL DE CABECEIRAS DE BASTO**

Pág. : 2
Ano : 2020

Identificação de Objeto : CLASSIFICADOR FUNCIONAL
Tipo de Dotação : Dotações Corrigidas

Período : 2020/01/01 2020/12/31

Objeto de Plano : GRANDES OBRAS DO PLANO
Tipo de Rubrica : RUBRICA ORÇAMENTAL

Euros

| Objetivo | Número do projeto | Designação do projeto | Rubrica | Forma de realização | Grupo de Fontes de Financiamento | Datas | | Montante Previsto | | Montante Executado | | Nível de execução financeira anual € (18) | Nível de execução financeira global % (19) | | | | | | |
|-----------------------|----------------------------|---|---------|---------------------|----------------------------------|--------|---------------------|-------------------|-----|--------------------|-------|---|--|---------------------|------|---------------------|------------------|--------------|--------------|
| | | | | | | Início | Fim | Ano Anterior | Ano | Total | Total | | | | | | | | |
| [1] | Código Ano Tipo Número [2] | [3] | [4] | [5] | R.G. | R.P. | U.E. | EMER. | [9] | [10] | [11] | [12] | [13] | [14]=([12]+[13]) | [15] | [16] | [17]=([15]+[16]) | [18] | [19] |
| 2.1. | | Educação | | | | | 295.000,00 | | | | | 350.900,00 | | 350.900,00 | | 7.043,90 | | 2.01 | 2.01 |
| 2.1.1. | | Ensino não superior | | | | | 295.000,00 | | | | | 350.900,00 | | 350.900,00 | | 7.043,90 | | 2.01 | 2.01 |
| 2.1.1.1. | | ENSINO PRÉ-ESCOLAR | | | | | 20.000,00 | | | | | 20.000,00 | | 20.000,00 | | 138,75 | | 0,69 | 0,69 |
| 2.1.1.1.1. | | BENEFICIAÇÃO DE JARDINS DE INFÂNCIA DE E DAS ÁREAS ENVOLVENTES | | ADM. DIR. | | | 20.000,00 | | | | | 20.000,00 | | 20.000,00 | | 138,75 | | 0,69 | 0,69 |
| 2.1.1.1.2. | | ENSINO BÁSICO | | | | | 20.000,00 | | | | | 20.000,00 | | 20.000,00 | | 4.123,64 | | 20,62 | 20,62 |
| 2.1.1.1.2.1. | | BENEFICIAÇÃO DAS ESCOLAS BÁSICAS E DAS ÁREAS ENVOLVENTES | | ADM. DIR. | | | 20.000,00 | | | | | 20.000,00 | | 20.000,00 | | 4.123,64 | | 20,62 | 20,62 |
| 2.1.1.1.2.2. | | ENSINO PRÉ-ESCOLAR E BÁSICO | | | | | 13.000,00 | | | | | 310.900,00 | | 297.900,00 | | 2.781,51 | | 0,89 | 0,89 |
| 2.1.1.1.2.2.1. | | SUBSTITUIÇÃO DE COBERTURAS DE ALVARIO NAS ESCOLAS DO CONCELHO | | EMPREGADA | | | 13.000,00 | | | | | 13.000,00 | | 13.000,00 | | 2.781,51 | | 20,76 | 20,76 |
| 2.2. | | Serviços individuais de saúde | | OUTRA | | | 47.000,00 | | | | | 31.500,00 | | 31.500,00 | | 629,15 | | 2,00 | 2,00 |
| 2.2.1. | | Programa "Saúde Oral para Todos" | | OUTRA | | | 47.000,00 | | | | | 31.500,00 | | 31.500,00 | | 629,15 | | 2,00 | 2,00 |
| 2.2.1.1. | | Programa "Saúde Oral para Todos" | | OUTRA | | | 47.000,00 | | | | | 31.500,00 | | 31.500,00 | | 629,15 | | 2,00 | 2,00 |
| 2.3. | | Ação social | | | | | 50,00 | | | | | 168.300,00 | | 168.300,00 | | 144.553,16 | | 85,89 | 85,89 |
| 2.3.1. | | Ação social | | | | | 50,00 | | | | | 168.300,00 | | 168.300,00 | | 144.553,16 | | 85,89 | 85,89 |
| 2.3.1.1. | | ACQUISIÇÃO DE UNIDADE MÓVEL DE APOIO AO CIDADÃO (PEANO DE APOIO AO CIDADÃO) (2018-2020) | | OUTRA | | | 50,00 | | | | | 50,00 | | 50,00 | | 50,00 | | 50,00 | 50,00 |
| 2.3.2. | | Ação Social | | | | | 153.750,00 | | | | | 168.300,00 | | 168.300,00 | | 144.553,16 | | 85,89 | 85,89 |
| 2.3.2.1. | | ACQUISIÇÃO DE UNIDADE MÓVEL DE APOIO AO CIDADÃO (PEANO DE APOIO AO CIDADÃO) (2018-2020) | | OUTRA | | | 153.750,00 | | | | | 168.300,00 | | 168.300,00 | | 144.553,16 | | 85,89 | 85,89 |
| 2.3.2.2. | | ACQUISIÇÃO DE UNIDADE MÓVEL DE APOIO AO CIDADÃO (PEANO DE APOIO AO CIDADÃO) (2018-2020) | | OUTRA | | | 80.250,00 | | | | | 92.250,00 | | 92.250,00 | | 74.238,40 | | 80,48 | 80,48 |
| 2.4. | | Habitación e serviços colectivos | | | | | 59.000,00 | | | | | 59.000,00 | | 59.000,00 | | 57.844,27 | | 98,04 | 98,04 |
| 2.4.1. | | Ordenamento do território | | | | | 2.500,00 | | | | | 2.500,00 | | 2.500,00 | | 953,25 | | 38,13 | 38,13 |
| 2.4.1.1. | | ACQUISIÇÃO DE BENS DE CAPITAL | | OUTRA | | | 2.500,00 | | | | | 2.500,00 | | 2.500,00 | | 953,25 | | 38,13 | 38,13 |
| 2.4.2. | | REGENERAÇÃO URBANA | | | | | 109.999,98 | | | | | 57.844,27 | | 57.844,27 | | 57.844,27 | | 98,04 | 98,04 |
| 2.4.2.1. | | REGENERAÇÃO URBANA DO CAMPO DO SECO - REFORMAS | | EMPREGADA | | | 109.999,98 | | | | | 57.844,27 | | 57.844,27 | | 57.844,27 | | 98,04 | 98,04 |
| 2.4.2.2. | | ACQUISIÇÃO DE BENS DE CAPITAL | | OUTRA | | | -233.041,62 | | | | | 2.500,00 | | 2.500,00 | | 953,25 | | 38,13 | 38,13 |
| 2.4.2.3. | | ACQUISIÇÃO DE BENS DE CAPITAL | | OUTRA | | | 182.425,16 | | | | | 14.500,00 | | 14.500,00 | | 11.517,24 | | 79,43 | 79,43 |
| 2.4.2.4. | | ACQUISIÇÃO DE BENS DE CAPITAL | | OUTRA | | | 392.334,82 | | | | | 24.500,00 | | 24.500,00 | | 21.302,44 | | 86,95 | 86,95 |
| 2.4.2.5. | | ACQUISIÇÃO DE BENS DE CAPITAL | | OUTRA | | | 66.189,00 | | | | | 461.241,82 | | 461.241,82 | | 122.364,07 | | 26,53 | 26,53 |
| 2.4.2.6. | | ACQUISIÇÃO DE BENS DE CAPITAL | | OUTRA | | | 29.500,00 | | | | | 24.500,00 | | 24.500,00 | | 21.302,44 | | 86,95 | 86,95 |
| 2.4.2.7. | | ACQUISIÇÃO DE BENS DE CAPITAL | | OUTRA | | | 5.000,00 | | | | | 5.000,00 | | 5.000,00 | | 397,16 | | 7,94 | 7,94 |
| 2.4.2.8. | | ACQUISIÇÃO DE BENS DE CAPITAL | | OUTRA | | | 17.145,00 | | | | | 17.145,00 | | 17.145,00 | | 2.621,89 | | 15,29 | 15,29 |
| 2.4.2.9. | | ACQUISIÇÃO DE BENS DE CAPITAL | | OUTRA | | | 14.534,00 | | | | | 414.596,82 | | 414.596,82 | | 98.042,58 | | 23,65 | 23,65 |
| 2.4.2.10. | | ACQUISIÇÃO DE BENS DE CAPITAL | | OUTRA | | | -467.899,37 | | | | | 1.182.432,27 | | 1.182.432,27 | | 133.483,68 | | 5,96 | 5,96 |
| 2.4.2.11. | | ACQUISIÇÃO DE BENS DE CAPITAL | | OUTRA | | | 4.984,50 | | | | | 359.950,00 | | 359.950,00 | | 187.045,40 | | 51,96 | 51,96 |
| 2.4.2.12. | | ACQUISIÇÃO DE BENS DE CAPITAL | | OUTRA | | | -472.883,87 | | | | | 349.950,00 | | 349.950,00 | | 181.280,46 | | 51,80 | 51,80 |
| 2.4.2.13. | | ACQUISIÇÃO DE BENS DE CAPITAL | | OUTRA | | | 133.500,00 | | | | | 187.045,40 | | 187.045,40 | | 187.045,40 | | 51,96 | 51,96 |
| 2.4.2.14. | | ACQUISIÇÃO DE BENS DE CAPITAL | | OUTRA | | | 133.500,00 | | | | | 187.045,40 | | 187.045,40 | | 187.045,40 | | 51,96 | 51,96 |
| 2.4.2.15. | | ACQUISIÇÃO DE BENS DE CAPITAL | | OUTRA | | | 226.450,00 | | | | | 181.280,46 | | 181.280,46 | | 181.280,46 | | 51,80 | 51,80 |
| 2.4.2.16. | | ACQUISIÇÃO DE BENS DE CAPITAL | | OUTRA | | | 226.450,00 | | | | | 181.280,46 | | 181.280,46 | | 181.280,46 | | 51,80 | 51,80 |
| 2.4.2.17. | | ACQUISIÇÃO DE BENS DE CAPITAL | | OUTRA | | | 866.856,65 | | | | | 6.151.664,23 | | 6.151.664,23 | | 1.986.604,68 | | 42,32 | 42,32 |
| 2.4.2.18. | | ACQUISIÇÃO DE BENS DE CAPITAL | | OUTRA | | | 817.959,14 | | | | | 1.461.429,17 | | 1.461.429,17 | | 1.986.604,68 | | 42,32 | 42,32 |
| 2.4.2.19. | | ACQUISIÇÃO DE BENS DE CAPITAL | | OUTRA | | | 3.083.879,33 | | | | | 6.151.664,23 | | 6.151.664,23 | | 1.986.604,68 | | 42,32 | 42,32 |

Total :

817.959,14

3.083.879,33

6.151.664,23

1.461.429,17

1.986.604,68

42,32

Identificação do Objetivo : GRANDES OBRAS NO PLANO
Tipo de Rubrica : RUBRICA ORÇAMENTAL

Identificação do Objetivo : CLASSIFICADOR FUNCIONAL
Tipo de Dotação : DOTAÇÕES CORRETTAS

| Objetivo | Número do projeto | Designação do projeto | Rubrica | Forma de realização | Grupo de Fontes de Financiamento | | | | Datas | | Montante Previsto | | | Montante Executado | | Nível de execução financeira anual € [18] | Nível de execução financeira global € [19] | | |
|----------|-------------------|-----------------------|---------|---|----------------------------------|------------|---------|--------------|---------|------------|-------------------|--------------|---------|--------------------|--------------|---|--|--------|------|
| | | | | | R.G. | R.P. | U.E. | EMR | Início | Fim | Ano | Ano Seguinte | Total | Anos Anteriores | Ano | | | Total | |
| | Código | Ano | Projeto | Projeto | Projeto | Projeto | Projeto | Projeto | Projeto | Projeto | Projeto | Projeto | Projeto | Projeto | Projeto | Projeto | Projeto | | |
| | [1] | [2] | [3] | [4] | [5] | [6] | [7] | [8] | [9] | [10] | [11] | [12] | [13] | [14] | [15] | [16] | [17] | [18] | [19] |
| 2.4.3. | 1101 | 2020 | I 48 | CONSTRUÇÃO DE INFRAESTRUTURAS E AMPLIAÇÃO DAS REDES DE SANEAMENTO NAS FREGUESIAS | ADM. DIR. | 33.500,00 | | | | 2020/01/01 | 2020/12/31 | 33.500,00 | | 33.500,00 | | 72.516,03 | 77,95 | 77,95 | |
| 2.4.3. | 1103 | 2020 | I 45 | BENEFICIAÇÃO DAS ETAPAS DO CONCELHO | OUTRA | 30.000,00 | | | | 2020/01/01 | 2020/12/31 | 30.000,00 | | 30.000,00 | | 23.007,62 | 76,69 | 76,69 | |
| 2.4.3. | 1104 | 2020 | I 18 | AMPLIAÇÃO DA REDE DE SANEAMENTO EM CAVEZ (PLANO DE AÇÃO TERRITORIAL: CA-2017-05, CA-2018-05; CA-2019-04 E CA-2020-02) | EMPREENHADA | 226.450,00 | | 226.450,00 | | 2020/01/01 | 2020/12/31 | 226.450,00 | | 226.450,00 | 85.756,81 | 85.756,81 | 37,87 | 37,87 | |
| 2.4.3. | 12 | 2020 | | ÁGUAS POTÁVEIS | ADM. DIR. | 10.000,00 | | | | 2020/01/01 | 2020/12/31 | 10.000,00 | | 10.000,00 | 5.764,94 | 5.764,94 | 57,65 | 57,65 | |
| 2.4.3. | 1201 | 2020 | I 47 | CONSTRUÇÃO, AMPLIAÇÃO E BENEFICIAÇÃO DE REDES DE ÁGUAS POTÁVEIS E OUTRAS INFRAESTRUTURAS NAS FREGUESIAS | ADM. DIR. | 10.000,00 | | | | 2020/01/01 | 2020/12/31 | 10.000,00 | | 10.000,00 | 5.764,94 | 5.764,94 | 57,65 | 57,65 | |
| 2.4.4. | 13 | 2020 | | ABASTECIMENTO DE ÁGUA | ADM. DIR. | 152.000,00 | | 243.990,00 | | | | 380.990,00 | | 380.990,00 | 154.087,68 | 154.087,68 | 40,44 | 40,44 | |
| 2.4.4. | 1301 | 2020 | I 43 | CONSTRUÇÃO, REFORMULAÇÃO E AMPLIAÇÃO DOS SISTEMAS DE ABASTECIMENTO DE ÁGUA NAS FREGUESIAS | ADM. DIR. | 152.000,00 | | 243.990,00 | | 2020/01/01 | 2020/12/31 | 380.990,00 | | 380.990,00 | 154.087,68 | 154.087,68 | 40,44 | 40,44 | |
| 2.4.4. | 1302 | 2020 | I 16 | RENOVAÇÃO DE REDES, FECHO DO SISTEMA E EXTENSÃO DO SERVIÇO DE ABASTECIMENTO DE ÁGUA/ÁGUAS RESIDUAIS NAS FREGUESIAS DO NOROESTE DO CONCELHO - VILAR, CUNHES E COMIÑEIS (PLANO DE AÇÃO TERRITORIAL: CA-2015-02; CA-2018-03; CA-2020-05; CA-2021-04) | EMPREENHADA | 90.000,00 | | | | 2020/01/01 | 2020/12/31 | 80.000,00 | | 80.000,00 | 71.521,55 | 71.521,55 | 96,90 | 96,90 | |
| 2.4.4. | 1308 | 2020 | I 44 | CONSTRUÇÃO E BENEFICIAÇÃO DE RESERVOÁRIOS DOS SISTEMAS DE ABASTECIMENTO DE ÁGUA NO CONCELHO | OUTRA | 32.000,00 | | | | 2020/01/01 | 2020/12/31 | 32.000,00 | | 32.000,00 | 16.594,60 | 16.594,60 | 51,86 | 51,86 | |
| 2.4.4. | 1310 | 2020 | I 50 | AQUISIÇÃO DE CONTADORES DE ÁGUA | OUTRA | 10.000,00 | | | | 2020/01/01 | 2020/12/31 | 10.000,00 | | 10.000,00 | 5.304,68 | 5.304,68 | 53,05 | 53,05 | |
| 2.4.4. | 1312 | 2020 | I 45 | RECORÇO E BENEFICIAÇÃO DE CAPTAÇÕES DE ÁGUA | OUTRA | 20.000,00 | | | | 2020/01/01 | 2020/12/31 | 15.000,00 | | 15.000,00 | 6.369,85 | 6.369,85 | 42,47 | 42,47 | |
| 2.4.5. | 14 | 2020 | | Resíduos sólidos | ADM. DIR. | 23.500,00 | | | | | | 18.500,00 | | 18.500,00 | 9.238,21 | 9.238,21 | 49,94 | 49,94 | |
| 2.4.5. | 1401 | 2020 | I 51 | RESÍDUOS SÓLIDOS | ADM. DIR. | 23.500,00 | | | | 2020/01/01 | 2020/12/31 | 18.500,00 | | 18.500,00 | 9.238,21 | 9.238,21 | 49,94 | 49,94 | |
| 2.4.5. | 1401 | 2020 | I 51 | AQUISIÇÃO DE CONTADORES DE RESÍDUOS DE REGUA DE OLEOS USADOS | OUTRA | 23.500,00 | | | | 2020/01/01 | 2020/12/31 | 18.500,00 | | 18.500,00 | 9.238,21 | 9.238,21 | 49,94 | 49,94 | |
| 2.4.6. | 15 | 2020 | | Proteção do meio ambiente e conservação da natureza | ADM. DIR. | 34.000,00 | | 361.855,00 | | | | 395.855,00 | | 395.855,00 | 154.066,68 | 154.066,68 | 38,92 | 38,92 | |
| 2.4.6. | 02 | 2019 | | COMPLEXOS | ADM. DIR. | 12.500,00 | | | | | | 12.500,00 | | 12.500,00 | 12.500,00 | 12.500,00 | 100,00 | 100,00 | |
| 2.4.6. | 0202 | 2020 | A 11 | GARFA PORTUÁRIA DE BUCOS | OUTRA | 12.500,00 | | | | 2020/01/01 | 2020/12/31 | 12.500,00 | | 12.500,00 | 12.500,00 | 12.500,00 | 100,00 | 100,00 | |
| 2.4.6. | 01 | 2020 | | FARMA E FLORA | ADM. DIR. | 361.855,00 | | 361.855,00 | | | | 361.855,00 | | 361.855,00 | 138.824,32 | 138.824,32 | 38,36 | 38,36 | |
| 2.4.6. | 0101 | 2020 | I 24 | PROTOCOLO TERRITORIAL: MEDIDAS COMPLEMENTÁRIAS FLORES E FLORA | EMPREENHADA | 361.855,00 | | 361.855,00 | | 2020/01/01 | 2020/12/31 | 361.855,00 | | 361.855,00 | 138.824,32 | 138.824,32 | 38,36 | 38,36 | |
| 2.4.6. | 15 | 2020 | | CEMITÉRIOS | ADM. DIR. | 7.500,00 | | | | | | 7.500,00 | | 7.500,00 | 971,64 | 971,64 | 12,96 | 12,96 | |
| 2.4.6. | 1501 | 2020 | I 46 | BENEFICIAÇÃO DO CEMITÉRIO MUNICIPAL | ADM. DIR. | 7.500,00 | | | | 2020/01/01 | 2020/12/31 | 7.500,00 | | 7.500,00 | 971,64 | 971,64 | 12,96 | 12,96 | |
| 2.4.6. | 16 | 2020 | | JARDINS | ADM. DIR. | 14.000,00 | | | | | | 14.000,00 | | 14.000,00 | 1.770,72 | 1.770,72 | 12,65 | 12,65 | |
| 2.4.6. | 1601 | 2020 | I 32 | CONSTRUÇÃO E BENEFICIAÇÃO DE JARDINS E ESPAÇOS VERDES | ADM. DIR. | 14.000,00 | | | | 2020/01/01 | 2020/12/31 | 14.000,00 | | 14.000,00 | 1.770,72 | 1.770,72 | 12,65 | 12,65 | |
| 2.5. | | | | Serviços culturais, recreativos e religiosos | ADM. DIR. | 514.028,00 | | 443.174,00 | | | | 988.466,00 | | 988.466,00 | 478.144,38 | 478.144,38 | 48,37 | 48,37 | |
| 2.5.1. | | | | Cultura | ADM. DIR. | 204.361,00 | | 51.265,00 | | | | 282.628,00 | | 282.628,00 | 153.941,39 | 153.941,39 | 74,77 | 74,77 | |
| | | | | Total : | | 817.969,14 | | 1.209.856,65 | | | | 5.846.730,12 | | 7.308.159,29 | 2.491.042,65 | 2.491.042,65 | 22 | 22 | |

Identificação de Objeto : CLASSIFICADOR FUNCIONAL
Tipo de Dotação : DOTAÇÕES CORRIGIDAS
Tipo de Plano : GRANDES OPÇÕES DO PLANO
Tipo de Rubrica : RUBRICA ORÇAMENTAL
Período : 2020/01/01 2020/12/31
Euros

| Objetivo | Número do projeto | Designação do projeto | Rubrica | Forma de realização | Grupo de Fontes de Financiamento | | | | Montante Previsto | | | Montante Executado | | | Nível de execução financeira anual % [18] | Nível de execução financeira global % [19] | | |
|----------|-------------------|-----------------------|---|---------------------|----------------------------------|--------------|--------------|------|-------------------|------------|--------------|--------------------|----------------|-----------------|---|--|-------|-------|
| | | | | | R G | R P | U E | EMPR | Início | Fim | Ano | Ano Seguinte | Total | Anos Anteriores | | | Ano | Total |
| [1] | [2] | [3] | [4] | [5] | [6] | [7] | [8] | [9] | [10] | [11] | [12] | [13] | [14]=[12]+[13] | [15] | [16] | [17]=[15]+[16] | [18] | [19] |
| 2.5.1. | 03 | 0200 | CULTURA | OUTRA | 204.351,00 | 91.716,00 | 51.265,00 | | 2020/01/01 | 2020/12/31 | 282.628,00 | | 282.628,00 | 153.941,39 | 153.941,39 | 54,47 | 54,47 | |
| 2.5.1. | 0301 | 2020 A.14 | INICIATIVAS DE ÍNDICE CULTURAL | OUTRA | 91.716,00 | | | | 2020/01/01 | 2020/12/31 | 61.718,00 | | 61.718,00 | 40.504,87 | 40.504,87 | 65,63 | 65,63 | |
| 2.5.1. | 0302 | 2020 A.36 | PUBLICAÇÕES DE ÍNDICE CULTURAL E DESPORTIVO | OUTRA | 6.600,00 | | | | 2020/01/01 | 2020/12/31 | 6.600,00 | | 6.600,00 | 5.077,40 | 5.077,40 | 76,93 | 76,93 | |
| 2.5.1. | 0303 | 2020 A.28 | GERMIANÇAS | OUTRA | 3.000,00 | | | | 2020/01/01 | 2020/12/31 | 3.000,00 | | 3.000,00 | 1.023,30 | 1.023,30 | 34,11 | 34,11 | |
| 2.5.1. | 0304 | 2020 A.23 | APOIO A INSTITUIÇÕES PARA JORNALIZAÇÃO DE INICIATIVAS RECREATIVAS E CULTURAIS | OUTRA | 98.045,00 | | | | 2020/01/01 | 2020/12/31 | 155.045,00 | | 155.045,00 | 82.857,40 | 82.857,40 | 53,44 | 53,44 | |
| 2.5.1. | 0306 | 2020 A.25 | AQUISIÇÃO DE FUNDOS DOCUMENTAL PARA RECREATIVAS E BIBLIOTECAS | OUTRA | 5.000,00 | | | | 2020/01/01 | 2020/12/31 | 5.000,00 | | 5.000,00 | 420,74 | 420,74 | 8,41 | 8,41 | |
| 2.5.1. | 0314 | 2020 A. " | APOIO PARA A REQUALIFICAÇÃO DO EDIFÍCIO SEDE DO RANCHO DE ARGOSA - "OS CAMPANHESES DE ARGOSA" (PLANO DE AÇÃO IBERORRUA; CA-2011-05) | OUTRA | | 51.265,00 | | | 2020/01/01 | 2020/12/31 | 51.265,00 | | 51.265,00 | 24.057,68 | 24.057,68 | 46,93 | 46,93 | |
| 2.5.2. | 04 | 2020 | Desporto, recreio e lazer | OUTRA | 304.657,00 | 200.300,00 | 391.909,00 | | | | 705.838,00 | | 705.838,00 | 324.199,99 | 324.199,99 | 45,93 | 45,93 | |
| 2.5.2. | 0401 | 2020 A.24 | APOIO A INSTITUIÇÕES DESPORTIVAS | OUTRA | 120.000,00 | | | | 2020/01/01 | 2020/12/31 | 193.300,00 | | 193.300,00 | 159.050,00 | 159.050,00 | 82,28 | 82,28 | |
| 2.5.2. | 0402 | 2020 A.13 | INICIATIVAS DE ÍNDICE DESPORTIVO | OUTRA | 14.500,00 | | | | 2020/01/01 | 2020/12/31 | 2.500,00 | | 2.500,00 | 99.050,00 | 99.050,00 | 79,24 | 79,24 | |
| 2.5.2. | 0406 | 2020 A.10 | APOIO À FREQUÊNCIA DE CAZEVA PARA A INSTALAÇÃO DE REPARO SINTÉTICO DO CAMPO DE JOGOS | OUTRA | 65.800,00 | | | | 2020/01/01 | 2020/12/31 | 65.800,00 | | 65.800,00 | 60.000,00 | 60.000,00 | 91,19 | 91,19 | |
| 2.5.2. | 19 | 2020 | INSTALAÇÕES E EQUIPAMENTOS DE DESPORTO | OUTRA | 17.976,00 | | 64.890,00 | | 2020/01/01 | 2020/12/31 | 90.128,00 | | 90.128,00 | 49.550,83 | 49.550,83 | 54,98 | 54,98 | |
| 2.5.2. | 1901 | 2020 I.29 | BENEFICIAÇÃO DE INFRAESTRUTURAS DESPORTIVAS | OUTRA | 17.976,00 | | | | 2020/01/01 | 2020/12/31 | 25.238,00 | | 25.238,00 | 15.312,83 | 15.312,83 | 60,67 | 60,67 | |
| 2.5.2. | 1903 | 2020 I.22 | BENEFICIAÇÃO DE INFRAESTRUTURAS DESPORTIVAS E DE LAZER DO CONCELHO (PLANO DE AÇÃO IBERORRUA; CA-2019-07; CA-2020-04; CA-2021-03) | OUTRA | | | 64.890,00 | | 2020/01/01 | 2020/12/31 | 64.890,00 | | 64.890,00 | 34.238,00 | 34.238,00 | 52,76 | 52,76 | |
| 2.5.2. | 20 | 2020 | INFRAESTRUTURAS E EQUIPAMENTOS DE RECREIO E LAZER | ADM. DIR. | 91.391,00 | | 327.019,00 | | 2020/01/01 | 2020/12/31 | 422.410,00 | | 422.410,00 | 115.599,16 | 115.599,16 | 27,37 | 27,37 | |
| 2.5.2. | 2001 | 2020 I.27 | INFRAESTRUTURAS E EQUIPAMENTOS DE RECREIO E LAZER | ADM. DIR. | 11.000,00 | | | | 2020/01/01 | 2020/12/31 | 11.000,00 | | 11.000,00 | 6.445,02 | 6.445,02 | 58,59 | 58,59 | |
| 2.5.2. | 2004 | 2020 I.28 | BENEFICIAÇÃO DE PARQUES INFANTIS | OUTRA | 30.000,00 | | | | 2020/01/01 | 2020/12/31 | 30.000,00 | | 30.000,00 | 873,79 | 873,79 | 2,91 | 2,91 | |
| 2.5.2. | 2006 | 2020 I.3 | PARQUE DE CAMPUSHO DE CARRERAS DE BASTO | EMPREGADA | 27.714,00 | | 157.016,00 | | 2020/01/01 | 2020/12/31 | 184.740,00 | | 184.740,00 | 873,79 | 873,79 | 2,91 | 2,91 | |
| 2.5.2. | 2007 | 2020 I.4 | REQUALIFICAÇÃO DAS MARGENS DO RIO DOURO NO LUGAR DO CAMEIRO | EMPREGADA | 27.677,00 | | 128.502,00 | | 2020/01/01 | 2020/12/31 | 152.180,00 | | 152.180,00 | 89.431,63 | 89.431,63 | 58,11 | 58,11 | |
| 2.5.2. | 2008 | 2020 I.15 | REGERAÇÃO E VALORIZAÇÃO DAS MARGENS DO RIO PELO LUGAR DO CAMEIRO - ARCO DE BRUIHE (PLANO DE AÇÃO IBERORRUA; CA-2018-01) | EMPREGADA | 41.470,00 | | 41.470,00 | | 2020/01/01 | 2020/12/31 | 44.470,00 | | 44.470,00 | 19.846,72 | 19.846,72 | 44,63 | 44,63 | |
| 3. | | | Opções económicas | | 101.908,40 | 120.000,00 | 290.000,00 | | | | 1.672.538,52 | | 1.672.538,52 | 1.134.486,02 | 1.134.486,02 | 67,83 | 67,83 | |
| 3.1. | 06 | 2020 | Agricultura, pecuária, silvicultura, caça e pesca | OUTRA | 120.000,00 | | | | 2020/01/01 | 2020/12/31 | 120.000,00 | | 120.000,00 | 74.083,22 | 74.083,22 | 61,74 | 61,74 | |
| 3.1. | 0602 | 2020 A.20 | DESENVOLVIMENTO ECONÓMICO | OUTRA | 120.000,00 | | | | 2020/01/01 | 2020/12/31 | 120.000,00 | | 120.000,00 | 74.083,22 | 74.083,22 | 61,74 | 61,74 | |
| 3.1. | 0603 | 2020 A.21 | APOIOS AO FOMENTO DA PRODUÇÃO Pecuária | OUTRA | 25.000,00 | | | | 2020/01/01 | 2020/12/31 | 25.000,00 | | 25.000,00 | 15.639,50 | 15.639,50 | 62,56 | 62,56 | |
| 3.1. | 0604 | 2020 A.29 | ATIVIDADES DE PROMOÇÃO DE PRODUTOS LOCAIS/TRADICIONAIS | OUTRA | 25.000,00 | | | | 2020/01/01 | 2020/12/31 | 25.000,00 | | 25.000,00 | 20.000,00 | 20.000,00 | 80,00 | 80,00 | |
| 3.1. | 0605 | 2020 A.30 | INICIATIVAS DE AFINAÇÃO DO COMÉRCIO TRADICIONAL | OUTRA | 50.000,00 | | | | 2020/01/01 | 2020/12/31 | 50.000,00 | | 50.000,00 | 24.635,72 | 24.635,72 | 49,27 | 49,27 | |
| Total : | | | | | 817.969,14 | 1.843.884,65 | 4.355.348,33 | | | | 6.955.196,12 | 1.481.429,17 | 8.436.625,29 | 3.043.257,25 | 3.043.257,25 | 36,16 | 36,16 | |

[Handwritten signatures and initials]

Identificação do Objetivo : CLASSIFICADOR FUNCIONAL
Tipo de Rubrica : DOTACÕES CORRIGIDAS

Período : 2020/01/01 - 2020/12/31

Euros

| Objetivo | Número do projeto | Designação do projeto | Rubrica | Forma de realização | Grupo de Fontes de Financiamento | | | | Montante Previsto | | | Montante Executado | | | Nível de execução financeira anual % [18] | Nível de execução financeira global % [19] |
|-----------|-------------------|---|---------|---------------------|----------------------------------|--------------|--------------|-----|-------------------|--------------|--------------|--------------------|--------------------------|----------------------|---|--|
| | | | | | R G | R F | V E | EMR | Início | Fim | Ano [12] | Ano Seguinte [13] | Total [14] = [12] + [13] | Anos Anteriores [15] | | |
| 3.2. | 22 | Industria e energia | | | 101.908,40 | 65.000,00 | | | | 161.908,40 | 161.908,40 | 49.223,76 | 49.223,76 | 30,40 | 30,40 | |
| 3.2.1. | 2201 | PARQUES INDUSTRIAIS | D6 | ADM. DIR. | 40.000,00 | 40.000,00 | | | 2020/01/01 | 2020/12/31 | 40.000,00 | 33.893,93 | 33.893,93 | 84,73 | 84,73 | |
| 3.2.2. | 23 | CONSTRUÇÃO DE INFRAESTRUTURAS NOS PARQUES INDUSTRIAIS | | | | | | | | | | 33.893,93 | 33.893,93 | 84,73 | 84,73 | |
| 3.2. | 23 | ILUMINAÇÃO PÚBLICA E EFICIÊNCIA ENERGÉTICA | | | 101.908,40 | 25.000,00 | | | | 121.908,40 | 121.908,40 | 15.329,83 | 15.329,83 | 12,57 | 12,57 | |
| 3.2.1. | 2301 | INFRAESTRUTURAS DE ILUMINAÇÃO PÚBLICA E REFORÇO DAS REDES DE DISTRIBUIÇÃO DE ENERGIA | D6 | OUTRA | 25.000,00 | | | | 2020/01/01 | 2020/12/31 | 20.000,00 | 15.329,83 | 15.329,83 | 76,65 | 76,65 | |
| 3.2.2. | 2302 | EFICIÊNCIA ENERGÉTICA NOS SISTEMAS DE ILUMINAÇÃO PÚBLICA DO CONCELHO DE CABECEIRAS DE BASTO | D6 | OUTRA | | | | | 2020/01/01 | 2020/12/31 | 101.908,40 | | | | | |
| 3.3. | 42 | Transportes e comunicações | | | 1.015.530,12 | 1.015.530,12 | 290.000,00 | | | 1.295.530,12 | 1.295.530,12 | 938.182,49 | 938.182,49 | 72,42 | 72,42 | |
| 3.3.1. | 4201 | Transportes rodoviários | D6 | OUTRA | 42.000,00 | 42.000,00 | | | 2020/01/01 | 2020/12/31 | 42.000,00 | | | | | |
| 3.3.1.1. | 4203 | SINALIZAÇÃO DO MISTEIRO NA AUTOESTRADA | D6 | OUTRA | 42.000,00 | | | | 2020/01/01 | 2020/12/31 | 42.000,00 | | | | | |
| 3.3.1.2. | 24 | REDES VIÁRIAS | D6 | ADM. DIR. | 835.483,82 | 835.483,82 | 290.000,00 | | 2020/01/01 | 2020/12/31 | 1.115.483,82 | 843.992,81 | 843.992,81 | 75,66 | 75,66 | |
| 3.3.1.3. | 2401 | BENEFICIAÇÕES: PAVIMENTAÇÕES E REAPRIMENTAÇÕES DE CAMINHOS MUNICIPAIS | D6 | ADM. DIR. | 803.443,82 | 803.443,82 | | | 2020/01/01 | 2020/12/31 | 793.443,82 | 644.360,51 | 644.360,51 | 81,24 | 81,24 | |
| 3.3.1.4. | 2402 | BENEFICIAÇÃO DA REDE ENTRE O CROQUIAMENTO COM A ENDOE E O LUGAR DE MOHENTA - CAVEZ (PLANO DE ANO IBEROROLA: CA-2019-05 E CA-2020-01) | D6 | EMPREITADA | | | 30.000,00 | | 2020/01/01 | 2020/12/31 | 30.000,00 | | | | | |
| 3.3.1.5. | 2403 | BENEFICIAÇÃO DA REDE ENTRE O LUGAR DE MOHENTA - CAVEZ E O LUGAR DE CUMRAS - UNIÃO DE FREGUESIAS DE GONDIALES E VILAR DE CUMRAS (PLANO DE AÇÃO IBEROROLA: CA-2019-06; CA-2020-01; CA-2021-01) | D6 | EMPREITADA | | | 200.000,00 | | 2020/01/01 | 2020/12/31 | 200.000,00 | | | | | |
| 3.3.1.6. | 2405 | REQUALIFICAÇÃO DA RUA CONSELHEIRO DAS CORTEINHAS - CAVEZ (PLANO DE AÇÃO IBEROROLA: CA-2020-03; CA-2021-02) | D6 | EMPREITADA | | | 60.000,00 | | 2020/01/01 | 2020/12/31 | 60.000,00 | | | | | |
| 3.3.1.7. | 2406 | BENEFICIAÇÃO DA ER 311 | D6 | EMPREITADA | | 32.040,00 | | | 2020/05/08 | 2020/12/31 | 32.040,00 | | | | | |
| 3.3.1.8. | 29 | EDUC | D6 | EMPREITADA | 88.046,30 | 88.046,30 | | | 2020/01/01 | 2020/12/31 | 88.046,30 | | | | | |
| 3.3.1.9. | 2901 | Reparimentação em betuminoso da ER526 | D6 | EMPREITADA | 88.046,30 | 88.046,30 | | | 2020/01/01 | 2020/12/31 | 88.046,30 | | | | | |
| 3.3.1.10. | 42 | SINALIZAÇÃO | D6 | OUTRA | 50.000,00 | 50.000,00 | | | 2020/01/01 | 2020/12/31 | 50.000,00 | | | | | |
| 3.3.1.11. | 4201 | SINALIZAÇÃO E TRANSITO POPOLAR | D6 | OUTRA | 15.000,00 | 15.000,00 | | | 2020/01/01 | 2020/12/31 | 15.000,00 | | | | | |
| 3.3.1.12. | 4202 | Concursos e turismo | D6 | OUTRA | 35.000,00 | 35.000,00 | | | 2020/01/01 | 2020/12/31 | 35.000,00 | | | | | |
| 3.3.1.13. | 4203 | TURISMO | D6 | OUTRA | 22.500,00 | 22.500,00 | | | 2020/01/01 | 2020/12/31 | 22.500,00 | | | | | |
| 3.3.1.14. | 05 | INICIATIVAS DE PROMOÇÃO E AVALIAÇÃO DO TURISMO | D2 | OUTRA | 22.500,00 | 22.500,00 | | | 2020/01/01 | 2020/12/31 | 22.500,00 | | | | | |
| 3.3.1.15. | 0502 | OUTRAS FUNÇÕES ECONOMICAS | D2 | OUTRA | | | | | 2020/01/01 | 2020/12/31 | | | | | | |
| 3.3.1.16. | 44 | ADQUISIÇÃO E EXPROPRIAÇÃO DE TERRENOS | D6 | OUTRA | -7.400,00 | -7.400,00 | | | 2020/01/01 | 2020/12/31 | -7.400,00 | | | | | |
| 3.3.1.17. | 4401 | OUTRAS FUNÇÕES ECONOMICAS | D6 | OUTRA | -7.400,00 | -7.400,00 | | | 2020/01/01 | 2020/12/31 | -7.400,00 | | | | | |
| 4. | | Outras funções | | | 20.459,00 | 20.459,00 | | | | | 20.459,00 | | | | | |
| 4.1. | | Diversas não especificadas | | | 20.459,00 | 20.459,00 | | | | | 20.459,00 | | | | | |
| Total : | | | | | 919.877,54 | 2.839.514,77 | 4.549.348,33 | | 8.507.734,64 | 1.461.429,17 | 9.969.163,81 | 4.103.682,05 | 4.103.682,05 | 41,16 | 41,16 | |

DEMONSTRAÇÃO DE EXECUÇÃO DO PLANO
CÂMARA MUNICIPAL DE CABECEIRAS DE BASTO

Pág. : 6
Ano : 2020

Identificação do Objetivo : CLASSIFICADOR FUNCIONAL
Tipo de Dotação : DOAÇÕES CORRIGIDAS

Período : 2020/01/01 2020/12/31

Euros

| Objetivo | Número do projeto | Código Ano Tipo Número | Designação do projeto | Rubrica | Forma de realização | Grupo de Fontes de Financiamento | | | | Datas | | Montante Previsto | | | Montante Executado | | | Nível de execução financeira anual % | Nível de execução financeira global % |
|----------|-------------------|------------------------|---|---------|---------------------|----------------------------------|--------------|--------------|------|------------|------------|-------------------|--------------|----------------|--------------------|--------------|----------------|--------------------------------------|---------------------------------------|
| | | | | | | R G | R P | V E | EZPS | Início | Fim | Ano | Ano Seguinte | Total | Anos Anteriores | Ano | Total | | |
| [1] | [2] | [2] | [3] | [4] | [5] | [6] | [7] | [8] | [9] | [10] | [11] | [12] | [13] | [14]=[12]+[13] | [15] | [16] | [17]=[15]+[16] | [18] | [19] |
| 4.3. | 2019 I 94 | 43 | SUBSCRIÇÃO/REALIZAÇÃO DAS UNIDADES DE PARTICIPAÇÃO NO FPM - FUNDO DE APOIO MUNICIPAL. | | OUTRA | 20.459,00 | | | | 2019/01/01 | 2020/12/31 | 20.459,00 | | 20.459,00 | | 10.229,48 | 10.229,48 | 50,00 | 50,00 |
| Total : | | | | | | 919.877,54 | 2.959.973,77 | 4.649.348,33 | | | | 8.528.193,64 | 1.461.429,17 | 9.989.622,81 | 4.113.911,33 | 4.113.911,33 | 48,24 | 48,24 | 41,18 |

ALTERAÇÕES ORÇAMENTAIS DA RECEITA
CAMARA MUNICIPAL DE CABECEIRAS DE BASTO

PERÍODO : 2020/01/02 2020/12/31 TOTAL DE ALTERAÇÕES PERMUTATIVAS TOTAL DE ALTERAÇÕES MODIFICATIVAS 3 DO ANO CONTABILISTICO DE 2020 (ORÇAMENTO DO ANO : 2020)

Desagregar : S Considerar os anos seguintes : Euros

| Rubricas [1] | Designação [2] | Previsões iniciais [3] | Alterações Orçamentais | | | Previsões corrigidas [7]=[3]+[4]+ [5]+[6] | Observações [8] |
|-----------------|---|------------------------------|------------------------|---------------------|------------------------|--|--------------------|
| | | | Inscri./reforç. [4] | Dimin./anul. [5] | Créditos espec. [6] | | |
| R1 | Receita fiscal | 1.591.925,58 | | | | 1.591.925,58 | |
| R11 | Impostos diretos | 1.587.086,39 | | | | 1.587.086,39 | |
| | IMPOSTOS DIRECTOS | 1.586.650,48 | | | | 1.586.650,48 | |
| | OUTROS | 1.586.650,48 | | | | 1.586.650,48 | |
| | IMPOSTO MUNICIPAL SOBRE IMOVEIS | 890.591,18 | | | | 890.591,18 | |
| | IMPOSTO UNICO DE CIRCULAÇÃO | 340.474,02 | | | | 340.474,02 | |
| | IMPOSTO MUNICIPAL SOBRE TRANSMISSOES | 296.712,79 | | | | 296.712,79 | |
| | ONEROSAS DE IMOVEIS | | | | | | |
| | DERRAMA | 57.462,24 | | | | 57.462,24 | |
| | OUTROS | 1.410,25 | | | | 1.410,25 | |
| 15 | REPOSIÇÕES NÃO ABATIDAS NOS PAGAMENTOS | 435,91 | | | | 435,91 | |
| 1501 | REPOSIÇÕES NÃO ABATIDAS NOS PAGAMENTOS | 435,91 | | | | 435,91 | |
| 150101 | REPOSIÇÕES NÃO ABATIDAS NOS PAGAMENTOS | 435,91 | | | | 435,91 | |
| R12 | Impostos indirectos | 4.839,19 | | | | 4.839,19 | |
| | IMPOSTOS INDIRECTOS | 4.839,19 | | | | 4.839,19 | |
| 02 | OUTROS | 4.839,19 | | | | 4.839,19 | |
| 020206 | IMPOSTOS INDIRECTOS ESPECIFICOS DAS AUTARQUIAS LOCAIS | 4.839,19 | | | | 4.839,19 | |
| 02020602 | Loteamento e Obras | 10,00 | | | | 10,00 | |
| 02020603 | Ocupação de Via Pública | 1.042,08 | | | | 1.042,08 | |
| 02020605 | Publicidade | 477,26 | | | | 477,26 | |
| 02020607 | Utilização da Rede Viária | 10,00 | | | | 10,00 | |
| 02020699 | Outros | 3.299,85 | | | | 3.299,85 | |
| 0202069901 | Taxa Municipal de Direitos de Passagem (TMDP) | 3.279,85 | | | | 3.279,85 | |
| 0202069902 | Taxa de Depósito - Ficha Técnica de Habitação | 10,00 | | | | 10,00 | |
| 0202069999 | Outros | 10,00 | | | | 10,00 | |
| 02020699902 | Outros | 10,00 | | | | 10,00 | |
| R3 | Taxas, multas e outras penalidades | 591.263,34 | | | | 591.263,34 | |
| 04 | TAXAS, MULTAS E OUTRAS PENALIDADES | 591.263,34 | | | | 591.263,34 | |
| 0401 | TAXAS | 586.314,10 | | | | 586.314,10 | |
| 040123 | TAXAS ESPECÍFICAS DAS AUTARQUIAS LOCAIS | 586.314,10 | | | | 586.314,10 | |
| 04012301 | Mercados e Feiras | 102.682,55 | | | | 102.682,55 | |
| 04012302 | Loteamento e Obras | 138.687,76 | | | | 138.687,76 | |
| 04012303 | Ocupação de Via Pública | 1.204,13 | | | | 1.204,13 | |
| 04012305 | Caça, Uso e porte de arma | 12.457,50 | | | | 12.457,50 | |
| 04012306 | Saneamento | 320.822,65 | | | | 320.822,65 | |
| 0401230601 | Taxas de ligação | 10,00 | | | | 10,00 | |
| 0401230602 | Taxas de conservação | 320.812,65 | | | | 320.812,65 | |
| 04012399 | Outros | 10.459,51 | | | | 10.459,51 | |
| 0401239901 | Taxa de Depósito - Ficha Técnica de Habitação | 355,13 | | | | 355,13 | |
| 0401239999 | Outros | 10.104,38 | | | | 10.104,38 | |
| 040123999999 | Outros | 10.104,38 | | | | 10.104,38 | |
| 0402 | MULTAS E OUTRAS PENALIDADES: | 4.949,24 | | | | 4.949,24 | |
| 040201 | JUROS DE MORA | 1.766,95 | | | | 1.766,95 | |
| | Total | 2.180.006,63 | | | | 2.180.006,63 | |

(*) NOTAS:
(2) Tipo - tempo de identif. do tipo de alteração:
P se alteração permutativa
M se alteração modificativa

Tipo de Visualização : TODAS AS RUBRICAS ORÇAMENTAIS Desagregar : S Considerar os anos seguintes : Euros

| Rubricas [1] | Designação | Tipo [2] | Previsões iniciais [3] | Alterações Orçamentais | | | Previsões corrigidas [7]=[3]+[4]+ [5]+[6] | Observações [8] |
|-----------------|--|-------------|------------------------------|------------------------|---------------------|------------------------|--|--------------------|
| | | | | Inscri./reforç. [4] | Dimin./anul. [5] | Créditos espec. [6] | | |
| 040204 | COIMAS E PENALIDADES POR CONTRA ORDENAÇÕES | | 2.578,50 | | | | 2.578,50 | |
| 040299 | MULTAS E PEANLIDADES DIVERSAS | | 603,79 | | | | 603,79 | |
| 04029901 | Multas | | 588,69 | | | | 588,69 | |
| 04029902 | Taxas de relaxe e outras | | 5,10 | | | | 5,10 | |
| 04029903 | Outras | | 10,00 | | | | 10,00 | |
| R4 | rendimentos de propriedade | | 657.180,08 | | | | 657.180,08 | |
| 05 | RENDIMENTOS DE PROPRIEDADE | | 657.180,08 | | | | 657.180,08 | |
| 0502 | JUROS - SOCIEDADES FINANCEIRAS | | 353,88 | | | | 353,88 | |
| 050201 | BANCOS E OUTRAS INSTITUIÇÕES FINANCEIRAS | | 353,88 | | | | 353,88 | |
| 0507 | DIVIDENDOS E PARTICIPAÇÕES NOS LUCROS DE SOCIEDADES E QUASE-SOCIEDADES NÃO FINANCEIRAS | | 132,06 | | | | 132,06 | |
| 050702 | Empresas Públicas municipais e intermunicipais | | 122,06 | | | | 122,06 | |
| 050799 | Outras | | 10,00 | | | | 10,00 | |
| 0509 | PARTICIPAÇÕES NOS LUCROS DE ADMINISTRAÇÕES PÚBLICAS | | 10,00 | | | | 10,00 | |
| 050999 | Outros | | 10,00 | | | | 10,00 | |
| 0510 | RENDAS | | 656.684,14 | | | | 656.684,14 | |
| 051099 | OUTROS | | 656.684,14 | | | | 656.684,14 | |
| 05109901 | Rendas de concessão da EDP | | 530.155,36 | | | | 530.155,36 | |
| 05109902 | RENDAS DE PARQUES BÓLICOS | | 126.528,78 | | | | 126.528,78 | |
| R5 | Transferências e subsídios correntes | M | 8.285.957,89 | 624.930,00 | | | 8.910.887,89 | |
| R51 | Transferências correntes | M | 8.285.947,89 | 624.930,00 | | | 8.910.877,89 | |
| R511 | Administrações Públicas | M | 8.285.937,89 | 624.930,00 | | | 8.910.867,89 | |
| R5111 | Administração Central - Estado Português | M | 8.285.937,89 | 522.794,00 | | | 8.808.731,89 | |
| 06 | TRANSFERÊNCIAS CORRENTES | M | 8.285.937,89 | 522.794,00 | | | 8.808.731,89 | |
| 0603 | ADMINISTRAÇÃO CENTRAL | M | 8.285.937,89 | 522.794,00 | | | 8.808.731,89 | |
| 060301 | ESTADO | M | 8.285.937,89 | 522.794,00 | | | 8.808.731,89 | |
| 06030101 | Fundo de Equilíbrio Financeiro | M | 6.104.578,00 | 281.374,00 | | | 6.385.952,00 | |
| 06030102 | Fundo Social Municipal | M | 445.190,00 | | | | 445.190,00 | |
| 06030103 | Participação Fixa no IRS | M | 229.236,00 | 12.770,00 | | | 242.006,00 | |
| 06030106 | TRANSFERENCIA DE COMPETENCIAS LEI 50/2018 | M | | 228.650,00 | | | 228.650,00 | |
| 06030199 | OUTROS | M | 1.506.933,89 | | | | 1.506.933,89 | |
| 0603019902 | DREN - ACORDO DE COLABORAÇÃO | M | 152.750,00 | | | | 152.750,00 | |
| 0603019903 | DREN - PESSOAL NÃO DOCENTE | M | 1.065.609,89 | | | | 1.065.609,89 | |
| 0603019904 | IEFP - PROGRAMAS DE EMPREGO | M | 106.840,00 | | | | 106.840,00 | |
| 0603019999 | OUTROS | M | 181.734,00 | 102.136,00 | | | 181.734,00 | |
| R5112 | Administração Central - Outras entidades | M | | | | | 102.136,00 | |
| 06 | TRANSFERÊNCIAS CORRENTES | M | | 102.136,00 | | | 102.136,00 | |
| 0603 | ADMINISTRAÇÃO CENTRAL | M | | 102.136,00 | | | 102.136,00 | |
| 060307 | SERVIÇOS E FUNDOS AUTÓNOMOS | M | | 102.136,00 | | | 102.136,00 | |
| 06030701 | IVA | M | | 102.136,00 | | | 102.136,00 | |
| 06 | Outras TRANSFERÊNCIAS CORRENTES | M | 10,00 | | | | 10,00 | |
| | | Total | 11.126.306,89 | 624.930,00 | | | 11.751.236,89 | |

(*) NOTAS:
(2) Tipo - campo de identifi.
do tipo de alteração:
P se alteração permutativa
M se alteração modificativa

Desagregar : S Considerar os anos seguintes : Euros

Tipo de Visualização : TODAS AS RUBRICAS ORÇAMENTAIS

| Rubricas [1] | Designação [2] | Previsões iniciais [3] | Alterações Orçamentais | | | Previsões corrigidas [7]=[3]+[4]+ [5]+[6] | Observações [8] |
|-----------------|---|------------------------------|------------------------|---------------------|------------------------|--|--------------------|
| | | | Inscri./reforç. [4] | Dimin./anul. [5] | Créditos espec. [6] | | |
| 0601 | SOCIEDADES E QUASE-SOCIEDADES NÃO FINANCEIRAS | 10,00 | | | | 10,00 | |
| 060101 | PÚBLICAS | 10,00 | | | | 10,00 | |
| 06010199 | OUTRAS | 10,00 | | | | 10,00 | |
| R52 | Subsídios correntes | 10,00 | | | | 10,00 | |
| 08 | OUTRAS RECEITAS CORRENTES | 10,00 | | | | 10,00 | |
| 0802 | SUBSIDIOS | 10,00 | | | | 10,00 | |
| 080209 | SEGURANÇA SOCIAL | 10,00 | | | | 10,00 | |
| R6 | Venda de bens e serviços | 1.241.335,45 | | | | 1.241.335,45 | |
| 07 | VENDA DE BENS E SERVIÇOS CORRENTES | 1.241.335,45 | | | | 1.241.335,45 | |
| 0701 | VENDA DE BENS | 578.999,23 | | | | 578.999,23 | |
| 070103 | PUBLICAÇÕES E IMPRESSOS | 658,47 | | | | 658,47 | |
| 070105 | BENS INUTILIZADOS | 1.137,30 | | | | 1.137,30 | |
| 070106 | PRODUTOS AGRÍCOLAS E PECUÁRIOS | 901,71 | | | | 901,71 | |
| 07010601 | Material lenhoso | 235,59 | | | | 235,59 | |
| 07010602 | Outras | 576.193,46 | | | | 576.193,46 | |
| 070108 | MERCADORIAS | 576.193,46 | | | | 576.193,46 | |
| 07010801 | Água | 1.000,00 | | | | 1.000,00 | |
| 070110 | DESPERDÍCIOS, RESÍDUOS E REFUGOS | 1.000,00 | | | | 1.000,00 | |
| 07011001 | SUCATA | 621.822,61 | | | | 621.822,61 | |
| 0702 | SERVIÇOS | 50,00 | | | | 50,00 | |
| 070201 | ALUGUER DE ESPAÇOS E EQUIPAMENTOS | 1.140,42 | | | | 1.140,42 | |
| 070202 | ESTUDOS, PARCERES, PROJECTOS E CONSULTADORIA | 1.140,42 | | | | 1.140,42 | |
| 07020209 | OUTROS TRABALHOS POR CONTA DE PARTICULARES | 1.140,42 | | | | 1.140,42 | |
| 0702020999 | OUTROS TRABALHOS POR CONTA DE PARTICULARES | 1.140,42 | | | | 1.140,42 | |
| 070208 | SERVIÇOS SOCIAIS, RECREATIVOS, CULTURAIS E DESPORTO | 221.259,21 | | | | 221.259,21 | |
| 07020801 | Serviços Sociais | 128.670,39 | | | | 128.670,39 | |
| 0702080102 | Cantinas Escolares | 52.845,70 | | | | 52.845,70 | |
| 0702080103 | Transportes Escolares | 48.017,19 | | | | 48.017,19 | |
| 0702080199 | OUTROS SERVIÇOS | 27.807,50 | | | | 27.807,50 | |
| 07020804 | Serviços Desportivos | 72.290,77 | | | | 72.290,77 | |
| 0702080401 | Pavilhões desportivos, Polidesportivos, Piscinas Cobertas e Descobertas, Centro Hípico e outros | 72.290,77 | | | | 72.290,77 | |
| 07020805 | Outros Serviços | 20.298,05 | | | | 20.298,05 | |
| 070209 | SERVIÇOS ESPECÍFICOS DAS AUTARQUIAS | 399.372,98 | | | | 399.372,98 | |
| 07020901 | Saneamento | 66,90 | | | | 66,90 | |
| 07020902 | Resíduos Sólidos | 370.261,33 | | | | 370.261,33 | |
| 07020904 | Trabalhos por Conta de Particulares | 3.583,13 | | | | 3.583,13 | |
| 0702090401 | Ramais de água | 3.318,62 | | | | 3.318,62 | |
| 0702090402 | Ramais de saneamento | 200,00 | | | | 200,00 | |
| 0702090404 | Limpeza de colectores e fossas | 54,51 | | | | 54,51 | |
| 0702090405 | Remoção de lixos | 10,00 | | | | 10,00 | |
| 07020905 | Cemitérios | 19.078,27 | | | | 19.078,27 | |
| 07020909 | Reembolso de Seguros | 5.000,00 | | | | 5.000,00 | |
| 0702090999 | Trabalhos por conta de particulares | 5.000,00 | | | | 5.000,00 | |
| 07020999 | Outros | 1.383,35 | | | | 1.383,35 | |
| 0702099999 | Outros | 1.383,35 | | | | 1.383,35 | |
| 0703 | RENDAS | 40.513,61 | | | | 40.513,61 | |
| | Total | 12.327.148,73 | 624.930,00 | | | 12.952.078,73 | |

(*) NOTAS:
(2) Tipo - campo de identif. do tipo de alteração:
P se alteração permutativa
M se alteração modificativa

Tipo de Visualização : TODAS AS RUBRICAS ORÇAMENTAIS Desagregar : S Considerar os anos seguintes : Euros

| Rubricas [1] | Designação | Tipo [2] | Previsões iniciais [3] | Alterações Orçamentais | | | Previsões corrigidas [7]=[3]+[4]+ [5]+[6] | Observações [8] |
|-----------------|--|-------------|------------------------------|------------------------|---------------------|------------------------|--|--------------------|
| | | | | Inscri./reforç. [4] | Dimin./anul. [5] | Créditos espec. [6] | | |
| 070301 | HABITAÇÕES | | 6.881,28 | | | | 6.881,28 | |
| 070302 | EDIFÍCIOS | | 14.518,99 | | | | 14.518,99 | |
| 070399 | OUTRAS | | 19.113,34 | | | | 19.113,34 | |
| 07039901 | Alojamento de animais no Centro Hipico | | 19.113,34 | | | | 19.113,34 | |
| R7 | Outras receitas correntes | | 431.641,18 | | | | 431.641,18 | |
| 08 | OUTRAS RECEITAS CORRENTES | | 431.641,18 | | | | 431.641,18 | |
| 0801 | OUTRAS | | 431.641,18 | | | | 431.641,18 | |
| 080199 | OUTRAS | | 431.641,18 | | | | 431.641,18 | |
| 08019901 | Indemnizações por deterioração, roubo e extravio de bens patrimoniais | | 8.307,19 | | | | 8.307,19 | |
| 08019902 | Indemnizações de estragos provocados por outrem em viaturas ou outros equipamentos | | 2.989,24 | | | | 2.989,24 | |
| 08019907 | Outros bens | | 8.000,00 | | | | 8.000,00 | |
| 08019999 | Diversas | | 412.344,75 | | | | 412.344,75 | |
| 0801999901 | Indemnizações de seguro de acidentes de trabalho | | 12.482,28 | | | | 12.482,28 | |
| 0801999902 | Outros bens | | 35.402,00 | | | | 35.402,00 | |
| 0801999903 | Compensações urbanísticas | | 24.260,00 | | | | 24.260,00 | |
| 0801999904 | Custas de execuções fiscais e emolumentos | | 10,00 | | | | 10,00 | |
| 0801999999 | Outras | | 340.190,47 | | | | 340.190,47 | |
| R8 | Venda de bens de investimento | | 78.480,44 | | | | 78.480,44 | |
| 09 | VENDAS DE BENS DE INVESTIMENTO | | 78.480,44 | | | | 78.480,44 | |
| 0901 | TERRENOS | | 52.962,94 | | | | 52.962,94 | |
| 090106 | ADMINISTRAÇÃO PÚBLICA- ADMINISTRAÇÃO LOCAL- CONTINENTE | | 52.962,94 | | | | 52.962,94 | |
| 0903 | EDIFÍCIOS | | 23.610,00 | | | | 23.610,00 | |
| 090306 | ADMINISTRAÇÃO PÚBLICA- ADMINISTRAÇÃO LOCAL- CONTINENTE | | 23.610,00 | | | | 23.610,00 | |
| 0904 | OUTROS BENS DE INVESTIMENTO | | 1.907,50 | | | | 1.907,50 | |
| 090406 | ADMINISTRAÇÃO PÚBLICA- ADMINISTRAÇÃO LOCAL- CONTINENTE | | 1.907,50 | | | | 1.907,50 | |
| 09040603 | OUTROS | | 1.907,50 | | | | 1.907,50 | |
| R9 | Transferências e subsídios de capital | M | 5.482.133,67 | 1.104.372,10 | 253.873,85 | | 6.332.631,92 | |
| R91 | Transferências de capital | M | 5.482.133,67 | 1.104.372,10 | 253.873,85 | | 6.332.631,92 | |
| R911 | Administrações Públicas | M | 4.232.918,60 | 1.104.372,10 | 253.873,85 | | 5.083.416,85 | |
| R9111 | Administração Central - Estado Português | M | 4.192.918,60 | 1.104.372,10 | 253.873,85 | | 5.043.416,85 | |
| 10 | TRANSFERÊNCIAS DE CAPITAL | M | 4.192.918,60 | 1.104.372,10 | 253.873,85 | | 5.043.416,85 | |
| 1003 | ADMINISTRAÇÃO CENTRAL | M | 4.192.918,60 | 1.104.372,10 | 253.873,85 | | 5.043.416,85 | |
| 100301 | ESTADO | M | 875.358,00 | 113.133,00 | | | 988.491,00 | |
| 10030101 | Fundo de Equilíbrio Financeiro | M | 678.286,00 | 56.670,00 | | | 734.956,00 | |
| 10030105 | N.º 3 DO ARTIGO 35.º DA LEI N.º 73/2013 | M | 197.072,00 | 56.463,00 | | | 253.535,00 | |
| 100307 | ESTADO- PARTICIPAÇÃO COMUNITÁRIA EM PROJECTOS CO-FINANCIADOS | M | 3.317.560,60 | 991.239,10 | 253.873,85 | | 4.054.925,85 | |
| 10030701 | FUNDOS COMUNITARIOS E OUTROS | M | 3.317.560,60 | 991.239,10 | 253.873,85 | | 4.054.925,85 | |
| 10030799 | OUTROS | | 10,00 | | | | 10,00 | |
| Total | | | 17.070.702,56 | 1.729.302,10 | 253.873,85 | | 18.546.130,81 | |

(*) NOTAS:
(2) Tipo - campo de identif. do tipo de alteração:
P se alteração permutativa
M se alteração modificativa

A

ALTERAÇÕES ORÇAMENTAIS DA RECEITA
CAMARA MUNICIPAL DE CABECEIRAS DE BASTO

PERÍODO : 2020/01/02 2020/12/31 TOTAL DE ALTERAÇÕES PERMUTATIVAS TOTAL DE ALTERAÇÕES MODIFICATIVAS 3 DO ANO CONTABILÍSTICO DE 2020 (ORÇAMENTO DO ANO : 2020)

Tipo de Visualização : TODAS AS RUBRICAS ORÇAMENTAIS Desagregar : S Considerar os anos seguintes : Euros

| Rubricas [1] | Designação | Tipo [2] | Previsões Iniciais [3] | Alterações Orçamentais | | | Previsões corrigidas [7]=[3]+[4]+ [5]+[6] | Observações [8] |
|-----------------|--|------------------|--|--|--|------------------------|--|--------------------|
| | | | | Inscri./reforç. [4] | Dimin./anul. [5] | Créditos espec. [6] | | |
| R9112 | Administração Central - Outras entidades TRANSFERÊNCIAS DE CAPITAL ADMINISTRAÇÃO CENTRAL SERVIÇOS E FUNDOS AUTÓNOMOS R.CAP. - SERVIÇOS E FUNDOS AUTÓNOMOS - OUTROS | | 40.000,00 | | | | 40.000,00 | |
| R913 | Outras TRANSFERÊNCIAS DE CAPITAL SOCIEDADES E QUASE-SOCIEDADES NÃO FINANCEIRAS | | 1.249.215,07 1.249.215,07 1.249.215,07 | | | | 1.249.215,07 1.249.215,07 1.249.215,07 | |
| R10 | 10010200 PRIVADAS Outras receitas de capital OUTRAS RECEITAS DE CAPITAL OUTRAS OUTRAS | M M M M | 16.003,97 16.003,97 16.003,97 16.003,97 | 32.040,00 32.040,00 32.040,00 | | | 48.043,97 48.043,97 48.043,97 48.043,97 | |
| R12 | 11 1108 110806 | | 2.000,00 2.000,00 2.000,00 | | | | 2.000,00 2.000,00 2.000,00 | |
| R13 | 12 1206 120602 | M M M | 1.881.795,27 1.881.795,27 1.881.795,27 | | 803.933,88 803.933,88 803.933,88 | | 1.077.861,39 1.077.861,39 1.077.861,39 | |
| R14 | 16 1601 160101 | M M M | | 401.402,83 401.402,83 401.402,83 | | | 401.402,83 401.402,83 401.402,83 | |
| | Total | | 20.259.716,87 | 2.162.744,93 | 1.057.807,73 | | 21.364.654,07 | |

(*) NOTAS:

(2) Tipo - campo de identif.

do tipo de alteração:

P se alteração permutativa

M se alteração modificativa

PERÍODO : 2020/01/02 2020/12/31 TOTAL DE ALTERAÇÕES PERMUTATIVAS 8 TOTAL DE ALTERAÇÕES MODIFICATIVAS 4 DO ANO CONTABILÍSTICO DE 2020 (ORÇAMENTO DO ANO : 2020)

Tipo de Visualização : TODAS AS RUBRICAS ORÇAMENTAIS

Desagregar : 5 Considerar os anos seguintes : Euros

| Rubricas [1] | Designação | Tipo [2] | Dotações iniciais [3] | Alterações Orçamentais | | | Dotações corrigidas [7]=[3]+[4] +[5]+[6] | Observações [8] |
|-----------------|--|-------------|-----------------------------|------------------------|-----------------------|------------------------|---|--------------------|
| | | | | Inscr./reforços [4] | Dim./anulações [5] | Créditos espec. [6] | | |
| D1 | Despesas com o pessoal | P/M | 6.218.347,23 | 152.901,00 | 210.901,00 | | 6.160.347,23 | |
| D11 | Remunerações Certas e Permanentes | P | 4.702.480,67 | 100.211,00 | 176.361,00 | | 4.626.330,67 | |
| 02 | CÂMARA MUNICIPAL | P | 4.702.480,67 | 100.211,00 | 176.361,00 | | 4.626.330,67 | |
| 0201 | EM - EXECUTIVO MUNICIPAL | P | 297.556,94 | 12.625,00 | | | 310.181,94 | |
| 01 | DESPESAS COM O PESSOAL | P | 297.556,94 | 12.625,00 | | | 310.181,94 | |
| 0101 | REMUNERAÇÕES CERTAS E PERMANENTES | P | 297.556,94 | 12.625,00 | | | 310.181,94 | |
| 010101 | TITULARES DE ÓRGÃOS DE SOBERANIA E MEMBROS DE ÓRGÃOS AUTÁRQUICOS | P | 103.843,20 | | | | 103.843,20 | |
| 010104 | PESSOAL DOS QUADROS- REGIME DO CONTRATO INDIVIDUAL DO TRABALHO | P | 16.889,40 | 51,00 | | | 16.940,40 | |
| 01010401 | PESSOAL EM FUNCOES | P | 16.889,40 | 51,00 | | | 16.940,40 | |
| 010109 | PESSOAL EM QUALQUER OUTRA SITUAÇÃO | P | 103.431,60 | 9.399,00 | | | 112.830,60 | |
| 010111 | REPRESENTAÇÃO | P | 24.797,04 | 70,00 | | | 24.867,04 | |
| 010113 | SUBSÍDIO DE REFEIÇÃO | P | 11.235,00 | 250,00 | | | 11.485,00 | |
| 01011301 | SUBSÍDIO DE REFEIÇÃO-PESSOAL QUADRO | P | 1.155,00 | 250,00 | | | 1.405,00 | |
| 01011302 | SUBSÍDIO DE REFEIÇÃO-PESSOAL OUTRA SITUAÇÃO | P | 6.300,00 | | | | 6.300,00 | |
| 01011303 | SUBSÍDIO DE REFEIÇÃO-ORGÃOS AUTÁRQUICOS | P | 3.780,00 | | | | 3.780,00 | |
| 010114 | SUBSÍDIOS DE FÉRIAS E NATAL | P | 37.360,70 | 2.855,00 | | | 40.215,70 | |
| 01011401 | SUBSÍDIOS DE FÉRIAS E NATAL-PESSOAL DO QUADRO | P | 2.814,90 | 50,00 | | | 2.864,90 | |
| 01011402 | SUBSÍDIOS DE FÉRIAS E NATAL-PESSOAL OUTRA SITUAÇÃO | P | 17.238,60 | 2.805,00 | | | 20.043,60 | |
| 01011403 | SUBSÍDIOS DE FÉRIAS E NATAL-ORGÃOS AUTÁRQUICOS | P | 17.307,20 | | | | 17.307,20 | |
| 0202 | DAF - DIVISÃO ADMINISTRATIVA E FINANCEIRA | P | 526.611,96 | 35,00 | 43.700,00 | | 482.946,96 | |
| 01 | DESPESAS COM O PESSOAL | P | 526.611,96 | 35,00 | 43.700,00 | | 482.946,96 | |
| 0101 | REMUNERAÇÕES CERTAS E PERMANENTES | P | 526.611,96 | 35,00 | 43.700,00 | | 482.946,96 | |
| 010104 | PESSOAL DOS QUADROS- REGIME DO CONTRATO INDIVIDUAL DO TRABALHO | P | 354.553,08 | | 40.700,00 | | 313.853,08 | |
| 01010401 | PESSOAL EM FUNCOES | P | 332.514,48 | | 18.700,00 | | 313.814,48 | |
| 01010404 | RECRUTAMENTO DE PESSOAL PARA NOVOS POSTOS DE TRABALHO | P | 22.038,60 | | 22.000,00 | | 38,60 | |
| 010107 | PESSOAL EM REGIME DE TAREFA OU AVENÇA | P | 3.000,00 | | 3.000,00 | | | |
| 010109 | PESSOAL EM QUALQUER OUTRA SITUAÇÃO | P | 55.670,40 | | | | 55.670,40 | |
| 010111 | REPRESENTAÇÃO | P | 2.340,00 | | | | 2.345,00 | |
| 010113 | SUBSÍDIO DE REFEIÇÃO | P | 37.065,00 | 5,00 | | | 37.065,00 | |
| 01011301 | SUBSÍDIO DE REFEIÇÃO-PESSOAL QUADRO | P | 34.755,00 | | | | 34.755,00 | |
| 01011302 | SUBSÍDIO DE REFEIÇÃO-PESSOAL OUTRA SITUAÇÃO | P | 2.310,00 | | | | 2.310,00 | |
| 010114 | SUBSÍDIOS DE FÉRIAS E NATAL | P | 73.983,48 | 30,00 | | | 74.013,48 | |
| 01011401 | SUBSÍDIOS DE FÉRIAS E NATAL-PESSOAL DO QUADRO | P | 64.705,08 | | | | 64.705,08 | |
| 01011402 | SUBSÍDIOS DE FÉRIAS E NATAL-PESSOAL OUTRA SITUAÇÃO | P | 9.278,40 | 30,00 | | | 9.308,40 | |
| 0203 | DAGA - DIVISÃO DE ADMINISTRAÇÃO GERAL E ATENDIMENT | P | 500.829,84 | 4.035,00 | 4.000,00 | | 500.864,84 | |
| 01 | DESPESAS COM O PESSOAL | P | 500.829,84 | 4.035,00 | 4.000,00 | | 500.864,84 | |
| | Total | | 824.168,90 | 12.660,00 | 43.700,00 | | 793.128,90 | |

(*) NOÍAS:
(2) Tipo - campo de identif. do tipo de alteração: 31
P se alteração permutativa
M se alteração modificativa

PERÍODO : 2020/01/02 2020/12/31 TOTAL DE ALTERAÇÕES PERMUTATIVAS 8 TOTAL DE ALTERAÇÕES MODIFICATIVAS 4 DO ANO CONTABILISTICO DE 2020 (ORÇAMENTO DO ANO : 2020)

Tipo de Visualização : TODAS AS RUBRICAS ORÇAMENTAIS

Desagregar : S Considerar os anos seguintes : Euros

| Rubricas [1] | Designação | Tipo [2] | Dotações iniciais [3] | Alterações Orçamentais | | | Dotações corrigidas [7]=[3]+[4] +[5]+[6] | Observações [8] |
|-----------------|--|-------------|-----------------------------|------------------------|-----------------------|------------------------|---|--------------------|
| | | | | Inscr./reforços [4] | Dim./anulações [5] | Créditos espec. [6] | | |
| 0101 | REMUNERAÇÕES CERTAS E PERMANENTES | P | 500.829,84 | 4.035,00 | 4.000,00 | | 500.864,84 | |
| 010104 | PESSOAL DOS QUADROS- REGIME DO CONTRATO INDIVIDUAL DO TRABALHO | P | 355.875,00 | 2.335,00 | | | 358.210,00 | |
| 01010401 | PESSOAL EM FUNCOES | P | 355.875,00 | 2.335,00 | | | 358.210,00 | |
| 010107 | PESSOAL EM REGIME DE TAREFA OU AVENÇA | P | 4.000,00 | | 4.000,00 | | | |
| 010109 | PESSOAL EM QUALQUER OUTRA SITUAÇÃO | P | 31.366,20 | 95,00 | | | 31.461,20 | |
| 010111 | REPRESENTAÇÃO | P | 2.340,00 | 5,00 | | | 2.345,00 | |
| 010113 | SUBSÍDIO DE REFEIÇÃO | P | 41.735,00 | | | | 41.735,00 | |
| 01011301 | SUBSÍDIO DE REFEIÇÃO-PESSOAL QUADRO | P | 40.580,00 | | | | 40.580,00 | |
| 01011302 | SUBSÍDIO DE REFEIÇÃO-PESSOAL OUTRA SITUAÇÃO | P | 1.155,00 | | | | 1.155,00 | |
| 010114 | SUBSÍDIOS DE FÉRIAS E NATAL | P | 65.513,64 | 1.600,00 | | | 67.113,64 | |
| 01011401 | SUBSÍDIOS DE FÉRIAS E NATAL-PESSOAL DO QUADRO | P | 60.285,94 | 1.550,00 | | | 61.835,94 | |
| 01011402 | SUBSÍDIOS DE FÉRIAS E NATAL-PESSOAL OUTRA SITUAÇÃO | P | 5.227,70 | 50,00 | | | 5.277,70 | |
| 0204 | DPS - DIVISÃO DE DESENVOLVIMENTO SOCIAL | P | 941.320,70 | 48.685,00 | 49.303,00 | | 940.702,70 | |
| 01 | DESPESAS COM O PESSOAL | P | 941.320,70 | 48.685,00 | 49.303,00 | | 940.702,70 | |
| 0101 | REMUNERAÇÕES CERTAS E PERMANENTES | P | 941.320,70 | 48.685,00 | 49.303,00 | | 940.702,70 | |
| 010104 | PESSOAL DOS QUADROS- REGIME DO CONTRATO INDIVIDUAL DO TRABALHO | P | 684.236,80 | 48.660,00 | 43.303,00 | | 689.593,80 | |
| 01010401 | PESSOAL EM FUNCOES | P | 640.900,00 | 48.660,00 | | | 689.560,00 | |
| 01010404 | RECRUTAMENTO DE PESSOAL PARA NOVOS POSTOS DE TRABALHO | P | 43.336,80 | | 43.303,00 | | 33,80 | |
| 010107 | PESSOAL EM REGIME DE TAREFA OU AVENÇA | P | 6.000,00 | | 6.000,00 | | | |
| 010109 | PESSOAL EM QUALQUER OUTRA SITUAÇÃO | P | 31.996,20 | | | | 31.996,20 | |
| 010111 | REPRESENTAÇÃO | P | 2.340,00 | 5,00 | | | 2.345,00 | |
| 010113 | SUBSÍDIO DE REFEIÇÃO | P | 91.190,00 | | | | 91.190,00 | |
| 01011301 | SUBSÍDIO DE REFEIÇÃO-PESSOAL QUADRO | P | 90.035,00 | | | | 90.035,00 | |
| 01011302 | SUBSÍDIO DE REFEIÇÃO-PESSOAL OUTRA SITUAÇÃO | P | 1.155,00 | | | | 1.155,00 | |
| 010114 | SUBSÍDIOS DE FÉRIAS E NATAL | P | 125.557,70 | 20,00 | | | 125.577,70 | |
| 01011401 | SUBSÍDIOS DE FÉRIAS E NATAL-PESSOAL DO QUADRO | P | 120.330,00 | | | | 120.330,00 | |
| 01011402 | SUBSÍDIOS DE FÉRIAS E NATAL-PESSOAL OUTRA SITUAÇÃO | P | 5.227,70 | 20,00 | | | 5.247,70 | |
| 0205 | DOM - DIVISÃO DE OBRAS MUNICIPAIS | P | 744.690,10 | 4.818,00 | 16.000,00 | | 733.508,10 | |
| 01 | DESPESAS COM O PESSOAL | P | 744.690,10 | 4.818,00 | 16.000,00 | | 733.508,10 | |
| 0101 | REMUNERAÇÕES CERTAS E PERMANENTES | P | 744.690,10 | 4.818,00 | 16.000,00 | | 733.508,10 | |
| 010104 | PESSOAL DOS QUADROS- REGIME DO CONTRATO INDIVIDUAL DO TRABALHO | P | 537.401,20 | 4.698,00 | 16.000,00 | | 526.099,20 | |
| 01010401 | PESSOAL EM FUNCOES | P | 521.370,00 | 4.698,00 | | | 526.068,00 | |
| 01010404 | RECRUTAMENTO DE PESSOAL PARA NOVOS POSTOS DE TRABALHO | P | 16.031,20 | | 16.000,00 | | 31,20 | |
| 010109 | PESSOAL EM QUALQUER OUTRA SITUAÇÃO | P | 31.366,20 | 95,00 | | | 31.461,20 | |
| 010111 | REPRESENTAÇÃO | P | 2.340,00 | 5,00 | | | 2.345,00 | |
| 010113 | SUBSÍDIO DE REFEIÇÃO | P | 73.655,00 | | | | 73.655,00 | |
| 01011301 | SUBSÍDIO DE REFEIÇÃO-PESSOAL QUADRO | P | 72.500,00 | | | | 72.500,00 | |
| Total | | | 2.909.926,84 | 70.178,00 | 113.003,00 | | 2.867.101,84 | |

(*) NOTAS:
(2) Tipo - campo de alteração do tipo de alteração:
P se alteração permutativa
M se alteração modificativa

PERÍODO : 2020/01/02 2020/12/31 TOTAL DE ALTERAÇÕES PERMUTATIVAS 8 TOTAL DE ALTERAÇÕES MODIFICATIVAS 4 DO ANO CONTABILÍSTICO DE 2020 (ORÇAMENTO DO ANO : 2020)

Tipo de Visualização : TODAS AS RUBRICAS ORÇAMENTAIS

Considerar os anos seguintes :

Euros

| Rubricas [1] | Designação | Tipo [2] | Dotações iniciais [3] | Alterações Orçamentais | | | Dotações corrigidas [7]=[3]+[4] +[5]+[6] | Observações [8] |
|-----------------|--|-------------|-----------------------------|------------------------|-----------------------|------------------------|---|--------------------|
| | | | | Inscr./reforços [4] | Dim./anulações [5] | Créditos espec. [6] | | |
| 01011302 | SUBSÍDIO DE REFEIÇÃO-PESSOAL OUTRA SITUAÇÃO | | 1.155,00 | | | | 1.155,00 | |
| 010114 | SUBSÍDIOS DE FÉRIAS E NATAL | P | 99.927,70 | 20,00 | | | 99.947,70 | |
| 01011401 | SUBSÍDIOS DE FÉRIAS E NATAL-PESSOAL DO QUADRO | | 94.700,00 | | | | 94.700,00 | |
| 01011402 | SUBSÍDIOS DE FÉRIAS E NATAL-PESSOAL OUTRA SITUAÇÃO | P | 5.227,70 | 20,00 | | | 5.247,70 | |
| 0206 | DOP - DIVISÃO DE OBRAS PARTICULARES | P | 244.304,23 | 18.980,00 | | | 263.284,23 | |
| 01 | DESPESAS COM O PESSOAL | P | 244.304,23 | 18.980,00 | | | 263.284,23 | |
| 0101 | REMUNERAÇÕES CERTAS E PERMANENTES | P | 244.304,23 | 18.980,00 | | | 263.284,23 | |
| 010104 | PESSOAL DOS QUADROS- REGIME DO CONTRATO INDIVIDUAL DO TRABALHO | P | 160.304,57 | 18.797,00 | | | 179.101,57 | |
| 01010401 | PESSOAL EM FUNCOES | P | 160.304,57 | 18.797,00 | | | 179.101,57 | |
| 010109 | PESSOAL EM QUALQUER OUTRA SITUAÇÃO | P | 31.366,20 | 95,00 | | | 31.461,20 | |
| 010111 | REPRESENTAÇÃO | P | 2.340,00 | 5,00 | | | 2.345,00 | |
| 010113 | SUBSÍDIO DE REFEIÇÃO | | 15.015,00 | | | | 15.015,00 | |
| 01011301 | SUBSÍDIO DE REFEIÇÃO-PESSOAL QUADRO | | 13.860,00 | | | | 13.860,00 | |
| 01011302 | SUBSÍDIO DE REFEIÇÃO-PESSOAL OUTRA SITUAÇÃO | | 1.155,00 | | | | 1.155,00 | |
| 010114 | SUBSÍDIOS DE FÉRIAS E NATAL | P | 35.278,46 | 83,00 | | | 35.361,46 | |
| 01011401 | SUBSÍDIOS DE FÉRIAS E NATAL-PESSOAL DO QUADRO | P | 30.050,76 | 58,00 | | | 30.108,76 | |
| 01011402 | SUBSÍDIOS DE FÉRIAS E NATAL-PESSOAL OUTRA SITUAÇÃO | P | 5.227,70 | 25,00 | | | 5.252,70 | |
| 0207 | POLÍCIA MUNICIPAL | | 68.996,64 | | | | 68.996,64 | |
| 01 | DESPESAS COM O PESSOAL | | 68.996,64 | | | | 68.996,64 | |
| 0101 | REMUNERAÇÕES CERTAS E PERMANENTES | | 68.996,64 | | | | 68.996,64 | |
| 010104 | PESSOAL DOS QUADROS- REGIME DO CONTRATO INDIVIDUAL DO TRABALHO | | 53.057,12 | | | | 53.057,12 | |
| 01010401 | PESSOAL EM FUNCOES | | 53.057,12 | | | | 53.057,12 | |
| 010113 | SUBSÍDIO DE REFEIÇÃO | | 6.930,00 | | | | 6.930,00 | |
| 01011301 | SUBSÍDIO DE REFEIÇÃO-PESSOAL QUADRO | | 6.930,00 | | | | 6.930,00 | |
| 010114 | SUBSÍDIOS DE FÉRIAS E NATAL | | 9.009,52 | | | | 9.009,52 | |
| 01011401 | SUBSÍDIOS DE FÉRIAS E NATAL-PESSOAL DO QUADRO | | 9.009,52 | | | | 9.009,52 | |
| 0208 | PESSOAL NÃO DOCENTE | P | 841.737,00 | | | | 829.424,00 | |
| 01 | DESPESAS COM O PESSOAL | P | 841.737,00 | | | | 829.424,00 | |
| 0101 | REMUNERAÇÕES CERTAS E PERMANENTES | P | 841.737,00 | | | | 829.424,00 | |
| 010104 | PESSOAL DOS QUADROS- REGIME DO CONTRATO INDIVIDUAL DO TRABALHO | P | 642.785,40 | | | | 630.472,40 | |
| 01010401 | PESSOAL EM FUNCOES | P | 642.785,40 | | | | 630.472,40 | |
| 010113 | SUBSÍDIO DE REFEIÇÃO | | 85.470,00 | | | | 85.470,00 | |
| 01011301 | SUBSÍDIO DE REFEIÇÃO-PESSOAL QUADRO | | 85.470,00 | | | | 85.470,00 | |
| 010114 | SUBSÍDIOS DE FÉRIAS E NATAL | | 113.481,60 | | | | 113.481,60 | |
| 01011401 | SUBSÍDIOS DE FÉRIAS E NATAL-PESSOAL DO QUADRO | | 113.481,60 | | | | 113.481,60 | |
| 0209 | DAS - DIVISÃO DE AMBIENTE E SALUBRIDADE | P | 536.433,26 | 11.033,00 | | | 496.421,26 | |
| 01 | DESPESAS COM O PESSOAL | P | 536.433,26 | 11.033,00 | | | 496.421,26 | |
| 0101 | REMUNERAÇÕES CERTAS E PERMANENTES | P | 536.433,26 | 11.033,00 | | | 496.421,26 | |
| 010104 | PESSOAL DOS QUADROS- REGIME DO CONTRATO INDIVIDUAL DO TRABALHO | P | 366.471,74 | 10.908,00 | | | 342.834,74 | |
| | Total | | 4.166.047,41 | 89.178,00 | | 125.316,00 | 4.129.909,41 | |

(*) NOTAS:
(2) Tipo - campo de identif. do tipo de alteração: P se alteração permutativa M se alteração modificativa

PERÍODO : 2020/01/02 2020/12/31 TOTAL DE ALTERAÇÕES PERMUTATIVAS 8 TOTAL DE ALTERAÇÕES MODIFICATIVAS 4 DO ANO CONTABILÍSTICO DE 2020 (ORÇAMENTO DO ANO : 2020)

Tipo de Visualização : TODAS AS RUBRICAS ORÇAMENTAIS

Desagregar : S Considerar os anos seguintes : Euros

| Rubricas [1] | Designação | Tipo [2] | Dotações iniciais [3] | Alterações Orçamentais | | | Dotações corrigidas [7]=[3]+[4] +[5]+[6] | Observações [8] |
|-----------------|---|-------------|-----------------------------|------------------------|-----------------------|------------------------|---|--------------------|
| | | | | Inscr./reforços [4] | Dim./anulações [5] | Créditos espec. [6] | | |
| 01010401 | PESSOAL EM FUNCOES | P | 331.889,60 | 10.908,00 | | | 342.797,60 | |
| 01010404 | RECRUTAMENTO DE PESSOAL PARA NOVOS POSTOS DE TRABALHO | P | 34.582,14 | | 34.545,00 | | 37,14 | |
| 010107 | PESSOAL EM REGIME DE TAREFA OU AVENÇA | P | 18.000,00 | | 16.500,00 | | 1.500,00 | |
| 010109 | PESSOAL EM QUALQUER OUTRA SITUAÇÃO | P | 31.366,20 | 95,00 | | | 31.461,20 | |
| 010111 | REPRESENTAÇÃO | P | 2.340,00 | 5,00 | | | 2.345,00 | |
| 010113 | SUBSÍDIO DE REFEIÇÃO | P | 50.505,00 | | | | 50.505,00 | |
| 01011301 | SUBSÍDIO DE REFEIÇÃO-PESSOAL QUADRO | P | 49.350,00 | | | | 49.350,00 | |
| 01011302 | SUBSÍDIO DE REFEIÇÃO-PESSOAL OUTRA SITUAÇÃO | P | 1.155,00 | | | | 1.155,00 | |
| 010114 | SUBSÍDIOS DE FÉRIAS E NATAL | P | 67.750,32 | 25,00 | | | 67.775,32 | |
| 01011401 | SUBSÍDIOS DE FÉRIAS E NATAL-PESSOAL DO QUADRO | P | 62.522,82 | | | | 62.522,82 | |
| 01011402 | SUBSÍDIOS DE FÉRIAS E NATAL-PESSOAL OUTRA SITUAÇÃO | P | 5.227,50 | 25,00 | | | 5.252,50 | |
| D12 | Abonos Variáveis ou Eventuais | P/M | 119.757,06 | 3.850,00 | 19.500,00 | | 104.107,06 | |
| 01 | ASSEMBLEIA MUNICIPAL | P/M | 25.191,92 | | | | 25.191,92 | |
| 0102 | DESPESAS COM O PESSOAL | P/M | 25.191,92 | | | | 25.191,92 | |
| 010204 | ABONOS VARIÁVEIS OU EVENTUAIS | P/M | 5.000,00 | | | | 5.000,00 | |
| 010213 | AJUDAS DE CUSTO | P/M | 20.191,92 | | | | 20.191,92 | |
| 01021302 | OUTROS SUPLEMENTOS E PRÊMIOS | P/M | 20.191,92 | | | | 20.191,92 | |
| 02 | CÂMARA MUNICIPAL | P/M | 94.565,14 | 3.850,00 | 19.500,00 | | 78.915,14 | |
| 0201 | EM - EXECUTIVO MUNICIPAL | P/M | 7.700,00 | 500,00 | 7.500,00 | | 700,00 | |
| 0102 | DESPESAS COM O PESSOAL | P/M | 7.700,00 | 500,00 | 7.500,00 | | 700,00 | |
| 010204 | ABONOS VARIÁVEIS OU EVENTUAIS | P/M | 7.700,00 | 500,00 | 7.500,00 | | 700,00 | |
| 010212 | AJUDAS DE CUSTO | M | 200,00 | 500,00 | 7.500,00 | | 700,00 | |
| 0202 | INDMNIZAÇÕES POR CESSAÇÃO DE FUNÇÕES | P/M | 7.500,00 | 500,00 | 7.500,00 | | 700,00 | |
| 01 | DAF - DIVISÃO ADMINISTRATIVA E FINANCEIRA | P/M | 10.468,38 | 1.150,00 | 5.000,00 | | 6.618,38 | |
| 0102 | DESPESAS COM O PESSOAL | P/M | 10.468,38 | 1.150,00 | 5.000,00 | | 6.618,38 | |
| 010202 | ABONOS VARIÁVEIS OU EVENTUAIS | P/M | 10.468,38 | 1.150,00 | 5.000,00 | | 6.618,38 | |
| 010204 | HORAS EXTRAORDINÁRIAS | M | 750,00 | 1.000,00 | | | 1.750,00 | |
| 010205 | ABONO PARA FALHAS | P | 1.500,00 | | | | 1.500,00 | |
| 010206 | FORMAÇÃO | P | 3.218,38 | 150,00 | | | 3.368,38 | |
| 0203 | DAGA - DIVISÃO DE ADMINISTRAÇÃO GERAL E ATENDIMENT | P | 5.000,00 | | 3.500,00 | | 4.500,00 | |
| 01 | DESPESAS COM O PESSOAL | P | 8.000,00 | | 3.500,00 | | 4.500,00 | |
| 0102 | ABONOS VARIÁVEIS OU EVENTUAIS | P | 8.000,00 | | 3.500,00 | | 4.500,00 | |
| 010202 | HORAS EXTRAORDINÁRIAS | P | 7.000,00 | | 3.500,00 | | 3.500,00 | |
| 010204 | AJUDAS DE CUSTO | P | 1.000,00 | | 3.500,00 | | 1.000,00 | |
| 0204 | Dds - DIVISÃO DE DESENVOLVIMENTO SOCIAL | P | 9.796,76 | | | | 9.796,76 | |
| 01 | DESPESAS COM O PESSOAL | P | 9.796,76 | | | | 9.796,76 | |
| 0102 | ABONOS VARIÁVEIS OU EVENTUAIS | P | 9.796,76 | | | | 9.796,76 | |
| 010202 | HORAS EXTRAORDINÁRIAS | P | 5.000,00 | | | | 5.000,00 | |
| 010204 | AJUDAS DE CUSTO | P | 1.000,00 | | | | 1.000,00 | |
| 010205 | ABONO PARA FALHAS | P | 3.796,76 | | | | 3.796,76 | |
| 0205 | DOM - DIVISÃO DE OBRAS MUNICIPAIS | P | 15.500,00 | 2.200,00 | | | 17.700,00 | |
| Total | | | 4.763.637,73 | 101.861,00 | 192.361,00 | | 4.673.137,73 | |

(*) NOTAS:
(2) Tipo - campo de identifi-
do tipo de alteração: 3A
P se alteração permutativa
M se alteração modificativa

PERÍODO : 2020/01/02 2020/12/31 TOTAL DE ALTERAÇÕES PERMUTATIVAS 8 TOTAL DE ALTERAÇÕES MODIFICATIVAS 4 DO ANO CONTABILÍSTICO DE 2020 (ORÇAMENTO DO ANO : 2020)

Desagregar : S

Considerar os anos seguintes : Euros

| Rubricas [1] | Designação | Tipo [2] | Dotações iniciais [3] | Alterações Orçamentais | | | Dotações corrigidas [7]=[3]+[4] +[5]+[6] | Observações [8] |
|-----------------|---|-------------|-----------------------------|------------------------|-----------------------|------------------------|---|--------------------|
| | | | | Inscr./reforços [4] | Dim./anulações [5] | Créditos espec. [6] | | |
| 01 | DESPESAS COM O PESSOAL | P | 15.500,00 | 2.200,00 | | | 17.700,00 | |
| 0102 | ABONOS VARIÁVEIS OU EVENTUAIS | P | 15.500,00 | 2.200,00 | | | 17.700,00 | |
| 010202 | HORAS EXTRAORDINÁRIAS | P | 4.000,00 | 2.200,00 | | | 6.200,00 | |
| 010204 | AJUDAS DE CUSTO | | 1.000,00 | | | | 1.000,00 | |
| 010211 | SUBSÍDIO DE TURNO | | 10.500,00 | | | | 10.500,00 | |
| 0206 | DOP - DIVISÃO DE OBRAS PARTICULARES | | 1.500,00 | | | | 1.500,00 | |
| 01 | DESPESAS COM O PESSOAL | | 1.500,00 | | | | 1.500,00 | |
| 0102 | ABONOS VARIÁVEIS OU EVENTUAIS | | 1.500,00 | | | | 1.500,00 | |
| 010202 | HORAS EXTRAORDINÁRIAS | | 500,00 | | | | 500,00 | |
| 010204 | AJUDAS DE CUSTO | | 1.000,00 | | | | 1.000,00 | |
| 0207 | POLÍCIA MUNICIPAL | | 3.500,00 | | | | 3.500,00 | |
| 01 | DESPESAS COM O PESSOAL | | 3.500,00 | | | | 3.500,00 | |
| 0102 | ABONOS VARIÁVEIS OU EVENTUAIS | | 3.500,00 | | | | 3.500,00 | |
| 010202 | HORAS EXTRAORDINÁRIAS | | 3.000,00 | | | | 3.000,00 | |
| 010204 | AJUDAS DE CUSTO | | 500,00 | | | | 500,00 | |
| 0208 | PESSOAL NÃO DOCENTE | | 2.200,00 | | | | 2.200,00 | |
| 01 | DESPESAS COM O PESSOAL | | 2.200,00 | | | | 2.200,00 | |
| 0102 | ABONOS VARIÁVEIS OU EVENTUAIS | | 2.200,00 | | | | 2.200,00 | |
| 010202 | HORAS EXTRAORDINÁRIAS | | 200,00 | | | | 200,00 | |
| 010204 | AJUDAS DE CUSTO | | 2.000,00 | | | | 2.000,00 | |
| 010205 | ABONO PARA FALHAS | P | 35.900,00 | | | 3.500,00 | 32.400,00 | |
| 0209 | DAS - DIVISÃO DE AMBIENTE E SALUBRIDADE | | 35.900,00 | | | | 32.400,00 | |
| 01 | DESPESAS COM O PESSOAL | P | 35.900,00 | | | | 32.400,00 | |
| 0102 | ABONOS VARIÁVEIS OU EVENTUAIS | P | 35.900,00 | | | | 32.400,00 | |
| 010202 | HORAS EXTRAORDINÁRIAS | P | 6.000,00 | | | | 3.500,00 | |
| 010204 | AJUDAS DE CUSTO | P | 1.000,00 | | | | 1.000,00 | |
| 010211 | SUBSÍDIO DE TURNO | P | 28.900,00 | | | | 28.900,00 | |
| 02 | segurança social | P/M | 1.396.109,50 | 48.840,00 | | | 1.429.909,50 | |
| 0201 | CÂMARA MUNICIPAL | P/M | 1.396.109,50 | 48.840,00 | | | 1.429.909,50 | |
| 01 | EM - EXECUTIVO MUNICIPAL | P | 68.821,46 | 9.000,00 | | | 77.821,46 | |
| 0103 | DESPESAS COM O PESSOAL | P | 68.821,46 | 9.000,00 | | | 77.821,46 | |
| 010302 | SEGURANÇA SOCIAL | P | 68.821,46 | 9.000,00 | | | 77.821,46 | |
| 010305 | ENCARGOS COM A SAÚDE | P | 820,00 | | | | 820,00 | |
| | CONTRIBUIÇÕES PARA A SEGURANÇA SOCIAL | P | 68.001,46 | 9.000,00 | | | 77.001,46 | |
| 01030502 | Segurança Social dos Funcionários Públicos | | 18.948,94 | | | | 18.948,94 | |
| 0103050201 | Caixa Geral de Aposentações | P | 18.948,94 | | | | 18.948,94 | |
| 01030503 | Segurança Social - regime geral | P | 49.052,52 | 9.000,00 | | | 58.052,52 | |
| | DAF - DIVISÃO ADMINISTRATIVA E FINANCEIRA | P | 365.878,85 | 19.040,00 | | 15.040,00 | 369.878,85 | |
| 01 | DESPESAS COM O PESSOAL | P | 365.878,85 | 19.040,00 | | | 369.878,85 | |
| 0103 | SEGURANÇA SOCIAL | P | 365.878,85 | 19.040,00 | | | 369.878,85 | |
| 010301 | ENCARGOS COM O SNS | P | 90.000,00 | 11.840,00 | | | 101.840,00 | |
| 010302 | ENCARGOS COM A SAÚDE | P | 6.000,00 | 1.500,00 | | | 7.500,00 | |
| 010304 | PRESTAÇÕES FAMILIARES | P | 3.200,00 | | | | 3.200,00 | |
| 010305 | CONTRIBUIÇÕES PARA A SEGURANÇA SOCIAL | P | 196.678,85 | 5.700,00 | | | 187.338,85 | |
| 01030501 | Assistência na doença dos funcionários públicos | P | 85.000,00 | | | | 85.000,00 | |
| 01030502 | Segurança Social dos Funcionários Públicos | P | 74.749,46 | | | | 74.749,46 | |
| | Total | | 5.075.259,19 | 126.401,00 | 210.901,00 | | 4.990.759,19 | |

(*) NOTAS:
(2) Tipo - campo de identif. do tipo de alteração:
P se alteração permutativa
M se alteração modificativa

Handwritten signatures and initials in blue ink.

PERÍODO : 2020/01/02 2020/12/31 TOTAL DE ALTERAÇÕES PERMUTATIVAS 8 TOTAL DE ALTERAÇÕES MODIFICATIVAS 4 DO ANO CONTABILÍSTICO DE 2020 (ORÇAMENTO DO ANO : 2020)

Tipo de Visualização : TODAS AS RUBRICAS ORÇAMENTAIS

Desagregar : S Considerar os anos seguintes : Euros

| Rubricas [1] | Designação | Tipo [2] | Dotações iniciais [3] | Alterações Orçamentais | | | Dotações corrigidas [7]=[3]+[4] +[5]+[6] | Observações [8] |
|-----------------|--|-------------|-----------------------------|------------------------|-----------------------|------------------------|---|--------------------|
| | | | | Inscr./reforços [4] | Dim./anulações [5] | Créditos espec. [6] | | |
| 0103050201 | Caixa Geral de Aposentações | P | 74.749,46 | 5.700,00 | | | 74.749,46 | |
| 01030503 | Segurança Social - regime geral | P | 36.929,39 | | | | 42.629,39 | |
| 010309 | SEGUROS | | 70.000,00 | | | | 70.000,00 | |
| 01030901 | SEGURO DE ACIDENTES DE TRABALHO E DOENÇAS PROFISSIONAIS | | 70.000,00 | | | | 70.000,00 | |
| 0203 | DAGA - DIVISÃO DE ADMINISTRAÇÃO GERAL E ATENDIMENT | P | 127.065,40 | 6.200,00 | | | 133.265,40 | |
| 01 | DESPESAS COM O PESSOAL | P | 127.065,40 | 6.200,00 | | | 133.265,40 | |
| 0103 | SEGURANÇA SOCIAL | P | 127.065,40 | 6.200,00 | | | 133.265,40 | |
| 010302 | ENCARGOS COM A SAÚDE | | 9.200,00 | | | | 9.200,00 | |
| 010304 | PRESTAÇÕES FAMILIARES | | 3.300,00 | | | | 3.300,00 | |
| 010305 | CONTRIBUIÇÕES PARA A SEGURANÇA SOCIAL | P | 114.565,40 | 6.200,00 | | | 120.765,40 | |
| 01030502 | Segurança Social dos Funcionários Públicos | | 82.623,51 | | | | 82.623,51 | |
| 0103050201 | Caixa Geral de Aposentações | P | 82.623,51 | 6.200,00 | | | 88.823,51 | |
| 01030503 | Segurança Social - regime geral | P | 31.941,89 | | | | 38.141,89 | |
| 0204 | DDS - DIVISÃO DE DESENVOLVIMENTO SOCIAL | P | 235.539,06 | 250,00 | | | 235.789,06 | |
| 01 | DESPESAS COM O PESSOAL | P | 235.539,06 | 250,00 | | | 235.789,06 | |
| 0103 | SEGURANÇA SOCIAL | P | 235.539,06 | 250,00 | | | 235.789,06 | |
| 010302 | ENCARGOS COM A SAÚDE | | 17.000,00 | | | | 17.000,00 | |
| 010304 | PRESTAÇÕES FAMILIARES | P | 4.800,00 | 250,00 | | | 5.050,00 | |
| 010305 | CONTRIBUIÇÕES PARA A SEGURANÇA SOCIAL | | 213.739,06 | | | | 213.739,06 | |
| 01030502 | Segurança Social dos Funcionários Públicos | | 83.899,06 | | | | 83.899,06 | |
| 0103050201 | Caixa Geral de Aposentações | | 83.899,06 | | | | 83.899,06 | |
| 01030503 | Segurança Social - regime geral | P | 129.840,00 | | | | 129.840,00 | |
| 0205 | DOM - DIVISÃO DE OBRAS MUNICIPAIS | P | 197.126,18 | 10.000,00 | | | 207.126,18 | |
| 01 | DESPESAS COM O PESSOAL | P | 197.126,18 | 10.000,00 | | | 207.126,18 | |
| 0103 | SEGURANÇA SOCIAL | P | 197.126,18 | 10.000,00 | | | 207.126,18 | |
| 010302 | ENCARGOS COM A SAÚDE | | 10.000,00 | | | | 10.000,00 | |
| 010304 | PRESTAÇÕES FAMILIARES | P | 7.200,00 | 10.000,00 | | | 17.200,00 | |
| 010305 | CONTRIBUIÇÕES PARA A SEGURANÇA SOCIAL | | 179.926,18 | | | | 179.926,18 | |
| 01030502 | Segurança Social dos Funcionários Públicos | | 105.790,00 | | | | 105.790,00 | |
| 0103050201 | Caixa Geral de Aposentações | | 105.790,00 | | | | 105.790,00 | |
| 01030503 | Segurança Social - regime geral | P | 74.136,18 | | | | 74.136,18 | |
| 0206 | DOP - DIVISÃO DE OBRAS PARTICULARES | P | 64.818,69 | | | | 64.818,69 | |
| 01 | DESPESAS COM O PESSOAL | P | 64.818,69 | | | | 64.818,69 | |
| 0103 | SEGURANÇA SOCIAL | P | 64.818,69 | | | | 64.818,69 | |
| 010302 | ENCARGOS COM A SAÚDE | | 4.500,00 | | | | 4.500,00 | |
| 010304 | PRESTAÇÕES FAMILIARES | | 400,00 | | | | 400,00 | |
| 010305 | CONTRIBUIÇÕES PARA A SEGURANÇA SOCIAL | | 59.918,69 | | | | 59.918,69 | |
| 01030502 | Segurança Social dos Funcionários Públicos | | 37.646,03 | | | | 37.646,03 | |
| 0103050201 | Caixa Geral de Aposentações | | 37.646,03 | | | | 37.646,03 | |
| 01030503 | Segurança Social - regime geral | P/M | 22.272,66 | 600,00 | | | 22.872,66 | |
| 0207 | POLÍCIA MUNICIPAL | | 17.672,08 | | | | 18.272,08 | |
| | Total | | 5.881.487,37 | 148.551,00 | 210.901,00 | | 5.819.137,37 | |

(*) NOTAS:
(2) Tipo - campo de identif.
do tipo de alteração:
P se alteração permutativa
M se alteração modificativa

Tipo de Visualização : TODAS AS RUBRICAS ORÇAMENTAIS

Desagregar : S Considerar os anos seguintes : Euros

| Rubricas [1] | Designação | Tipo [2] | Dotações iniciais [3] | Alterações Orçamentais | | | Dotações corrigidas [7]=[3]+[4] +[5]+[6] | Observações [8] |
|-----------------|---|-------------|-----------------------------|------------------------|-----------------------|------------------------|---|--------------------|
| | | | | Inscr./reforços [4] | Dim./anulações [5] | Créditos espec. [6] | | |
| 01 | DESPESAS COM O PESSOAL | P/M | 17.672,08 | 600,00 | | | 18.272,08 | |
| 0103 | SEGURANÇA SOCIAL | P/M | 17.672,08 | 600,00 | | | 18.272,08 | |
| 010302 | ENCARGOS COM A SAÚDE | P/M | 1.500,00 | 600,00 | | | 1.500,00 | |
| 010304 | PRESTAÇÕES FAMILIARES | P/M | 600,00 | 600,00 | | | 1.200,00 | |
| 010305 | CONTRIBUIÇÕES PARA A SEGURANÇA SOCIAL | P/M | 15.572,08 | | | | 15.572,08 | |
| 01030502 | Segurança Social dos Funcionários Públicos | P/M | 15.572,08 | | | | 15.572,08 | |
| 0103050201 | Caixa Geral de Aposentações PESSOAL NÃO DOCENTE | P/M | 15.572,08 | | | | 15.572,08 | |
| 01 | DESPESAS COM O PESSOAL | P/M | 183.111,78 | | | | 183.111,78 | |
| 0103 | SEGURANÇA SOCIAL | P/M | 183.111,78 | | | | 183.111,78 | |
| 010304 | PRESTAÇÕES FAMILIARES | P/M | 3.000,00 | | | | 3.000,00 | |
| 010305 | CONTRIBUIÇÕES PARA A SEGURANÇA SOCIAL | P/M | 180.111,78 | | | | 180.111,78 | |
| 01030502 | Segurança Social dos Funcionários Públicos | P/M | 116.934,88 | | | | 116.934,88 | |
| 0103050201 | Caixa Geral de Aposentações | P/M | 116.934,88 | | | | 116.934,88 | |
| 01030503 | Segurança Social - regime geral DAS - DIVISÃO DE AMBIENTE E SALUBRIDADE | P/M | 63.176,90 | 3.750,00 | | | 63.176,90 | |
| 0209 | DESPESAS COM O PESSOAL | P/M | 136.076,00 | | | | 139.826,00 | |
| 01 | SEGURANÇA SOCIAL | P/M | 136.076,00 | | | | 139.826,00 | |
| 010302 | ENCARGOS COM A SAÚDE | P/M | 7.200,00 | | | | 10.950,00 | |
| 010304 | PRESTAÇÕES FAMILIARES | P/M | 2.000,00 | | | | 2.000,00 | |
| 010305 | CONTRIBUIÇÕES PARA A SEGURANÇA SOCIAL | P/M | 126.876,00 | | | | 126.876,00 | |
| 01030502 | Segurança Social dos Funcionários Públicos | P/M | 55.789,08 | | | | 55.789,08 | |
| 0103050201 | Caixa Geral de Aposentações | P/M | 55.789,08 | | | | 55.789,08 | |
| 01030503 | Segurança Social - regime geral | P/M | 71.086,92 | | | | 71.086,92 | |
| 01 | Aquisição de bens e serviços | P/M | 4.547.956,39 | 601.193,27 | 291.751,00 | | 4.857.398,66 | |
| 02 | ASSEMBLEIA MUNICIPAL | P/M | 11.000,00 | | | | 11.000,00 | |
| 0201 | AQUISIÇÃO DE BENS E SERVIÇOS | P/M | 11.000,00 | | | | 11.000,00 | |
| 020121 | OUTROS BENS | P/M | 2.000,00 | | | | 2.000,00 | |
| 02012199 | DIVERSOS | P/M | 2.000,00 | | | | 2.000,00 | |
| 0202 | AQUISIÇÃO DE SERVIÇOS | P/M | 2.000,00 | | | | 2.000,00 | |
| 020209 | COMUNICAÇÕES | P/M | 9.000,00 | | | | 9.000,00 | |
| 020210 | TRANSPORTES | P/M | 625,00 | | | | 625,00 | |
| 020211 | REPRESENTAÇÃO DOS SERVIÇOS | P/M | 625,00 | | | | 625,00 | |
| 020225 | OUTROS SERVIÇOS | P/M | 4.000,00 | | | | 4.000,00 | |
| 02022599 | DIVERSOS | P/M | 3.750,00 | | | | 3.750,00 | |
| 02 | CÂMARA MUNICIPAL | P/M | 3.750,00 | | | | 3.750,00 | |
| 0201 | EM - EXECUTIVO MUNICIPAL | P/M | 4.536.956,39 | 601.193,27 | 291.751,00 | | 4.846.398,66 | |
| 0201 | AQUISIÇÃO DE BENS E SERVIÇOS | P/M | 123.950,00 | 6.000,00 | | | 129.950,00 | |
| 020115 | AQUISIÇÃO DE BENS | P/M | 123.950,00 | 6.000,00 | | | 129.950,00 | |
| 020119 | PRÉMIOS, CONDECORAÇÕES E OFERTAS | P/M | 15.900,00 | 6.000,00 | | | 21.900,00 | |
| 020121 | ARTIGOS HONORÍFICOS E DE DECORAÇÃO | P/M | 7.500,00 | 6.000,00 | | | 13.500,00 | |
| 02012199 | OUTROS BENS | P/M | 1.000,00 | | | | 1.000,00 | |
| 0202 | DIVERSOS | P/M | 7.400,00 | | | | 7.400,00 | |
| 0202 | AQUISIÇÃO DE SERVIÇOS | P/M | 108.050,00 | | | | 108.050,00 | |
| Total | | | 6.245.247,23 | 158.901,00 | 210.901,00 | | 6.193.247,23 | |

[Handwritten signatures and initials in blue ink]

(*) NOTAS:
(2) Tipo - campo de Identif. do tipo de alteração:
P se alteração permutativa
M se alteração modificativa

PERÍODO : 2020/01/02 2020/12/31 TOTAL DE ALTERAÇÕES PERMUTATIVAS 8 TOTAL DE ALTERAÇÕES MODIFICATIVAS 4 DO ANO CONTABILISTICO DE 2020 (ORÇAMENTO DO ANO : 2020)

Tipo de Visualização : TODAS AS RUBRICAS ORÇAMENTAIS

Desagregar : S Considerar os anos seguintes : Euros

| Rubricas [1] | Designação | Tipo [2] | Dotações iniciais [3] | Alterações Orçamentais | | | Dotações corrigidas [7]=[3]+[4] +[5]+[6] | Observações [8] |
|-----------------|--|-------------|-----------------------------|------------------------|-----------------------|------------------------|---|--------------------|
| | | | | Inscr./reforços [4] | Dim./anulações [5] | Créditos espec. [6] | | |
| 020211 | REPRESENTAÇÃO DOS SERVIÇOS | | 7.500,00 | | | | 7.500,00 | |
| 020214 | ESTUDOS, PARCERES, PROJECTOS E CONSULTADORIA | | 65.000,00 | | | | 65.000,00 | |
| 020220 | OUTROS TRABALHOS ESPECIALIZADOS | | 6.150,00 | | | | 6.150,00 | |
| 02022004 | Manutenção de sistemas informáticos | | 6.150,00 | | | | 6.150,00 | |
| 020225 | OUTROS SERVIÇOS | | 29.400,00 | | | | 29.400,00 | |
| 02022510 | Serviços de Publicidade | | 18.500,00 | | | | 18.500,00 | |
| 02022599 | DIVERSOS | | 10.900,00 | | | | 10.900,00 | |
| 0202 | DAF - DIVISÃO ADMINISTRATIVA E FINANCEIRA | P/M | 891.006,18 | 164.700,00 | 50.951,00 | | 1.004.755,18 | |
| 02 | AQUISIÇÃO DE BENS E SERVIÇOS | P/M | 891.006,18 | 164.700,00 | 50.951,00 | | 1.004.755,18 | |
| 0201 | AQUISIÇÃO DE BENS | P/M | 237.200,00 | 65.200,00 | 13.500,00 | | 288.900,00 | |
| 020102 | COMBUSTÍVEIS E LUBRIFICANTES | P | 134.200,00 | | 2.000,00 | | 132.200,00 | |
| 02010201 | Gasolina | | 7.200,00 | | | | 7.200,00 | |
| 02010299 | OUTROS | P | 127.000,00 | | 2.000,00 | | 125.000,00 | |
| 020107 | VESTUÁRIO E ARTIGOS PESSOAIS | P | 20.000,00 | | | | 20.000,00 | |
| 020108 | MATERIAL DE ESCRITÓRIO | P | 35.500,00 | | 10.000,00 | | 25.500,00 | |
| 020118 | LIVROS E DOCUMENTAÇÃO TÉCNICA | | 500,00 | | | | 500,00 | |
| 02012108 | Ração para animais | P/M | 47.000,00 | 65.200,00 | 1.500,00 | | 110.700,00 | |
| 02012199 | DIVERSOS | P | 4.500,00 | 1.500,00 | | | 6.000,00 | |
| 0202 | AQUISIÇÃO DE SERVIÇOS | P/M | 42.500,00 | 63.700,00 | 1.500,00 | | 104.700,00 | |
| 020203 | CONSERVAÇÃO DE BENS | P/M | 653.806,18 | 99.500,00 | 37.451,00 | | 715.855,18 | |
| 02020399 | Outros | P | 9.500,00 | | 1.000,00 | | 8.500,00 | |
| 020208 | LOCAÇÃO DE OUTROS BENS | P | 9.500,00 | | 1.000,00 | | 8.500,00 | |
| 020209 | COMUNICAÇÕES | P/M | 7.306,18 | | | | 7.306,18 | |
| 020212 | SEGUROS | P | 100.000,00 | 16.000,00 | | | 116.000,00 | |
| 020214 | ESTUDOS, PARCERES, PROJECTOS E CONSULTADORIA | P/M | 60.000,00 | 7.000,00 | | | 67.000,00 | |
| 020215 | FORMAÇÃO | P | 51.200,00 | 17.000,00 | | | 68.200,00 | |
| 020220 | OUTROS TRABALHOS ESPECIALIZADOS | P | 9.000,00 | | | | 9.000,00 | |
| 02022004 | Manutenção de sistemas informáticos | P | 56.000,00 | | 2.500,00 | | 6.500,00 | |
| 020224 | ENCARGOS DE COBRANÇA DE RECEITAS | P | 56.000,00 | | 6.000,00 | | 50.000,00 | |
| 020225 | OUTROS SERVIÇOS | P/M | 120.000,00 | | | | 120.000,00 | |
| 02022504 | Manutenção de equipamentos administrativos | | 240.800,00 | 59.500,00 | 27.951,00 | | 272.349,00 | |
| 02022505 | Serviços de Turismo | M | 22.500,00 | | | | 22.500,00 | |
| 02022506 | Proteção civil e defesa da floresta | P/M | 22.500,00 | 10.000,00 | | | 32.500,00 | |
| 02022507 | Serviços notariais e de registos | P | 25.000,00 | 40.000,00 | | | 65.000,00 | |
| 02022509 | Publicação de anuncios e editais | P | 5.000,00 | | 2.500,00 | | 2.500,00 | |
| 02022512 | Conservação e limpeza de vias e espaços publicos | P | 10.000,00 | | | | 10.000,00 | |
| 02022599 | DIVERSOS | P/M | 85.000,00 | 25.451,00 | | | 59.549,00 | |
| 0203 | DAGA - DIVISÃO DE ADMINISTRAÇÃO GERAL E ATENDIMENT | P | 70.800,00 | 9.500,00 | | | 80.300,00 | |
| 0201 | AQUISIÇÃO DE BENS E SERVIÇOS | P | 147.425,00 | | 16.000,00 | | 131.425,00 | |
| 020102 | AQUISIÇÃO DE BENS | | 147.425,00 | | | | 147.425,00 | |
| 02010202 | Gasoleo | | 47.165,00 | | | | 47.165,00 | |
| 020104 | COMBUSTÍVEIS E LUBRIFICANTES | | 2.400,00 | | | | 2.400,00 | |
| 020107 | LIMPEZA E HIGIENE | | 2.400,00 | | | | 2.400,00 | |
| 020118 | VESTUÁRIO E ARTIGOS PESSOAIS | | 14.200,00 | | | | 14.200,00 | |
| | LIVROS E DOCUMENTAÇÃO TÉCNICA | | 9.000,00 | | | | 9.000,00 | |
| | | | 350,00 | | | | 350,00 | |
| Total | | | 7.270.253,41 | 323.601,00 | 261.852,00 | | 7.332.002,41 | |

(Handwritten signatures and initials)

(*) NOTAS:
(2) Tipo - campo de identif. do tipo de alteração
P se alteração permutativa
M se alteração modificativa

PERÍODO : 2020/01/02 2020/12/31 TOTAL DE ALTERAÇÕES PERMUTATIVAS 8 TOTAL DE ALTERAÇÕES MODIFICATIVAS 4 DO ANO CONTABILÍSTICO DE 2020 (ORÇAMENTO DO ANO : 2020)

Typo de Visualização : TODAS AS RUBRICAS ORÇAMENTAIS

Desagregar : S Considerar os anos seguintes : Euros

| Rubricas [1] | Designação | Tipo [2] | Dotações Iniciais [3] | Alterações Orçamentais | | | Dotações corrigidas [7]=[3]+[4] +[5]+[6] | Observações [8] |
|-----------------|--|-------------|-----------------------------|------------------------|-----------------------|------------------------|---|--------------------|
| | | | | Inscr./reforços [4] | Dim./anulações [5] | Créditos espec. [6] | | |
| 020121 | OUTROS BENS | | 21.215,00 | | | | 21.215,00 | |
| 02012106 | Material de eleições | | 1.000,00 | | | | 1.000,00 | |
| 02012199 | DIVERSOS | | 20.215,00 | | | | 20.215,00 | |
| 0202 | AQUISIÇÃO DE SERVIÇOS | P | 100.260,00 | 16.000,00 | | | 84.260,00 | |
| 020203 | CONSERVAÇÃO DE BENS | | 3.500,00 | | | | 3.500,00 | |
| 02020399 | Outros | | 3.500,00 | | | | 3.500,00 | |
| 020214 | ESTUDOS, PARCERES, PROJECTOS E CONSULTADORIA | | 44.650,00 | | | | 44.650,00 | |
| 020225 | OUTROS SERVIÇOS | P | 52.110,00 | 16.000,00 | | | 36.110,00 | |
| 02022501 | Serviços sócio-culturais e desportivos | P | 12.500,00 | 7.000,00 | | | 5.500,00 | |
| 02022508 | Serviços judiciais e de peritos | P | 14.000,00 | 5.000,00 | | | 14.000,00 | |
| 02022510 | Serviços de Publicidade | P | 5.000,00 | 4.000,00 | | | 1.000,00 | |
| 02022599 | DIVERSOS | P | 20.610,00 | | | | 20.610,00 | |
| 0204 | DDS - DIVISÃO DE DESENVOLVIMENTO SOCIAL | P/M | 913.545,39 | 90.998,00 | 136.800,00 | | 867.743,39 | |
| 02 | AQUISIÇÃO DE BENS E SERVIÇOS | P/M | 913.545,39 | 90.998,00 | 136.800,00 | | 867.743,39 | |
| 0201 | AQUISIÇÃO DE BENS | P | 139.355,39 | 6.500,00 | 26.500,00 | | 119.355,39 | |
| 020102 | COMBUSTÍVEIS E LUBRIFICANTES | | 8.400,00 | | | | 8.400,00 | |
| 02010202 | Gasoleo | | 8.400,00 | | | | 8.400,00 | |
| 020120 | MATERIAL DE EDUCAÇÃO, CULTURA E RECREIO | | 22.600,00 | | | | 22.600,00 | |
| 020121 | OUTROS BENS | P | 108.355,39 | 6.500,00 | 26.500,00 | | 88.355,39 | |
| 02012104 | Produtos químicos | | 10.830,00 | | | | 10.830,00 | |
| 02012107 | Fruta escolar | P | 15.175,39 | 5.000,00 | | | 10.175,39 | |
| 02012108 | Ração para animais | P | 46.200,00 | 21.500,00 | | | 24.700,00 | |
| 02012199 | DIVERSOS | P | 36.150,00 | 6.500,00 | | | 42.650,00 | |
| 0202 | AQUISIÇÃO DE SERVIÇOS | P/M | 774.190,00 | 84.498,00 | 110.300,00 | | 748.988,00 | |
| 020203 | CONSERVAÇÃO DE BENS | | 2.500,00 | | | | 2.500,00 | |
| 02020399 | Outros | | 2.500,00 | | | | 2.500,00 | |
| 020208 | LOCAÇÃO DE OUTROS BENS | | 3.500,00 | | | | 3.500,00 | |
| 020214 | ESTUDOS, PARCERES, PROJECTOS E CONSULTADORIA | M | 71.600,00 | 27.500,00 | | | 99.100,00 | |
| 020220 | OUTROS TRABALHOS ESPECIALIZADOS | P | 3.000,00 | 500,00 | | | 3.500,00 | |
| 02022003 | Análises de água | P | 3.000,00 | 500,00 | | | 3.500,00 | |
| 020225 | OUTROS SERVIÇOS | P/M | 693.590,00 | 56.498,00 | 110.300,00 | | 639.788,00 | |
| 02022501 | Serviços sócio-culturais e desportivos | P/M | 120.620,00 | 47.998,00 | 45.300,00 | | 123.318,00 | |
| 02022502 | Serviços de educação | P | 553.400,00 | 8.500,00 | 65.000,00 | | 488.400,00 | |
| 02022599 | DIVERSOS | P/M | 19.570,00 | 8.500,00 | | | 28.070,00 | |
| 02 | DOM - DIVISÃO DE OBRAS MUNICIPAIS | P/M | 1.723.372,00 | 77.500,00 | 56.000,00 | | 1.744.872,00 | |
| 0201 | AQUISIÇÃO DE BENS E SERVIÇOS | P/M | 1.723.372,00 | 77.500,00 | 56.000,00 | | 1.744.872,00 | |
| 020102 | AQUISIÇÃO DE BENS | P/M | 311.200,00 | 46.500,00 | 6.000,00 | | 351.700,00 | |
| 02010201 | COMBUSTÍVEIS E LUBRIFICANTES | P | 250.000,00 | 35.000,00 | | | 285.000,00 | |
| 02010202 | Gasolina | | 10.000,00 | | | | 10.000,00 | |
| 02010299 | Gasoleo | P | 230.000,00 | 35.000,00 | | | 265.000,00 | |
| 020117 | FERRAMENTAS E UTENSÍLIOS | | 10.000,00 | | | | 10.000,00 | |
| 020118 | LIVROS E DOCUMENTAÇÃO TÉCNICA | | 10.000,00 | | | | 10.000,00 | |
| 020121 | OUTROS BENS | P/M | 50.700,00 | 11.500,00 | 6.000,00 | | 500,00 | |
| Total | | | 8.565.773,80 | 449.599,00 | 414.652,00 | | 8.600.720,80 | |

(*) NOTAS:
(2) Tipo - campo identifi-
do tipo de alteração
P se alteração permutativa
M se alteração modificativa

ALTERAÇÕES ORÇAMENTAIS DA DESPESA
CAMARA MUNICIPAL DE CABECEIRAS DE BASTO

PERÍODO : 2020/01/02 2020/12/31 TOTAL DE ALTERAÇÕES PERMUTATIVAS 8 TOTAL DE ALTERAÇÕES MODIFICATIVAS 4 DO ANO CONTABILÍSTICO DE 2020 (ORÇAMENTO DO ANO : 2020)

Tipo de Visualização : TODAS AS RUBRICAS ORÇAMENTAIS

Desagregar : S

Considerar os anos seguintes : Enros

| Rubricas [1] | Designação | Tipo [2] | Dotações iniciais [3] | Alterações Orçamentais | | | Dotações corrigidas [7]=[3]+[4] +[5]+[6] | Observações [8] |
|-----------------|---|-------------|-----------------------------|------------------------|-----------------------|------------------------|---|--------------------|
| | | | | Inscr./reforços [4] | Dim./anulações [5] | Créditos espec. [6] | | |
| 02012101 | Material para conservação e manutenção de edifícios e equipamentos municipais | P | 11.500,00 | 1.500,00 | | | 13.000,00 | |
| 02012102 | Material para conservação e manutenção dos estabelecimentos de ensino | P | 16.000,00 | | 1.500,00 | | 14.500,00 | |
| 02012103 | Material de topografia e desenho | | 3.000,00 | | | | 3.000,00 | |
| 02012104 | Produtos químicos | | 3.000,00 | | | | 3.000,00 | |
| 02012105 | Brigadas Municipais | | 1.000,00 | | | | 1.000,00 | |
| 02012108 | Ração para animais | P | 5.000,00 | | | | 500,00 | |
| 02012199 | DIVERSOS | P/M | 11.200,00 | 10.000,00 | | | 21.200,00 | |
| 0202 | AQUISIÇÃO DE SERVIÇOS | P | 1.412.172,00 | 31.000,00 | | | 1.393.172,00 | |
| 020201 | ENCARGOS DE INSTALAÇÕES | | 985.000,00 | | | | 985.000,00 | |
| 02020101 | Energia elétrica em edifícios e equipamentos | | 500.000,00 | | | | 500.000,00 | |
| 02020102 | Iluminação Pública | | 485.000,00 | | | | 485.000,00 | |
| 020203 | CONSERVAÇÃO DE BENS | P | 255.000,00 | 30.000,00 | | | 265.000,00 | |
| 02020301 | Conservação de edifícios e equipamentos municipais | | 50.000,00 | | | | 50.000,00 | |
| 02020302 | Conservação de estabelecimentos de ensino | P | 45.000,00 | | 20.000,00 | | 25.000,00 | |
| 02020304 | Conservação de máquinas e viaturas | P | 160.000,00 | 30.000,00 | | | 190.000,00 | |
| 020210 | TRANSPORTES | | 14.000,00 | | | | 14.000,00 | |
| 020219 | ASSISTÊNCIA TÉCNICA | | 50.000,00 | | | | 50.000,00 | |
| 020220 | OUTROS TRABALHOS ESPECIALIZADOS | P | 1.500,00 | 1.000,00 | | | 2.500,00 | |
| 02022004 | Manutenção de sistemas informáticos | P | 1.500,00 | 1.000,00 | | | 2.500,00 | |
| 020225 | OUTROS SERVIÇOS | P | 106.672,00 | | 30.000,00 | | 76.672,00 | |
| 02022503 | Manutenção de espaços verdes | | 15.000,00 | | | | 15.000,00 | |
| 02022512 | Conservação e limpeza de vias e espaços públicos | P | 59.400,00 | | 30.000,00 | | 29.400,00 | |
| 02022599 | DIVERSOS | | 32.272,00 | | | | 32.272,00 | |
| 0206 | DOP - DIVISÃO DE OBRAS PARTICULARES | P/M | 219.395,00 | 138.865,27 | | | 358.260,27 | |
| 02 | AQUISIÇÃO DE BENS E SERVIÇOS | P/M | 219.395,00 | 138.865,27 | | | 358.260,27 | |
| 0201 | AQUISIÇÃO DE BENS | | 2.400,00 | | | | 2.400,00 | |
| 020102 | COMBUSTÍVEIS E LUBRIFICANTES | | 600,00 | | | | 600,00 | |
| 02010299 | OUTROS | | 600,00 | | | | 600,00 | |
| 020104 | LIMPEZA E HIGIENE | | 600,00 | | | | 600,00 | |
| 020108 | MATERIAL DE ESCRITÓRIO | | 1.200,00 | | | | 1.200,00 | |
| 0202 | AQUISIÇÃO DE SERVIÇOS | P/M | 216.995,00 | 138.865,27 | | | 355.860,27 | |
| 020214 | ESTUDOS, FARGES, PROJECTOS E CONSULTADORIA | P/M | 210.795,00 | 138.865,27 | | | 349.660,27 | |
| 020225 | OUTROS SERVIÇOS | | 6.200,00 | | | | 6.200,00 | |
| 02022599 | DIVERSOS | | 6.200,00 | | | | 6.200,00 | |
| 0207 | POLÍCIA MUNICIPAL | | 8.450,00 | | | | 8.450,00 | |
| 02 | AQUISIÇÃO DE BENS E SERVIÇOS | | 8.450,00 | | | | 8.450,00 | |
| 0201 | AQUISIÇÃO DE BENS | | 5.350,00 | | | | 5.350,00 | |
| 020107 | VESTUÁRIO E ARTIGOS PESSOAIS | | 2.500,00 | | | | 2.500,00 | |
| 020121 | OUTROS BENS | | 2.850,00 | | | | 2.850,00 | |
| 02012199 | DIVERSOS | | 2.850,00 | | | | 2.850,00 | |
| 0202 | AQUISIÇÃO DE SERVIÇOS | | 3.100,00 | | | | 3.100,00 | |
| 020225 | OUTROS SERVIÇOS | | 3.100,00 | | | | 3.100,00 | |
| 02022599 | DIVERSOS | | 3.100,00 | | | | 3.100,00 | |
| Total | | | | 630.964,27 | 470.652,00 | | 10.416.803,07 | |

(*) NOTAS:
(2) Tipo - campo de identif. do tipo de alteração:
P se alteração permutativa
M se alteração modificativa

ALTERAÇÕES ORÇAMENTAIS DA DESPESA
CAMARA MUNICIPAL DE CABECEIRAS DE BASTO

PERÍODO : 2020/01/02 2020/12/31 TOTAL DE ALTERAÇÕES PERMUTATIVAS 8 TOTAL DE ALTERAÇÕES MODIFICATIVAS 4 DO ANO CONTABILÍSTICO DE 2020 (ORÇAMENTO DO ANO : 2020)

Tipo de Visualização : TODAS AS RUBRICAS ORÇAMENTAIS

Desagregar : S Considerar os anos seguintes : Euros

| Rubricas [1] | Designação | Tipo [2] | Dotações iniciais [3] | Alterações Orçamentais | | | Dotações corrigidas [7]=[3]+[4] +[5]+[6] | Observações [8] |
|-----------------|--|-------------|-----------------------------|------------------------|-----------------------|------------------------|---|--------------------|
| | | | | Inscr./reforços [4] | Dim./anulações [5] | Créditos espec. [6] | | |
| 0209 | DAS - DIVISÃO DE AMBIENTE E SALUBRIDADE | P/M | 509.812,82 | 123.130,00 | 32.000,00 | | 600.942,82 | |
| 02 | AQUISIÇÃO DE BENS E SERVIÇOS | P/M | 509.812,82 | 123.130,00 | 32.000,00 | | 600.942,82 | |
| 0201 | AQUISIÇÃO DE BENS | P/M | 21.500,00 | 15.000,00 | 11.000,00 | | 25.500,00 | |
| 020121 | OUTROS BENS | P/M | 21.500,00 | 15.000,00 | 11.000,00 | | 25.500,00 | |
| 02012104 | Produtos químicos | P/M | 17.500,00 | 15.000,00 | 9.500,00 | | 23.000,00 | |
| 02012105 | Brigadas Municipais | P | 2.000,00 | 1.500,00 | 1.500,00 | | 500,00 | |
| 02012199 | DIVERSOS | P | 2.000,00 | | | | 2.000,00 | |
| 0202 | AQUISIÇÃO DE SERVIÇOS | P/M | 488.312,82 | 108.130,00 | 21.000,00 | | 575.442,82 | |
| 020203 | CONSERVAÇÃO DE BENS | P/M | 49.500,00 | 10.000,00 | 10.500,00 | | 49.000,00 | |
| 02020303 | Conservação de sistemas de abastecimento de água e saneamento básico | P/M | 49.500,00 | 10.000,00 | 10.500,00 | | 49.000,00 | |
| 020214 | ESTUDOS, PARCERES, PROJECTOS E CONSULTADORIA | P | 5.000,00 | 3.500,00 | | | 1.500,00 | |
| 020220 | OUTROS TRABALHOS ESPECIALIZADOS | P/M | 431.312,82 | 98.130,00 | 5.000,00 | | 524.442,82 | |
| 02022001 | Desobstrução de condutas de saneamento | P | 25.000,00 | 1.500,00 | | | 26.500,00 | |
| 02022002 | Recolha e tratamento de Resíduos Sólidos Urbanos | P/M | 366.312,82 | 54.130,00 | | | 420.442,82 | |
| 02022003 | Análises de água | P | 40.000,00 | 42.500,00 | | | 77.500,00 | |
| 020225 | OUTROS SERVIÇOS | P | 2.500,00 | 2.000,00 | | | 500,00 | |
| 02022599 | DIVERSOS | P | 2.500,00 | 2.000,00 | | | 500,00 | |
| 03 | Juros e outros encargos | P | 76.774,68 | 1.000,00 | 1.000,00 | | 76.774,68 | |
| 03 | OPERAÇÕES FINANCEIRAS | P | 76.774,68 | 1.000,00 | 1.000,00 | | 76.774,68 | |
| 0301 | JUROS E OUTROS ENCARGOS | P | 76.774,68 | 1.000,00 | 1.000,00 | | 76.774,68 | |
| 030103 | JUROS DA DÍVIDA PÚBLICA | P | 37.147,29 | 1.000,00 | 1.000,00 | | 37.147,29 | |
| 03010301 | SOCIEDADES FINANCEIRAS- BANCOS E OUTRAS INSTITUIÇÕES FINANCEIRAS | P | 35.647,29 | 1.000,00 | 1.000,00 | | 36.647,29 | |
| 03010302 | EMPRESIMOS DE CURTO PRAZO | P | 100,00 | | | | 100,00 | |
| 03010302 | EMPRESIMOS DE MEDIO E LONGO PRAZO | P | 35.547,29 | 1.000,00 | | | 36.547,29 | |
| 030105 | ADMINISTRAÇÃO PÚBLICA CENTRAL-ESTADO | P | 1.500,00 | 1.000,00 | | | 500,00 | |
| 03010502 | EMPRESIMOS DE MEDIO E LONGO PRAZOS | P | 1.500,00 | 1.000,00 | | | 500,00 | |
| 0306 | OUTROS ENCARGOS FINANCEIROS | P | 39.627,39 | | | | 39.627,39 | |
| 030601 | OUTROS ENCARGOS FINANCEIROS | P | 39.627,39 | | | | 39.627,39 | |
| D4 | Transferências e subsídios correntes | P | 1.205.285,00 | 216.500,00 | | | 1.421.785,00 | |
| D41 | Transferências correntes | P | 806.285,00 | 166.500,00 | | | 972.785,00 | |
| D411 | Administrações Públicas | P | 348.250,00 | 10.500,00 | | | 358.750,00 | |
| D4115 | Administração Local | P | 348.250,00 | 10.500,00 | | | 358.750,00 | |
| 02 | CÂMARA MUNICIPAL | P | 348.150,00 | 10.500,00 | | | 358.650,00 | |
| 0201 | EM - EXECUTIVO MUNICIPAL | P | 345.650,00 | 10.500,00 | | | 356.150,00 | |
| 0405 | TRANSFERÊNCIAS CORRENTES | P | 345.650,00 | 10.500,00 | | | 356.150,00 | |
| 040501 | ADMINISTRAÇÃO LOCAL | P | 345.650,00 | 10.500,00 | | | 356.150,00 | |
| 04050101 | CONTINENTE | P | 345.650,00 | 10.500,00 | | | 356.150,00 | |
| 04050102 | ASSOCIAÇÕES DE MUNICÍPIOS | P | 117.000,00 | 10.000,00 | | | 127.000,00 | |
| 04 | FREGUESIAS | P | 228.650,00 | 500,00 | | | 229.150,00 | |
| 04050102 | DAGA - DIVISÃO DE ADMINISTRAÇÃO GERAL E ATENDIMENT | P | 2.500,00 | | | | 2.500,00 | |
| 04 | TRANSFERÊNCIAS CORRENTES | P | 2.500,00 | | | | 2.500,00 | |
| 0405 | ADMINISTRAÇÃO LOCAL | P | 2.500,00 | | | | 2.500,00 | |
| Total | | | 11.188.728,30 | 765.594,27 | 503.652,00 | | 11.450.670,57 | |

(*) NOTAS:
(2) tipo - campo de identif. do tipo de alteração:
P se alteração permutativa
M se alteração modificativa

Desagregar : S Considerar os anos seguintes : Euros

| Rubricas [1] | Designação | Tipo [2] | Dotações iniciais [3] | Alterações Orçamentais | | | Dotações corrigidas [7]=[3]+[4] +[5]+[6] | Observações [8] |
|-----------------|--|-------------|--|------------------------|-----------------------|------------------------|--|--------------------|
| | | | | Inscr./reforços [4] | Dim./anulações [5] | Créditos espec. [6] | | |
| 03 | 040501 CONTINENTE FREGUESIAS OPERAÇÕES FINANCEIRAS TRANSFERÊNCIAS CORRENTES ADMINISTRAÇÃO LOCAL CONTINENTE ASSOCIAÇÕES DE MUNICÍPIOS Entidades do Setor Não Lucrativo | | 2.500,00 2.500,00 100,00 100,00 100,00 100,00 100,00 | | | | 2.500,00 2.500,00 100,00 100,00 100,00 100,00 100,00 | |
| D412 | 04050101 Entidades do Setor Não Lucrativo | | 297.610,00 | | | | 297.610,00 | |
| 02 | 0201 CÂMARA MUNICIPAL EM - EXECUTIVO MUNICIPAL TRANSFERÊNCIAS CORRENTES | | 5.815,00 5.815,00 | | | | 5.815,00 5.815,00 | |
| 0204 | 0407 INSTITUIÇÕES SEM FINS LUCRATIVOS INSTITUIÇÕES SEM FINS LUCRATIVOS DPS - DIVISÃO DE DESENVOLVIMENTO SOCIAL | | 5.815,00 5.815,00 291.795,00 | | | | 5.815,00 5.815,00 291.795,00 | |
| D413 | 04 TRANSFERÊNCIAS CORRENTES INSTITUIÇÕES SEM FINS LUCRATIVOS INSTITUIÇÕES SEM FINS LUCRATIVOS Famílias | | 291.795,00 291.795,00 291.795,00 | | | | 291.795,00 291.795,00 291.795,00 | |
| 02 | 040701 CÂMARA MUNICIPAL DAGA - DIVISÃO DE ADMINISTRAÇÃO GERAL E ATENDIMENT | P | 160.425,00 | 156.000,00 | | | 16.425,00 | |
| 0203 | 04 TRANSFERÊNCIAS CORRENTES | P | 160.425,00 | 156.000,00 | | | 4.425,00 | |
| D42 | 0408 FAMÍLIAS OUTRAS | P | 160.425,00 | 156.000,00 | | | 4.425,00 | |
| 02 | 040802 Subsídios Correntes | P | 160.425,00 | 156.000,00 | | | 4.425,00 | |
| 0201 | 05 CÂMARA MUNICIPAL EM - EXECUTIVO MUNICIPAL | P | 399.000,00 | 50.000,00 | | | 349.000,00 | |
| 0501 | 0501 SUBSÍDIOS SOCIEDADES E QUASE-SOCIEDADES NÃO FINANCEIRAS | P | 399.000,00 349.000,00 | 50.000,00 | | | 349.000,00 | |
| 050103 | 050103 PRIVADAS | P | 349.000,00 | | | | 349.000,00 | |
| 05010301 | 05010301 OUTRAS | P | 349.000,00 | | | | 349.000,00 | |
| 0508 | 0508 FAMÍLIAS | P | 50.000,00 | 50.000,00 | | | | |
| 050803 | 050803 OUTRAS | P | 50.000,00 | 50.000,00 | | | | |
| D5 | Outras despesas correntes | P/M | 115.000,00 | 31.000,00 | 63.000,00 | | 23.000,00 | |
| 02 | CÂMARA MUNICIPAL | P/M | 115.000,00 | 31.000,00 | 63.000,00 | | 23.000,00 | |
| 0202 | DAF - DIVISÃO ADMINISTRATIVA E FINANCEIRA | P | 78.000,00 | 1.000,00 | 33.000,00 | | 44.000,00 | |
| 06 | OUTRAS DESPESAS CORRENTES | P | 78.000,00 | 1.000,00 | 33.000,00 | | 44.000,00 | |
| 0602 | DIVERSAS | P | 78.000,00 | 1.000,00 | 33.000,00 | | 44.000,00 | |
| 060201 | DIVERSAS | P | 78.000,00 | 1.000,00 | 33.000,00 | | 44.000,00 | |
| 060203 | IMPOSTOS E TAXAS | P | 5.000,00 | | | | 5.000,00 | |
| 06020301 | Restituições | P | 73.000,00 | 1.000,00 | 33.000,00 | | 39.000,00 | |
| 06020302 | IVA | P | 50.000,00 | | 17.000,00 | | 67.000,00 | |
| 06020303 | Serviços bancários | P | 15.000,00 | | 15.000,00 | | 30.000,00 | |
| 06020304 | Indemnizações | P | 5.000,00 | 1.000,00 | | | 6.000,00 | |
| 0209 | DAS - DIVISÃO DE AMBIENTE E SALUBRIDADE | P/M | 3.000,00 | 30.000,00 | 30.000,00 | | 63.000,00 | |
| 06 | OUTRAS DESPESAS CORRENTES | P/M | 37.000,00 | 30.000,00 | 30.000,00 | | 97.000,00 | |
| 0602 | DIVERSAS | P/M | 37.000,00 | 30.000,00 | 30.000,00 | | 97.000,00 | |
| Total | | | 12.126.363,30 | 972.594,27 | 536.652,00 | | 12.562.305,57 | |

(Handwritten signatures and initials)

(*) NOTAS:
(2) Tipo - campo de alteração:
P se alteração permutativa
M se alteração modificativa

PERÍODO : 2020/01/02 2020/12/31 TOTAL DE ALTERAÇÕES PERMUTATIVAS 8 TOTAL DE ALTERAÇÕES MODIFICATIVAS 4 DO ANO CONTABILISTICO DE 2020 (ORÇAMENTO DO ANO : 2020)

Tipo de Visualização : TODAS AS RUBRICAS ORÇAMENTAIS

Desagregar : S Considerar os anos seguintes : Euros

| Rubricas [1] | Designação | Tipo [2] | Dotações Iniciais [3] | Alterações Orçamentais | | | Dotações corrigidas [7]=[3]+[4] +[5]+[6] | Observações [8] |
|-----------------|--|-------------|-----------------------------|------------------------|-----------------------|------------------------|---|--------------------|
| | | | | Inscr./reforços [4] | Dim./anulações [5] | Créditos espec. [6] | | |
| 060201 | IMPOSTOS E TAXAS | P/M | 37.000,00 | 30.000,00 | 30.000,00 | | 37.000,00 | |
| | Aquisição de bens de capital | P/M | 6.452.375,00 | 2.131.769,66 | 1.323.774,73 | | 7.260.369,93 | |
| 02 | CÂMARA MUNICIPAL | P/M | 6.452.375,00 | 2.131.769,66 | 1.323.774,73 | | 7.260.369,93 | |
| 0201 | EM - EXECUTIVO MUNICIPAL | P/M | 641.345,00 | | 95.500,00 | | 545.845,00 | |
| 07 | AQUISIÇÃO DE BENS DE CAPITAL | P | 641.345,00 | | 95.500,00 | | 545.845,00 | |
| 0701 | INVESTIMENTOS | P | 641.345,00 | | 95.500,00 | | 545.845,00 | |
| 070101 | TERRENOS | P | 152.600,00 | | 80.000,00 | | 72.600,00 | |
| 070104 | CONSTRUÇÕES DIVERSAS | P | 64.890,00 | | | | 64.890,00 | |
| 07010406 | Instalações desportivas e recreativas | P | 64.890,00 | | | | 64.890,00 | |
| 070115 | OUTROS INVESTIMENTOS | P | 423.855,00 | | 15.500,00 | | 408.355,00 | |
| 0202 | DAF - DIVISÃO ADMINISTRATIVA E FINANCEIRA | P/M | 148.000,00 | 100.000,00 | | | 248.000,00 | |
| 07 | AQUISIÇÃO DE BENS DE CAPITAL | P/M | 148.000,00 | 100.000,00 | | | 248.000,00 | |
| 0701 | INVESTIMENTOS | P/M | 148.000,00 | 100.000,00 | | | 248.000,00 | |
| 070107 | EQUIPAMENTO DE INFORMÁTICA | P | 54.000,00 | 65.000,00 | | | 119.000,00 | |
| 070108 | SOFTWARE INFORMÁTICO | M | 19.000,00 | | | | 19.000,00 | |
| 070110 | EQUIPAMENTO BÁSICO | M | 15.000,00 | 25.000,00 | | | 40.000,00 | |
| 07011002 | OUTRO | M | 15.000,00 | 25.000,00 | | | 40.000,00 | |
| 070115 | OUTROS INVESTIMENTOS | M | 60.000,00 | 10.000,00 | | | 70.000,00 | |
| 0203 | DAGA - DIVISÃO DE ADMINISTRAÇÃO GERAL E ATENDIMENT | P | 30.000,00 | | 15.000,00 | | 15.000,00 | |
| 07 | AQUISIÇÃO DE BENS DE CAPITAL | P | 30.000,00 | | 15.000,00 | | 15.000,00 | |
| 0701 | INVESTIMENTOS | P | 30.000,00 | | 15.000,00 | | 15.000,00 | |
| 070103 | EDIFÍCIOS | P | 15.000,00 | | 15.000,00 | | 15.000,00 | |
| 07010301 | INSTALAÇÕES DE SERVIÇOS | P | 15.000,00 | | 15.000,00 | | 15.000,00 | |
| 070115 | OUTROS INVESTIMENTOS | M | 15.000,00 | | | | 15.000,00 | |
| 0204 | DDS - DIVISÃO DE DESENVOLVIMENTO SOCIAL | M | 35.050,00 | | 30.000,00 | | 5.050,00 | |
| 07 | AQUISIÇÃO DE BENS DE CAPITAL | M | 35.050,00 | | 30.000,00 | | 5.050,00 | |
| 0701 | INVESTIMENTOS | M | 35.050,00 | | 30.000,00 | | 5.050,00 | |
| 070106 | MATERIAL DE TRANSPORTES | M | 30.050,00 | | 30.000,00 | | 50,00 | |
| 07010602 | OUTRO | M | 30.050,00 | | 30.000,00 | | 50,00 | |
| 070115 | OUTROS INVESTIMENTOS | M | 5.000,00 | | | | 5.000,00 | |
| 0205 | DOM - DIVISÃO DE OBRAS MUNICIPAIS | P/M | 1.461.755,00 | 1.787.344,50 | 96.912,00 | | 3.152.187,50 | |
| 07 | AQUISIÇÃO DE BENS DE CAPITAL | P/M | 1.461.755,00 | 1.787.344,50 | 96.912,00 | | 3.152.187,50 | |
| 0701 | INVESTIMENTOS | P/M | 1.461.755,00 | 1.787.344,50 | 96.912,00 | | 3.152.187,50 | |
| 070103 | EDIFÍCIOS | P/M | 1.23.500,00 | 569.009,16 | 29.150,00 | | 663.359,16 | |
| 07010301 | INSTALAÇÕES DE SERVIÇOS | P/M | 63.500,00 | 269.009,16 | 6.650,00 | | 325.859,16 | |
| 07010304 | CRECHES | P/M | 20.000,00 | | | | 20.000,00 | |
| 07010305 | ESCOLAS | P/M | 40.000,00 | 300.000,00 | 22.500,00 | | 317.500,00 | |
| 070104 | CONSTRUÇÕES DIVERSAS | P/M | 1.288.255,00 | 1.218.335,34 | 54.762,00 | | 2.451.828,34 | |
| 07010401 | Viadutos, Arruamentos E Obras Complementares | P/M | 34.645,00 | 436.596,82 | 10.000,00 | | 461.241,82 | |
| 07010402 | Sistemas de drenagem de águas residuais | P | 40.000,00 | 53.500,00 | | | 93.500,00 | |
| 07010405 | Parques e Jardins | P | 433.410,00 | 3.000,00 | | | 436.410,00 | |
| 07010406 | Instalações desportivas e recreativas | P | 70.000,00 | | 44.762,00 | | 25.238,00 | |
| 07010408 | Visição Rural | P/M | 625.200,00 | 578.330,12 | | | 1.203.530,12 | |
| 07010409 | Sinalização e Trânsito | M | 25.000,00 | 25.000,00 | | | 50.000,00 | |
| | Total | | 14.369.513,30 | 2.768.030,37 | 791.064,00 | | 16.346.479,67 | |

(*) NOTAS:
(2) tipo - campo da Identif. do tipo de alteração:
P se alteração permutativa
M se alteração modificativa

PERÍODO : 2020/01/02 2020/12/31 TOTAL DE ALTERAÇÕES PERMUTATIVAS 8 TOTAL DE ALTERAÇÕES MODIFICATIVAS 4 DO ANO CONTABILÍSTICO DE 2020 (ORÇAMENTO DO ANO : 2020)

Desagregar : S Considerar os anos seguintes : Euros

| Rubricas [1] | Designação | Tipo [2] | Dotações iniciais [3] | Alterações Orçamentais | | | Dotações corrigidas [7]=[3]+[4] +[5]+[6] | Observações [8] |
|-----------------|---|-------------|-----------------------------|------------------------|-----------------------|------------------------|---|--------------------|
| | | | | Inser./reforços [4] | Dim./anulações [5] | Créditos espec. [6] | | |
| 0206 | 07010410 Infraestruturas para Distribuição De Energia Eléctrica | P/M | 15.000,00 | 106.908,40 | | | 121.908,40 | |
| | 07010413 Outros | P | 35.000,00 | 5.000,00 | | | 40.000,00 | |
| | 07010499 Outros | P | 10.000,00 | 10.000,00 | | | 20.000,00 | |
| | 070106 MATERIAL DE TRANSPORTES | P | 50.000,00 | | | | 37.000,00 | |
| | 07010602 OUTRO | P | 50.000,00 | | 13.000,00 | | 37.000,00 | |
| | 07 DOP - DIVISÃO DE OBRAS PARTICULARES | P/M | 3.499.785,00 | 199.425,16 | | | 2.620.847,43 | |
| | 0701 AQUISIÇÃO DE BENS DE CAPITAL | P/M | 3.499.785,00 | 199.425,16 | | | 2.620.847,43 | |
| | 070104 INVESTIMENTOS | P/M | 3.499.785,00 | 199.425,16 | | | 2.620.847,43 | |
| | 07010402 CONSTRUÇÕES DIVERSAS | P/M | 3.499.785,00 | 199.425,16 | | | 2.620.847,43 | |
| | 07010401 Viadutos, Arruamentos E Obras Complementares | P/M | 3.474.785,00 | 182.425,16 | | | 2.578.847,43 | |
| | 07010409 Sinalização e Trânsito | M | 25.000,00 | 17.000,00 | | | 42.000,00 | |
| | 0209 DAS - DIVISÃO DE AMBIENTE E SALUBRIDADE | P/M | 636.440,00 | 45.000,00 | | | 673.440,00 | |
| | 07 AQUISIÇÃO DE BENS DE CAPITAL | P/M | 636.440,00 | 45.000,00 | | | 673.440,00 | |
| | 0701 INVESTIMENTOS | P/M | 636.440,00 | 45.000,00 | | | 673.440,00 | |
| | 070104 CONSTRUÇÕES DIVERSAS | P/M | 612.940,00 | 40.000,00 | | | 644.940,00 | |
| | 07010402 Sistemas de drenagem de águas residuais | P/M | 236.450,00 | | | | 236.450,00 | |
| | 07010403 Estações de tratamento de águas residuais | P/M | 30.000,00 | | | | 30.000,00 | |
| | 07010405 Parques e Jardins | P/M | 7.500,00 | | | | 7.500,00 | |
| | 07010407 Captação, tratamento e distribuição de água | P/M | 338.990,00 | 40.000,00 | | | 370.990,00 | |
| | 070110 EQUIPAMENTO BÁSICO | P | 23.500,00 | 5.000,00 | | | 28.500,00 | |
| | 07011002 OUTRO | P | 23.500,00 | 5.000,00 | | | 28.500,00 | |
| D7 | Transferências e subsídios de capital | P/M | 1.074.536,44 | 34.005,00 | | | 935.536,44 | |
| D71 | Transferências de capital | P/M | 1.074.536,44 | 34.005,00 | | | 935.536,44 | |
| D711 | Administrações Públicas | P/M | 105.800,00 | | | | 105.800,00 | |
| D7115 | Administração Local | P/M | 105.800,00 | | | | 105.800,00 | |
| | CÂMARA MUNICIPAL | P/M | 105.800,00 | | | | 105.800,00 | |
| | EM - EXECUTIVO MUNICIPAL | P/M | 93.300,00 | | | | 93.300,00 | |
| | ADMINISTRAÇÃO DE CAPITAL | P/M | 93.300,00 | | | | 93.300,00 | |
| | ADMINISTRAÇÃO LOCAL | P/M | 93.300,00 | | | | 93.300,00 | |
| | CONTINENTE | P/M | 93.300,00 | | | | 93.300,00 | |
| | Freguesias | P/M | 88.300,00 | | | | 88.300,00 | |
| | Associações de Municípios | P/M | 5.000,00 | | | | 5.000,00 | |
| | DAS - DIVISÃO DE AMBIENTE E SALUBRIDADE | P/M | 12.500,00 | | | | 12.500,00 | |
| | TRANSFERÊNCIAS DE CAPITAL | P/M | 12.500,00 | | | | 12.500,00 | |
| | ADMINISTRAÇÃO LOCAL | P/M | 12.500,00 | | | | 12.500,00 | |
| | CONTINENTE | P/M | 12.500,00 | | | | 12.500,00 | |
| | Freguesias | P/M | 859.736,44 | 34.005,00 | | | 720.736,44 | |
| | Entidades do Setor não Lucrativo | P/M | 859.736,44 | 34.005,00 | | | 720.736,44 | |
| | CÂMARA MUNICIPAL | P/M | 119.886,44 | 5,00 | | | 119.891,44 | |
| | EM - EXECUTIVO MUNICIPAL | P | 119.886,44 | 5,00 | | | 119.891,44 | |
| | TRANSFERÊNCIAS DE CAPITAL | P | 119.886,44 | 5,00 | | | 119.891,44 | |
| | INSTITUIÇÕES SEM FINS LUCRATIVOS | P | 119.886,44 | 5,00 | | | 119.891,44 | |
| | INSTITUIÇÕES SEM FINS LUCRATIVOS - | P | 119.886,44 | 5,00 | | | 119.891,44 | |
| D712 | Total | | 18.841.424,74 | 3.134.368,93 | | | 20.085.366,94 | |

(*) NOTAS:
(2) Tipo - campo de identif.
do tipo de alteração:
P se alteração permutativa
M se alteração modificativa

PERÍODO : 2020/01/02 2020/12/31 TOTAL DE ALTERAÇÕES PERMUTATIVAS 8 TOTAL DE ALTERAÇÕES MODIFICATIVAS 4 DO ANO CONTABILISTICO DE 2020 (ORÇAMENTO DO ANO : 2020)

Tipo de Visualização : TODAS AS RUBRICAS ORÇAMENTAIS

Desagregar : S Considerar os anos seguintes : Euros

| Rubricas [1] | Designação | Tipo [2] | Dotações Iniciais [3] | Alterações Orçamentais | | | Dotações corrigidas [7]=[3]+[4] +[5]+[6] | Observações [8] |
|-----------------|---|-------------|-----------------------------|------------------------|-----------------------|------------------------|---|--------------------|
| | | | | Inscr./reforços [4] | Dim./anulações [5] | Créditos espec. [6] | | |
| 0204 | DDS - DIVISÃO DE DESENVOLVIMENTO SOCIAL | P/M | 739.850,00 | 34.000,00 | 173.005,00 | | 600.845,00 | |
| 08 | TRANSFERÊNCIAS DE CAPITAL | P/M | 739.850,00 | 34.000,00 | 173.005,00 | | 600.845,00 | |
| 0807 | INSTITUIÇÕES SEM FINS LUCRATIVOS | P/M | 739.850,00 | 34.000,00 | 173.005,00 | | 600.845,00 | |
| 080701 | INSTITUIÇÕES SEM FINS LUCRATIVOS-- Famílias | P/M | 109.000,00 | | | | 109.000,00 | |
| 02 | CÂMARA MUNICIPAL | | 109.000,00 | | | | 109.000,00 | |
| 0201 | EM - EXECUTIVO MUNICIPAL | | 50.000,00 | | | | 50.000,00 | |
| 08 | TRANSFERÊNCIAS DE CAPITAL | | 50.000,00 | | | | 50.000,00 | |
| 0808 | FAMÍLIAS | | 50.000,00 | | | | 50.000,00 | |
| 080802 | OUTRAS | | 50.000,00 | | | | 50.000,00 | |
| 0204 | DDS - DIVISÃO DE DESENVOLVIMENTO SOCIAL | | 59.000,00 | | | | 59.000,00 | |
| 08 | TRANSFERÊNCIAS DE CAPITAL | | 59.000,00 | | | | 59.000,00 | |
| 0808 | FAMÍLIAS | | 59.000,00 | | | | 59.000,00 | |
| 080802 | OUTRAS | | 59.000,00 | | | | 59.000,00 | |
| D9 | Despesa com ativos financeiros | | 22.959,00 | | | | 22.959,00 | |
| 02 | CÂMARA MUNICIPAL | | 20.459,00 | | | | 20.459,00 | |
| 0201 | EM - EXECUTIVO MUNICIPAL | | 20.459,00 | | | | 20.459,00 | |
| 09 | ATIVOS FINANCEIROS | | 20.459,00 | | | | 20.459,00 | |
| 0908 | UNIDADES DE PARTICIPAÇÃO | | 20.459,00 | | | | 20.459,00 | |
| 090802 | SOCIEDADES E QUASE-SOCIEDADES NÃO FINANCEIRAS- PÚBLICAS | | 20.459,00 | | | | 20.459,00 | |
| 03 | OPERAÇÕES FINANCEIRAS | | 2.500,00 | | | | 2.500,00 | |
| 09 | ATIVOS FINANCEIROS | | 2.500,00 | | | | 2.500,00 | |
| 0909 | OUTROS ATIVOS FINANCEIROS | | 2.500,00 | | | | 2.500,00 | |
| 090903 | SOCIEDADES FINANCEIRAS- BANCOS E OUTRAS INSTITUIÇÕES FINANCEIRAS | | 2.500,00 | | | | 2.500,00 | |
| 09090399 | OUTRAS | | 2.500,00 | | | | 2.500,00 | |
| D10 | Despesa com passivos financeiros | | 546.483,13 | | | | 546.483,13 | |
| 03 | OPERAÇÕES FINANCEIRAS | | 546.483,13 | | | | 546.483,13 | |
| 10 | PASSIVOS FINANCEIROS | | 546.483,13 | | | | 546.483,13 | |
| 1005 | EMPRÉSTIMOS A CURTO PRAZO | | 10,00 | | | | 10,00 | |
| 100503 | SOCIEDADES FINANCEIRAS- BANCOS E OUTRAS INSTITUIÇÕES FINANCEIRAS | | 10,00 | | | | 10,00 | |
| 10050301 | Amortizações de empréstimos | | 10,00 | | | | 10,00 | |
| 1006 | EMPRÉSTIMOS A MÉDIO E LONGO PRAZOS | | 546.473,13 | | | | 546.473,13 | |
| 100603 | SOCIEDADES FINANCEIRAS- BANCOS E OUTRAS INSTITUIÇÕES FINANCEIRAS | | 546.473,13 | | | | 546.473,13 | |
| 10060301 | AMORTIZAÇÕES DE EMPRÉSTIMOS | | 546.473,13 | | | | 546.473,13 | |
| Total | | | 20.259.716,87 | 3.168.368,93 | 2.063.431,73 | | 21.364.654,07 | |

(*) NOTAS:

(2) Tipo - campo de identifi-
do tipo de alteração:

P se alteração permutativa
M se alteração modificativa

Euros

Identificação do Objetivo : CLASSIFICADOR FUNCIONAL Tipo de Plano : GRANDES OPÇÕES DO PLANO Tipo de Rubrica : CLASSIFICAÇÃO ORGÂNICA/ECONÓMICA

| Objetivo | Número do projeto | Descrição | Classificação | Datas | | Pagamentos | | | | Modificação (+/-) | | | | |
|----------|-------------------|-----------------------|---------------|--------|----------|--------------------|--------------|----------------|------|-------------------|------|------|------|------------------|
| | | | | Início | Fim | Períodos seguintes | | | | | | | | |
| | | | | | | | | | | | | | | |
| Código | Ano Tipo Número | Designação do projeto | | | [4] | [5] | 2020 | 2021 | 2022 | 2023 | 2024 | [11] | [12] | [13] = [7] - [6] |
| | | | | | | | Dot. atual | Dot. corrigida | [9] | [10] | [11] | | | |
| 1. | | | | | | | | | | | | | | |
| 1.1. | | | | | | | | | | | | | | |
| 1.1.1. | | | | | | | | | | | | | | |
| 1.1.1.1. | 04 | 2019 | 2020 A 1 | 0405 | 2019 A 1 | 0206/020214 | 385.791,44 | 859.020,87 | | | | | | 473.229,43 |
| 1.1.1.1. | | | | | | | 375.791,44 | 839.020,87 | | | | | | 463.229,43 |
| 1.1.1.1. | | | | | | | 375.791,44 | 839.020,87 | | | | | | 463.229,43 |
| 1.1.1.1. | | | | | | | 73.500,00 | 63.967,00 | | | | | | -9.533,00 |
| 1.1.1.1. | | | | | | | 73.500,00 | 63.967,00 | | | | | | -9.533,00 |
| 1.1.1.1. | | | | | | | 78.500,00 | 325.859,16 | | | | | | 247.359,16 |
| 1.1.1.1. | | | | | | | 63.500,00 | 71.000,00 | | | | | | 7.500,00 |
| 1.1.1.1. | | | | | | | | 254.859,16 | | | | | | 254.859,16 |
| 1.1.1.1. | | | | | | | 15.000,00 | | | | | | | -15.000,00 |
| 1.1.1.1. | | | | | | | | | | | | | | |
| 1.1.1.1. | | | | | | | | | | | | | | |
| 1.1.1.1. | | | | | | | 50.000,00 | 37.000,00 | | | | | | -13.000,00 |
| 1.1.1.1. | | | | | | | 30.000,00 | 30.000,00 | | | | | | |
| 1.1.1.1. | | | | | | | 30.000,00 | 30.000,00 | | | | | | |
| 1.1.1.1. | | | | | | | 54.000,00 | 144.000,00 | | | | | | 90.000,00 |
| 1.1.1.1. | | | | | | | 39.000,00 | 104.000,00 | | | | | | 65.000,00 |
| 1.1.1.1. | | | | | | | 15.000,00 | 40.000,00 | | | | | | 25.000,00 |
| 1.1.1.1. | | | | | | | 119.791,44 | 266.194,71 | | | | | | 146.403,27 |
| 1.1.1.1. | | | | | | | 88.670,00 | 237.068,27 | | | | | | 148.398,27 |
| 1.1.1.1. | | | | | | | 31.121,44 | 31.126,44 | | | | | | 5,00 |
| 1.2. | | | | | | | | | | | | | | |
| 1.2.1. | | | | | | | 10.000,00 | 20.000,00 | | | | | | 10.000,00 |
| 1.2.1.1. | | | | | | | 10.000,00 | 20.000,00 | | | | | | 10.000,00 |
| 1.2.1.1. | | | | | | | 10.000,00 | 20.000,00 | | | | | | 10.000,00 |
| 2. | | | | | | | 4.830.785,00 | 4.491.375,25 | | | | | | -339.409,75 |
| 2.1. | | | | | | | 40.000,00 | 317.500,00 | | | | | | 277.500,00 |
| 2.1.1. | | | | | | | 40.000,00 | 317.500,00 | | | | | | 277.500,00 |
| 2.1.1.1. | | | | | | | 40.000,00 | 20.000,00 | | | | | | -20.000,00 |
| 2.1.1.1. | | | | | | | 40.000,00 | 20.000,00 | | | | | | -20.000,00 |
| 2.1.1.1. | | | | | | | | 297.500,00 | | | | | | 297.500,00 |
| 2.1.1.1. | | | | | | | | 297.500,00 | | | | | | 297.500,00 |
| 2.2. | | | | | | | 47.000,00 | 31.500,00 | | | | | | -15.500,00 |
| 2.2.1. | | | | | | | 47.000,00 | 31.500,00 | | | | | | -15.500,00 |
| 2.2.1.1. | | | | | | | 47.000,00 | 31.500,00 | | | | | | -15.500,00 |
| 2.3. | | | | | | | 94.800,00 | 106.800,00 | | | | | | 12.000,00 |
| 2.3.1. | | | | | | | 94.800,00 | 106.800,00 | | | | | | 12.000,00 |
| 2.3.2. | | | | | | | 30.050,00 | 50,00 | | | | | | -30.000,00 |
| 2.3.2.1. | | | | | | | 30.050,00 | 50,00 | | | | | | -30.000,00 |
| 2.3.2.2. | | | | | | | 64.750,00 | 106.750,00 | | | | | | 42.000,00 |
| 2.3.2.1. | | | | | | | 52.750,00 | 92.250,00 | | | | | | 39.500,00 |
| 2.3.2.2. | | | | | | | 12.000,00 | 14.500,00 | | | | | | 2.500,00 |
| 2.4. | | | | | | | 3.774.775,00 | 3.394.934,25 | | | | | | -379.840,75 |
| 2.4.1. | | | | | | | 3.487.285,00 | 3.017.944,25 | | | | | | -469.340,75 |
| 2.4.1.1. | | | | | | | 1.247.230,00 | 1.429.655,16 | | | | | | 182.425,16 |
| 2.4.1.2. | | | | | | | 1.247.230,00 | 1.429.655,16 | | | | | | 182.425,16 |
| 2.4.2. | | | | | | | 20.555,00 | | | | | | | -20.555,00 |
| 2.4.2.1. | | | | | | | 20.555,00 | | | | | | | -20.555,00 |
| 2.4.2.2. | | | | | | | 12.500,00 | 439.096,82 | | | | | | 426.596,82 |

46

| Objetivo | Número do projeto | Descrição | Classificação | Datas | | Pagamentos | | | | | Modificação (+/-) | | |
|----------|-------------------|--|---------------|------------|------------|--------------------|----------------|--------------|------|--------|-------------------|------|------------------|
| | | | | Início | Fim | Períodos seguintes | | | | | | | |
| | | | | | | 2020 | 2022 | 2023 | 2024 | Outros | | | |
| Código | Ano | Designação do projeto | | [4] | [5] | Dot. atual | Dot. corrigida | [8] | [9] | [10] | [11] | [12] | [13] = [7] - [6] |
| 2.4.2. | 0701 | ARRANJOS URBANÍSTICOS NAS FREGUESIAS | 0205/07010401 | 2020/01/01 | 2020/12/31 | 12.500,00 | 24.500,00 | | | | | | 12.000,00 |
| 2.4.2. | 0707 | REQUALIFICAÇÃO URBANA DE DUAS ENTRADAS NA VILA DE CABECEIRAS DE BASTO (PARO) | 0205/07010401 | 2020/01/01 | 2020/12/31 | 414.596,82 | 414.596,82 | | | | | | 414.596,82 |
| 2.4.2. | 08 | REGENERAÇÃO URBANA | | | | | | | | | | | |
| 2.4.2. | 0801 | REGENERAÇÃO URBANA DA AV. CAPITÃO ELÍCIO DE AZEVEDO - ARCO DE BAULHE | 0206/07010401 | 2020/01/01 | 2020/12/31 | 2.207.000,00 | 1.149.192,27 | 1.057.807,73 | | | | | -1.057.807,73 |
| 2.4.3. | | Saneamento | | | | | | | | | | | |
| 2.4.3. | 11 | ESGOTOS DOMÉSTICOS | | | | 40.000,00 | 93.500,00 | | | | | | 53.500,00 |
| 2.4.3. | 1101 | CONSTRUÇÃO DE INFRAESTRUTURAS E APLICAÇÃO DAS REDES DE SANEAMENTO NAS FREGUESIAS | 0205/07010402 | 2020/01/01 | 2020/12/31 | 40.000,00 | 93.500,00 | | | | | | 53.500,00 |
| 2.4.4. | 13 | Abastecimento de água | | | | 218.990,00 | 250.990,00 | | | | | | 32.000,00 |
| 2.4.4. | 1301 | CONSTRUÇÃO, REFORMULAÇÃO E APLICAÇÃO DOS SISTEMAS DE ABASTECIMENTO DE ÁGUA NAS FREGUESIAS | 0209/07010407 | 2020/01/01 | 2020/12/31 | 218.990,00 | 250.990,00 | | | | | | 32.000,00 |
| 2.4.4. | 1302 | RENOVAÇÃO DE REDES, FECHO DO SISTEMA E EXTENSÃO DO SERVIÇO DE ABASTECIMENTO DE ÁGUA/ÁGUAS RESIDUAIS NAS FREGUESIAS DO NORDESTE DO CONCELHO - CAVEZ, VILAR DE CUNHAS E GONDIAES (PLANO DE AÇÃO IBERDROLA: CA-2015-02; CA-2018-03; CA-2020-05; CA-2021-04) | 0209/07010407 | 2020/01/01 | 2020/12/31 | 123.990,00 | 123.990,00 | | | | | | 17.000,00 |
| 2.4.4. | 1308 | CONSTRUÇÃO E BENEFICIAÇÃO DE RESERVATÓRIOS DOS SISTEMAS DE ABASTECIMENTO DE ÁGUA NO CONCELHO | | | | 15.000,00 | 32.000,00 | | | | | | 17.000,00 |
| 2.4.4. | 1312 | REPORO E BENEFICIAÇÃO DE CAPTAÇÕES DE ÁGUA | | | | 10.000,00 | 15.000,00 | | | | | | 5.000,00 |
| 2.4.5. | 14 | Resíduos sólidos | | | | 13.500,00 | 18.500,00 | | | | | | 5.000,00 |
| 2.4.5. | 1401 | RESÍDUOS SÓLIDOS | | | | 13.500,00 | 18.500,00 | | | | | | 5.000,00 |
| 2.4.5. | 1401 | AQUISIÇÃO DE CONTEÚDOS DE RSU E DE RECOLHA DE ÓLEOS USADOS | 0209/07011002 | 2020/01/01 | 2020/12/31 | 13.500,00 | 18.500,00 | | | | | | 5.000,00 |
| 2.4.6. | | Proteção do meio ambiente e conservação da natureza | | | | 15.000,00 | 14.000,00 | | | | | | -1.000,00 |
| 2.4.6. | 16 | JARDINS | | | | 15.000,00 | 14.000,00 | | | | | | -1.000,00 |
| 2.4.6. | 1601 | CONSTRUÇÃO E BENEFICIAÇÃO DE JARDINS E ESPAÇOS VERDES | 0205/07010405 | 2020/01/01 | 2020/12/31 | 15.000,00 | 14.000,00 | | | | | | -1.000,00 |
| 2.5. | | Serviços culturais, recreativos e religiosos | | | | 874.210,00 | 640.641,00 | | | | | | -233.569,00 |
| 2.5.1. | 03 | Cultura | | | | 333.170,00 | 226.363,00 | | | | | | -106.807,00 |
| 2.5.1. | 0301 | INICIATIVAS DE ÍNDOLE CULTURAL | 0204/0202501 | 2020/01/01 | 2020/12/31 | 333.170,00 | 226.363,00 | | | | | | -106.807,00 |
| 2.5.1. | 0302 | PUBLICAÇÕES DE ÍNDOLE CULTURAL E DESPORTIVO | 0204/0202501 | 2020/01/01 | 2020/12/31 | 49.520,00 | 61.718,00 | | | | | | 12.198,00 |
| 2.5.1. | 0303 | GEMAÇÕES | 0203/0202501 | 2020/01/01 | 2020/12/31 | 5.000,00 | 3.000,00 | | | | | | -2.000,00 |
| 2.5.1. | 0304 | APOIO A INSTITUIÇÕES PARA DINAMIZAÇÃO DE INICIATIVAS RECREATIVAS E CULTURAIS | 0204/080701 | 2020/01/01 | 2020/12/31 | 273.550,00 | 155.045,00 | | | | | | -118.505,00 |
| 2.5.2. | 04 | Desporto, recreio e lazer | | | | 541.040,00 | 414.278,00 | | | | | | -126.762,00 |
| 2.5.2. | 0401 | APOIO A INSTITUIÇÕES DESPORTIVAS | 0204/080701 | 2020/01/01 | 2020/12/31 | 213.500,00 | 127.500,00 | | | | | | -86.000,00 |
| 2.5.2. | 0402 | INICIATIVAS DE ÍNDOLE DESPORTIVO | 0204/0202501 | 2020/01/01 | 2020/12/31 | 185.000,00 | 125.000,00 | | | | | | -60.000,00 |
| 2.5.2. | 19 | INSTALAÇÕES E EQUIPAMENTOS DE DESPORTO | | | | 2.500,00 | 2.500,00 | | | | | | -26.000,00 |
| 2.5.2. | 1901 | BENEFICIAÇÃO DE INFRAESTRUTURAS DESPORTIVAS | 0205/07010406 | 2020/01/01 | 2020/12/31 | 134.890,00 | 90.128,00 | | | | | | -44.762,00 |
| 2.5.2. | 1903 | BENEFICIAÇÃO DE INFRAESTRUTURAS DESPORTIVAS E DE LAZER DO CONCELHO (PLANO DE AÇÃO IBERDROLA: CA-2019-07; CA-2020-04; CA-2021-03) | 0201/07010406 | 2020/01/01 | 2020/12/31 | 70.000,00 | 25.238,00 | | | | | | -44.762,00 |
| 2.5.2. | 20 | INFRAESTRUTURAS E EQUIPAMENTOS DE RECREIO E LAZER | | | | 64.890,00 | 64.890,00 | | | | | | 4.000,00 |
| 2.5.2. | 2007 | RENOVAÇÃO DAS MARGENS DO RIO OURO NO LUGAR DO CANELHO | 0205/07010405 | 2020/01/01 | 2020/12/31 | 151.180,00 | 152.180,00 | | | | | | 1.000,00 |

| Objetivo | Número do projeto | Código | Ano | Tipo | Número | Descrição | Classificação | Datas | | Pagamentos | | | | | Modificação (+/-) |
|----------|-------------------|--------|-----|------|---|---------------|---------------|------------|--------------|--------------------|------|------------------|------|------|-------------------|
| | | | | | | | | Início | Fim | Períodos seguintes | | | | | |
| | | | | | | | | | | 2020 | 2021 | 2022 | 2023 | 2024 | |
| [1] | [2] | [3] | [4] | [5] | [6] | [7] | [8] | [9] | [10] | [11] | [12] | [13] = [7] - [6] | | | |
| 2.5.2. | 2008 | 2020 | I | 19 | REGENERAÇÃO E VALORIZAÇÃO DAS MARGENS DO RIO PELO NO LUGAR DO CAMEIRO - ARCO DE BRÁULHE (PLANO DE AÇÃO IBERDROLA: CA-2018-01) | 0205/07010405 | 2020/01/01 | 2020/12/31 | 41.470,00 | 44.470,00 | | | | | 3.000,00 |
| 3. | | | | | Funções económicas | | | | 842.800,00 | 1.505.038,52 | | | | | 662.238,52 |
| 3.1. | | | | | Agricultura, pecuária, silvicultura, caça e pesca | | | | 10.000,00 | 20.000,00 | | | | | 10.000,00 |
| 3.1.1. | 06 | 2020 | | | DESENVOLVIMENTO ECONÓMICO | 0202/070115 | 2020/01/01 | 2020/12/31 | 10.000,00 | 20.000,00 | | | | | 10.000,00 |
| 3.1.1. | 0605 | 2020 | A | 30 | INICIATIVAS DE ANIMAÇÃO DO COMÉRCIO TRADICIONAL | | | | 10.000,00 | 20.000,00 | | | | | 10.000,00 |
| 3.2. | 22 | 2020 | | | Indústria e energia | | | | 50.000,00 | 161.908,40 | | | | | 111.908,40 |
| 3.2.1. | 2201 | 2020 | I | 39 | PARQUES INDUSTRIAIS | 0205/07010413 | 2020/01/01 | 2020/12/31 | 35.000,00 | 40.000,00 | | | | | 5.000,00 |
| 3.2.1. | 2201 | 2020 | I | 39 | CONSTRUÇÃO DE INFRAESTRUTURAS NOS PARQUES INDUSTRIAIS | | | | 35.000,00 | 40.000,00 | | | | | 5.000,00 |
| 3.2.2. | 23 | 2020 | | | ILUMINAÇÃO PÚBLICA E EFICIÊNCIA ENERGÉTICA | 0205/07010410 | 2020/01/01 | 2020/12/31 | 15.000,00 | 121.908,40 | | | | | 106.908,40 |
| 3.2.2. | 2301 | 2020 | I | 42 | INFRAESTRUTURAS DE ILUMINAÇÃO PÚBLICA E REFORÇO DAS REDES DE DISTRIBUIÇÃO DE ENERGIA | | | | 15.000,00 | 20.000,00 | | | | | 5.000,00 |
| 3.2.2. | 2302 | 2020 | I | 7 | EFICIÊNCIA ENERGÉTICA NOS SISTEMAS DE ILUMINAÇÃO PÚBLICA DO CONCELHO DE CABECEIRAS DE BASTO | 0205/07010410 | 2020/01/01 | 2020/12/31 | 101.908,40 | 101.908,40 | | | | | 101.908,40 |
| 3.3. | | | | | Transportes e comunicações | | | | 630.200,00 | 1.250.530,12 | | | | | 620.330,12 |
| 3.3.1. | 42 | 2019 | | | Transportes rodoviários | | | | 630.200,00 | 1.250.530,12 | | | | | 620.330,12 |
| 3.3.1.1. | 4203 | 2020 | I | 59 | SINALIZAÇÃO | 0206/07010409 | 2020/01/01 | 2020/12/31 | 25.000,00 | 42.000,00 | | | | | 17.000,00 |
| 3.3.1.1. | 4203 | 2020 | I | 59 | SINALIZAÇÃO DO MOSTEIRO NA AUTOESTRADA | | | | 25.000,00 | 42.000,00 | | | | | 17.000,00 |
| 3.3.1.1. | 24 | 2020 | | | REDE VIÁRIA | | | | 550.000,00 | 1.085.483,82 | | | | | 535.483,82 |
| 3.3.1.1. | 2401 | 2020 | I | 33 | BENEFICIAÇÕES, PAVIMENTAÇÕES E REPARAÇÕES DE CAMINHOS MUNICIPAIS | 0205/07010408 | 2020/01/01 | 2020/12/31 | 290.000,00 | 793.443,82 | | | | | 503.443,82 |
| 3.3.1.1. | 2403 | 2020 | I | 21 | BENEFICIAÇÃO DA EM518 ENTRE O LUGAR DE CUNHAS DE FREGUESIAS DE GONDIAES E VILAR DE CUNHAS (PLANO DE AÇÃO IBERDROLA: CA-2019-06; CA-2020-01; CA-2021-01) | 0205/07010408 | 2020/01/01 | 2020/12/31 | 200.000,00 | 200.000,00 | | | | | 200.000,00 |
| 3.3.1.1. | 2405 | 2020 | I | 23 | MOMENTA - CAVEZ E O LUGAR DE CUNHAS - UNIÃO DE FREGUESIAS DE GONDIAES E VILAR DE CUNHAS (PLANO DE AÇÃO IBERDROLA: CA-2019-06; CA-2020-01; CA-2021-01) | 0205/07010408 | 2020/01/01 | 2020/12/31 | 60.000,00 | 60.000,00 | | | | | 60.000,00 |
| 3.3.1.1. | 2406 | 2020 | I | 65 | REQUALIFICAÇÃO DA RUA CONSELHEIRO DAS CORTINHAS - CAVEZ (PLANO DE AÇÃO IBERDROLA: CA-2020-03; CA-2021-02) | 0205/07010408 | 2020/05/08 | 2020/12/31 | 32.040,00 | 32.040,00 | | | | | 32.040,00 |
| 3.3.1.1. | 29 | 2020 | | | BUCOS | | | | 88.046,30 | 88.046,30 | | | | | 88.046,30 |
| 3.3.1.1. | 2901 | 2020 | I | 34 | Reparimentação em betuminoso da EM526 | 0205/07010408 | 2020/01/01 | 2020/12/31 | 45.200,00 | 88.046,30 | | | | | 42.846,30 |
| 3.3.1.1. | 42 | 2020 | | | SINALIZAÇÃO | | | | 10.000,00 | 35.000,00 | | | | | 25.000,00 |
| 3.3.1.1. | 4202 | 2020 | I | 36 | TOPONÍMIA | 0205/07010409 | 2020/01/01 | 2020/12/31 | 10.000,00 | 35.000,00 | | | | | 25.000,00 |
| 3.5. | | | | | Outras funções económicas | | | | 152.600,00 | 72.600,00 | | | | | -80.000,00 |
| 3.5.1. | 44 | 2020 | | | OUTRAS FUNÇÕES ECONÓMICAS | | | | 152.600,00 | 72.600,00 | | | | | -80.000,00 |
| 3.5.1. | 4401 | 2020 | I | 53 | AQUISIÇÃO E EXPROPRIAÇÃO DE TERRENOS | 0201/070101 | 2020/01/01 | 2020/12/31 | 152.600,00 | 72.600,00 | | | | | -80.000,00 |
| Total : | | | | | | | | | 6.059.376,44 | 6.855.434,64 | | | | | 796.058,20 |

[Handwritten signatures and initials in blue ink]

Município de Cabeceiras de Basto
Período de relato: 01-01-2020 a 01-12-2020

ANEXO IV - OPERAÇÕES DE TESOURARIA

| CÓDIGO DAS CONTAS | | DESIGNAÇÃO | SALDO INICIAL | RECEBIMENTOS | PAGAMENTOS | SALDO FINAL |
|-------------------|------------|--|---------------|--------------|--------------|--------------|
| 07 | 07 | Operações de tesouraria | 745 316,32 € | 174 653,15 € | 187 713,32 € | 732 256,15 € |
| 07.1 | 07.2 | Recebimentos por operações de tesouraria / Pagamentos por operações de tesouraria | 639 372,30 € | 125 387,69 € | 37 701,12 € | 727 058,87 € |
| 07.1.2 | 07.2.2 | Cobrança de receita por conta de outrem / Entrega de receita cobrada por conta de outrem | 639 372,30 € | 125 387,69 € | 37 701,12 € | 727 058,87 € |
| 07.1.2.1 | 07.2.2.1 | Receita Fiscal / Receita Fiscal | 639 372,30 € | 125 387,69 € | 37 701,12 € | 727 058,87 € |
| 07.1.2.1.9 | 07.2.2.1.9 | Outras entidades beneficiárias / Outras entidades beneficiárias | 639 372,30 € | 125 387,69 € | 37 701,12 € | 727 058,87 € |
| 07.1.6 | 07.2.6 | Retenções - Transição para o SNC-AP / Retenções - Transição para o SNC-AP | 105 944,02 € | 49 265,46 € | 150 012,20 € | 5 197,28 € |
| TOTAL | | | 745 316,32 € | 174 653,15 € | 187 713,32 € | 732 256,15 € |

| Empresas | Módulo contratada | | | | Módulo de ejecución | | | | Módulo de pago | | | | Módulo de cancelación | | | |
|-------------|---|------------|--------------|--------------|---------------------|----------|------------------------------|------------------|-------------------------------|-----------------------|---------------|----------------------|-----------------------|----------------------|---------------|----------------------|
| | NºC | Objeto | Data | Valor base | Com. IVA | Sum. IVA | Multiplicador de liquidación | Tipo de contrato | Inicio de contrato (comienzo) | Fin de contrato (fin) | Valor de pago | Valor de cancelación | Valor de pago | Valor de cancelación | Valor de pago | Valor de cancelación |
| 501 746 019 | Contratación de servicios de mantenimiento y reparación de maquinaria pesada para el uso agrícola | 07/07/2020 | 49.842,14 € | 49.842,14 € | 49.842,14 € | 1,00 | Contrato público | 07/07/2020 | 07/07/2020 | 49.842,14 € | 0,00 € | 49.842,14 € | 0,00 € | 49.842,14 € | 0,00 € | |
| 501 746 019 | Contratación de servicios de mantenimiento y reparación de maquinaria pesada para el uso agrícola | 07/07/2020 | 201.761,57 € | 201.761,57 € | 199.891,08 € | 1,00 | Contrato público | 07/07/2020 | 07/07/2020 | 201.761,57 € | 0,00 € | 201.761,57 € | 0,00 € | 201.761,57 € | 0,00 € | |
| 501 498 311 | Contratación de servicios de mantenimiento y reparación de maquinaria pesada para el uso agrícola | 16/07/2020 | 10.000,00 € | 10.000,00 € | 10.000,00 € | 1,00 | Consulta pública | 16/07/2020 | 16/07/2020 | 10.000,00 € | 0,00 € | 10.000,00 € | 0,00 € | 10.000,00 € | 0,00 € | |
| 501 448 828 | Contratación de servicios de mantenimiento y reparación de maquinaria pesada para el uso agrícola | 13/08/2020 | 10.000,00 € | 10.000,00 € | 10.000,00 € | 1,00 | Consulta pública | 13/08/2020 | 13/08/2020 | 10.000,00 € | 0,00 € | 10.000,00 € | 0,00 € | 10.000,00 € | 0,00 € | |
| 501 448 828 | Contratación de servicios de mantenimiento y reparación de maquinaria pesada para el uso agrícola | 07/07/2020 | 10.000,00 € | 10.000,00 € | 10.000,00 € | 1,00 | Consulta pública | 07/07/2020 | 07/07/2020 | 10.000,00 € | 0,00 € | 10.000,00 € | 0,00 € | 10.000,00 € | 0,00 € | |
| 506 526 535 | Contratación de servicios de mantenimiento y reparación de maquinaria pesada para el uso agrícola | 24/07/2020 | 14.900,00 € | 14.900,00 € | 14.900,00 € | 1,00 | Consulta pública | 24/07/2020 | 24/07/2020 | 14.900,00 € | 0,00 € | 14.900,00 € | 0,00 € | 14.900,00 € | 0,00 € | |
| 512 159 700 | Contratación de servicios de mantenimiento y reparación de maquinaria pesada para el uso agrícola | 06/10/2020 | 47.524,69 € | 47.524,69 € | 46.431,78 € | 1,00 | Consulta pública | 06/10/2020 | 06/10/2020 | 47.524,69 € | 0,00 € | 47.524,69 € | 0,00 € | 47.524,69 € | 0,00 € | |
| 500 093 045 | Contratación de servicios de mantenimiento y reparación de maquinaria pesada para el uso agrícola | 21/06/2020 | 96.548,00 € | 96.548,00 € | 94.850,00 € | 1,00 | Consulta pública | 21/06/2020 | 21/06/2020 | 96.548,00 € | 0,00 € | 96.548,00 € | 0,00 € | 96.548,00 € | 0,00 € | |
| 509 386 423 | Contratación de servicios de mantenimiento y reparación de maquinaria pesada para el uso agrícola | 28/07/2020 | 10.000,00 € | 10.000,00 € | 10.000,00 € | 1,00 | Consulta pública | 28/07/2020 | 28/07/2020 | 10.000,00 € | 0,00 € | 10.000,00 € | 0,00 € | 10.000,00 € | 0,00 € | |
| 501 448 828 | Contratación de servicios de mantenimiento y reparación de maquinaria pesada para el uso agrícola | 11/06/2020 | 31.600,00 € | 31.600,00 € | 29.309,61 € | 1,00 | Consulta pública | 11/06/2020 | 11/06/2020 | 31.600,00 € | 0,00 € | 31.600,00 € | 0,00 € | 31.600,00 € | 0,00 € | |
| 512 159 700 | Contratación de servicios de mantenimiento y reparación de maquinaria pesada para el uso agrícola | 31/06/2020 | 10.750,00 € | 10.750,00 € | 10.750,00 € | 1,00 | Consulta pública | 31/06/2020 | 31/06/2020 | 10.750,00 € | 0,00 € | 10.750,00 € | 0,00 € | 10.750,00 € | 0,00 € | |
| 510 672 358 | Contratación de servicios de mantenimiento y reparación de maquinaria pesada para el uso agrícola | 12/06/2020 | 10.300,00 € | 10.300,00 € | 10.300,00 € | 1,00 | Consulta pública | 12/06/2020 | 12/06/2020 | 10.300,00 € | 0,00 € | 10.300,00 € | 0,00 € | 10.300,00 € | 0,00 € | |
| 504 213 700 | Contratación de servicios de mantenimiento y reparación de maquinaria pesada para el uso agrícola | 18/07/2020 | 522.352,24 € | 522.352,24 € | 508.854,51 € | 1,00 | Consulta pública | 18/07/2020 | 18/07/2020 | 522.352,24 € | 0,00 € | 522.352,24 € | 0,00 € | 522.352,24 € | 0,00 € | |
| 509 386 423 | Contratación de servicios de mantenimiento y reparación de maquinaria pesada para el uso agrícola | 25/07/2020 | 327.860,00 € | 327.860,00 € | 318.706,47 € | 1,00 | Consulta pública | 25/07/2020 | 25/07/2020 | 327.860,00 € | 0,00 € | 327.860,00 € | 0,00 € | 327.860,00 € | 0,00 € | |
| 510 672 358 | Contratación de servicios de mantenimiento y reparación de maquinaria pesada para el uso agrícola | 18/07/2020 | 14.150,00 € | 14.150,00 € | 13.821,42 € | 1,00 | Consulta pública | 18/07/2020 | 18/07/2020 | 14.150,00 € | 0,00 € | 14.150,00 € | 0,00 € | 14.150,00 € | 0,00 € | |
| 514 231 171 | Contratación de servicios de mantenimiento y reparación de maquinaria pesada para el uso agrícola | 08/06/2020 | 94.472,47 € | 94.472,47 € | 89.451,01 € | 1,00 | Consulta pública | 08/06/2020 | 08/06/2020 | 94.472,47 € | 0,00 € | 94.472,47 € | 0,00 € | 94.472,47 € | 0,00 € | |
| 508 424 178 | Contratación de servicios de mantenimiento y reparación de maquinaria pesada para el uso agrícola | 25/05/2020 | 17.190,00 € | 17.190,00 € | 16.421,18 € | 1,00 | Consulta pública | 25/05/2020 | 25/05/2020 | 17.190,00 € | 0,00 € | 17.190,00 € | 0,00 € | 17.190,00 € | 0,00 € | |
| 508 424 178 | Contratación de servicios de mantenimiento y reparación de maquinaria pesada para el uso agrícola | 25/05/2020 | 28.830,00 € | 28.830,00 € | 27.996,08 € | 1,00 | Consulta pública | 25/05/2020 | 25/05/2020 | 28.830,00 € | 0,00 € | 28.830,00 € | 0,00 € | 28.830,00 € | 0,00 € | |
| 514 724 310 | Contratación de servicios de mantenimiento y reparación de maquinaria pesada para el uso agrícola | 25/11/2020 | 35.000,00 € | 35.000,00 € | 33.850,56 € | 1,00 | Consulta pública | 25/11/2020 | 25/11/2020 | 35.000,00 € | 0,00 € | 35.000,00 € | 0,00 € | 35.000,00 € | 0,00 € | |
| 501 624 475 | Contratación de servicios de mantenimiento y reparación de maquinaria pesada para el uso agrícola | 09/11/2020 | 39.555,29 € | 39.555,29 € | 37.958,97 € | 1,00 | Consulta pública | 09/11/2020 | 09/11/2020 | 39.555,29 € | 0,00 € | 39.555,29 € | 0,00 € | 39.555,29 € | 0,00 € | |
| 501 121 352 | Contratación de servicios de mantenimiento y reparación de maquinaria pesada para el uso agrícola | 11/12/2020 | 22.860,13 € | 22.860,13 € | 22.102,69 € | 1,00 | Consulta pública | 11/12/2020 | 11/12/2020 | 22.860,13 € | 0,00 € | 22.860,13 € | 0,00 € | 22.860,13 € | 0,00 € | |
| 501 462 013 | Contratación de servicios de mantenimiento y reparación de maquinaria pesada para el uso agrícola | 20/11/2020 | 11.000,00 € | 11.000,00 € | 10.600,00 € | 1,00 | Consulta pública | 20/11/2020 | 20/11/2020 | 11.000,00 € | 0,00 € | 11.000,00 € | 0,00 € | 11.000,00 € | 0,00 € | |
| 509 386 423 | Contratación de servicios de mantenimiento y reparación de maquinaria pesada para el uso agrícola | 18/12/2020 | 42.900,00 € | 42.900,00 € | 41.815,00 € | 1,00 | Consulta pública | 18/12/2020 | 18/12/2020 | 42.900,00 € | 0,00 € | 42.900,00 € | 0,00 € | 42.900,00 € | 0,00 € | |
| 506 093 388 | Contratación de servicios de mantenimiento y reparación de maquinaria pesada para el uso agrícola | 09/11/2020 | 13.750,00 € | 13.750,00 € | 13.365,65 € | 1,00 | Consulta pública | 09/11/2020 | 09/11/2020 | 13.750,00 € | 0,00 € | 13.750,00 € | 0,00 € | 13.750,00 € | 0,00 € | |
| 512 159 700 | Contratación de servicios de mantenimiento y reparación de maquinaria pesada para el uso agrícola | 28/12/2020 | 13.987,18 € | 13.987,18 € | 13.543,15 € | 1,00 | Consulta pública | 28/12/2020 | 28/12/2020 | 13.987,18 € | 0,00 € | 13.987,18 € | 0,00 € | 13.987,18 € | 0,00 € | |

Handwritten signatures and initials in blue ink, including a large signature and several smaller initials.

Tipo de Consulta : Todos, com exceção dos anulados e arquivados Excluir as modalidades no âmbito do COVID : S

| Tipo de contrato | Concurso público | | Concurso limitado por prévia qualificação | | Procedimento de negociação | | Diálogo concorrencial | | Ajuste direto | | Concurso de Concepção. | | Parceria para inovação | | TOTAL | |
|-------------------------------------|----------------------|----------------------|---|----------------------|----------------------------|----------------------|-----------------------|----------------------|----------------------|----------------------|------------------------|----------------------|------------------------|----------------------|----------------------|----------------------|
| | Número dos contratos | Preço contratual [1] | Número dos contratos | Preço contratual [2] | Número dos contratos | Preço contratual [3] | Número dos contratos | Preço contratual [4] | Número dos contratos | Preço contratual [5] | Número dos contratos | Preço contratual [6] | Número dos contratos | Preço contratual [7] | Número dos contratos | Preço contratual [8] |
| Empreitadas de obras públicas | 9 | 3.198.909,43 | | | | | | | 9 | 320.493,76 | | | | | 18 | 3.519.403,19 |
| Aquisição de serviços | 7 | 661.816,47 | | | | | | 106 | 1.554.190,36 | | | | | 113 | 2.216.006,83 | |
| Locação ou aquisição de bens móveis | 1 | 29.067,36 | | | | | | 35 | 373.891,92 | | | | | 36 | 402.959,28 | |
| Concessão de obras públicas | | | | | | | | | | | | | | | | |
| Concessão de serviços públicos | | | | | | | | | | | | | | | | |
| Outros | | | | | | | | | | | | | | | | |
| TOTAL | 17 | 3.889.793,26 | | | | | | | 150 | 2.248.576,04 | | | | 167 | 6.138.369,30 | |

VISUALIZAR REGISTOS S/ EXECUÇÃO : N

| Tipo de receita | Disposições legais | Finalidade | Entidade financiadora | | Receita Prevista [4] | Receita recebida [5] | Receita prevista e não recebida [6] = [4] - [5] | Devolução de transf. / subs. ocorrida no exercício [7] | Observações |
|--|--|--|-----------------------|--|----------------------|----------------------|---|--|-------------|
| | | | NIF | Nome / Designação [3] | | | | | |
| Transferências correntes | | | | | | | | | |
| 06030101 - Fundo de Equilíbrio Financeiro | Orçamento de Estado 2020 | Fundo Equilíbrio Financeiro | 600035972 | Direcao-geral da Administracao Autarquica- Dgal | 6.385.952,00 | 6.378.417,98 | 7.534,02 | | |
| 06030101 - Fundo de Equilíbrio Financeiro | Orçamento de Estado 2020 | Fundo de Equilíbrio Financeiro | 600035972 | Direcao-geral da Administracao Autarquica- Dgal | 6.385.952,00 | 6.378.418,02 | | | |
| 06030102 - Fundo Social Municipal | Orçamento de Estado 2020 | Fundo Social Municipal | 600035972 | Direcao-geral da Administracao Autarquica- Dgal | 445.190,00 | 445.190,00 | | | |
| 06030103 - Participação Fixa no IRS | Orçamento de Estado 2020 | Participação Fixa no IRS | 600035972 | Direcao-geral da Administracao Autarquica- Dgal | 242.006,00 | 242.006,00 | | | |
| 06030106 - TRANSFERENCIA DE COMPETENCIAS LEI 50/2018 | Lei-quadro da transferencia de competencias para as autarquias locais e para as entidades intermunic | Transferencia de Competências - Lei n.º 50/2018 | 600035972 | Direcao-geral da Administracao Autarquica- Dgal | 228.650,00 | 228.650,04 | -0,04 | | |
| 0603019902 - DREN - ACORDO DE COLABORAÇÃO | Orçamento de Estado 2020 | Acordo de Cooperação | 600086620 | Direcao Geral Dos Estabelecimentos Escolares (dgeste) | 152.750,00 | 152.136,68 | 58.613,32 | | |
| 0603019902 - DREN - ACORDO DE COLABORAÇÃO | Orçamento de Estado 2020 | Acordo de Cooperação | 600086631 | Igefe do Ministério da Educação | 152.750,00 | 337.069,26 | 115.680,74 | | |
| 0603019903 - DREN - PESSOAL NÃO DOCENTE | Orçamento de Estado 2020 | Contrato de Execução - Pessoal não Docente | 600086631 | Igefe do Ministério da Educação | 1.065.609,89 | 1.087.969,32 | -22.359,43 | | |
| 0603019904 - TEFP - PROGRAMAS DE EMPREGO | Orçamento de Estado 2020 | Programas de Emprego | 501442600 | Instituto de Emprego e Formação Profissional,ip | 106.840,00 | 884.454,34 | -77.614,34 | 869,57 | |
| 0603019999 - OUTROS | Orçamento de Estado 2020 | Programa de Apoio à Redução Tarifário dos Transportes Públicos (PART) | 508887780 | COMUNIDADE INTERMUNICIPAL DO AVE | 181.734,00 | 12.138,02 | 169.595,98 | 45.333,61 | |
| 0603019999 - OUTROS | Orçamento de Estado 2020 | Recenseamento Eleitoral | 600014665 | Secretaria -geral do Ministerio da Administracao Interna | 181.734,00 | 410,43 | 181.323,57 | | |
| 06030701 - IVA | Orçamento de Estado 2020 | Participação na receita do IVA | 600035972 | Direcao-geral da Administracao Autarquica- Dgal | 102.136,00 | 102.135,67 | 0,33 | | |
| Total transferências correntes | | | | | 8.910.867,89 | 8.820.111,72 | 90.756,17 | 46.203,18 | |
| Transferências de capital | | | | | | | | | |
| 10030101 - Fundo de Equilíbrio Financeiro | Orçamento de Estado 2020 | Fundo de Equilíbrio Financeiro | 600035972 | Direcao-geral da Administracao Autarquica- Dgal | 734.956,00 | 734.956,00 | | | |
| 10030105 - N.º 3 DO ARTIGO 35.º DA LEI N.º 73/2013 | Orçamento de Estado 2020 | N.º3 do art.º 35.º da Lei n.º 73/2013 | 600035972 | Direcao-geral da Administracao Autarquica- Dgal | 253.535,00 | 253.535,00 | | | |
| 10030899 - R.CAP. - SERVIÇOS E FUNDOS AUTÓNOMOS - OUTROS | Contrato de execução | Manutenção dos Edifícios Escolares | 600086631 | Igefe do Ministério da Educação | 40.000,00 | 40.000,00 | | | |
| Total transferências de capital | | | | | 1.028.491,00 | 1.028.491,00 | | | |
| Subsídios | | | | | | | | | |
| 10010200 - PRIVADAS | Protocolo de Financiamento das Ações que Integram o Plano de Ação para o Desenvolvimento Socio-Econó | Protocolo de Financiamento das Ações que Integram o Plano de Ação para o Desenvolvimento Socio-Econó | A95075586 | Iberdrola Generacion,s.a.u | 1.249.215,07 | 409.417,03 | 839.798,04 | | |
| 10030701 - FUNDOS COMUNITARIOS E OUTROS | Financiamento de projetos co-financiados | Financiamento de projetos co-financiados | 508144663 | Agência P/desenvolvimento E Coesão,ip | 4.054.915,85 | 1.061.184,47 | 2.993.731,38 | | |
| 10030701 - FUNDOS COMUNITARIOS E OUTROS | Sala de aula de futuro | Sala de aula de futuro | 508887780 | COMUNIDADE INTERMUNICIPAL DO AVE | 4.054.915,85 | 68.202,50 | 3.986.713,35 | | |
| Total subsídios | | | | | 5.304.130,92 | 1.538.804,00 | 3.765.326,92 | | |

[Handwritten signatures and initials]

VISUALIZAR REGISTOS S/ EXECUÇÃO : N

| Tipo de despesa | Disposições legais | Finalidade | Entidade beneficiária | | Despesas autorizadas | Despesas pagas | Despesas autorizadas e não pagas [7]=[5]-[6] | Devolução de transf. / subs. ocorrida no exercício [8] | Observações |
|--------------------------------------|--|--------------------------------------|-----------------------|---|----------------------|----------------|---|---|-------------|
| | | | NIF | Nome / Designação | | | | | |
| Transferências correntes | | | | | | | | | |
| 04050101 - ASSOCIAÇÕES DE MUNICÍPIOS | de 12/9 Alínea o) do n. 1.º do artigo 33.º. | Quota Anual 2020 | 501627413 | ASSOCIAÇÃO NACIONAL DE MUNICÍPIOS PORTUGUESES | 127.100,00 | 4.930,10 | 4.930,10 | | |
| 04050101 - ASSOCIAÇÕES DE MUNICÍPIOS | de 12/9 Alínea o) do n. 1.º do artigo 33.º. | Quota Anual 2020 | 502833092 | PROBASTO | 127.100,00 | 2.000,00 | 2.000,00 | | |
| 04050101 - ASSOCIAÇÕES DE MUNICÍPIOS | de 12/9 Alínea o) do n. 1.º do artigo 33.º. | Custo de Funcionamento/Financiamento | 508887780 | COMUNIDADE INTERMUNICIPAL DO AVE | 127.100,00 | 17.457,06 | 8.728,49 | 8.728,57 | |
| 04050101 - ASSOCIAÇÕES DE MUNICÍPIOS | de 12/9 Alínea o) do n. 1.º do artigo 33.º. | Custo de Funcionamento/Financiamento | 508887780 | COMUNIDADE INTERMUNICIPAL DO AVE | 127.100,00 | 248.523,01 | 91.409,48 | 157.113,53 | |
| 04050101 - ASSOCIAÇÕES DE MUNICÍPIOS | de 12/9 Alínea o) do n. 1.º do artigo 33.º. | Custo de Funcionamento/Financiamento | 508887780 | COMUNIDADE INTERMUNICIPAL DO AVE | 127.100,00 | 25.334,55 | 8.444,85 | 16.889,70 | |
| 04050102 - FREGUESIAS | Lei-quadro da transferência de competências para as autarquias locais e para as entidades intermunic | Transferência de Competências | 507118316 | JUNTA DE FREGUESIA DE BUCOS | 231.650,00 | 11.000,04 | 11.000,04 | | |
| 04050102 - FREGUESIAS | Lei-quadro da transferência de competências para as autarquias locais e para as entidades intermunic | Transferência de Competências | 507186443 | JUNTA DE FREGUESIA DE RIODOURO | 231.650,00 | 22.500,00 | 22.500,00 | | |
| 04050102 - FREGUESIAS | Lei-quadro da transferência de competências para as autarquias locais e para as entidades intermunic | Transferência de Competências | 507188411 | JUNTA DE FREGUESIA DE BASTO | 231.650,00 | 9.999,96 | 9.999,96 | | |
| 04050102 - FREGUESIAS | Lei-quadro da transferência de competências para as autarquias locais e para as entidades intermunic | Transferência de Competências | 507203917 | JUNTA DE FREGUESIA DE ABADIM | 231.650,00 | 15.140,04 | 15.140,04 | | |
| 04050102 - FREGUESIAS | Lei-quadro da transferência de competências para as autarquias locais e para as entidades intermunic | Transferência de Competências | 507314441 | JUNTA DE FREGUESIA DE CAVEZ | 231.650,00 | 22.500,00 | 22.500,00 | | |
| 04050102 - FREGUESIAS | Lei-quadro da transferência de competências para as autarquias locais e para as entidades intermunic | Transferência de Competências | 507557379 | JUNTA DE FREGUESIA DA FAIA | 231.650,00 | 9.999,96 | 9.999,96 | | |
| 04050102 - FREGUESIAS | Lei-quadro da transferência de competências para as autarquias locais e para as entidades intermunic | Transferência de Competências | 508109078 | JUNTA DE FREGUESIA DE PEDRAÇA | 231.650,00 | 11.000,04 | 11.000,04 | | |
| 04050102 - FREGUESIAS | Lei-quadro da transferência de competências para as autarquias locais e para as entidades intermunic | Transferência de Competências | 508950414 | JUNTA FREGUESIA DE CABECEIRAS DE BASTO | 231.650,00 | 21.999,96 | 21.999,96 | | |
| 04050102 - FREGUESIAS | Lei-quadro da transferência de competências para as autarquias locais e para as entidades intermunic | Transferência de Competências | 510834310 | União de Freguesias de Alvieiro e Passos | 231.650,00 | 17.499,96 | 17.499,96 | | |
| 04050102 - FREGUESIAS | Lei-quadro da transferência de competências para as autarquias locais e para as entidades intermunic | Transferência de Competências | 510834531 | União de Freguesias de Arco de Baulhe e Vila Nune | 231.650,00 | 25.500,00 | 25.500,00 | | |
| 04050102 - FREGUESIAS | Lei-quadro da transferência de competências para as autarquias locais e para as entidades intermunic | Transferência de Competências | 510837182 | União de Freguesias de Gondães e Villar de Cumbas | 231.650,00 | 20.000,04 | 20.000,04 | | |
| 04050102 - FREGUESIAS | Lei-quadro da transferência de competências para as autarquias locais e para as entidades intermunic | Transferência de Competências | 510839150 | União de Freguesias de Refojos, Outeiro e Painzeira | 231.650,00 | 41.510,04 | 41.510,04 | | |

| Tipo de despesa | Disposições legais | Finalidade | Entidade beneficiária | | Despesas Orçamentadas | Despesas autorizadas | Despesas pagas | Despesas autorizadas e não pagas (7)=(5)-(6) | Devolução de transf. / subs. ocorrida no exercício (8) | Observações |
|---|--|-------------------------------------|-----------------------|--|-----------------------|----------------------|----------------|--|--|-------------|
| | | | NIF | Nome / Designação | | | | | | |
| 04050102 - FREGUESIAS | (1) de 12/9 Alínea e) do n. 1.º do artigo 33.º | (2) Recenseamento Eleitoral | 507118316 | JUNTA DE FREGUESIA DE BUÇOS | 231.650,00 | 26,76 | 26,76 | | | [9] |
| 04050102 - FREGUESIAS | de 12/9 Alínea e) do n. 1.º do artigo 33.º | Recenseamento Eleitoral | 507185443 | JUNTA DE FREGUESIA DE RIODOURO | 231.650,00 | 29,32 | 29,32 | | | |
| 04050102 - FREGUESIAS | de 12/9 Alínea e) do n. 1.º do artigo 33.º | Recenseamento Eleitoral | 507188411 | JUNTA DE FREGUESIA DE BASTO | 231.650,00 | 28,41 | 28,41 | | | |
| 04050102 - FREGUESIAS | de 12/9 Alínea e) do n. 1.º do artigo 33.º | Recenseamento Eleitoral | 507203917 | JUNTA DE FREGUESIA DE ABRADIM | 231.650,00 | 26,68 | 26,68 | | | |
| 04050102 - FREGUESIAS | de 12/9 Alínea e) do n. 1.º do artigo 33.º | Recenseamento Eleitoral | 507314441 | JUNTA DE FREGUESIA DE CAVEZ | 231.650,00 | 32,17 | 32,17 | | | |
| 04050102 - FREGUESIAS | de 12/9 Alínea e) do n. 1.º do artigo 33.º | Recenseamento Eleitoral | 507557379 | JUNTA DE FREGUESIA DA FAIA | 231.650,00 | 26,79 | 26,79 | | | |
| 04050102 - FREGUESIAS | de 12/9 Alínea e) do n. 1.º do artigo 33.º | Recenseamento Eleitoral | 508109078 | JUNTA DE FREGUESIA DE PEDRAÇA | 231.650,00 | 27,92 | 27,92 | | | |
| 04050102 - FREGUESIAS | de 12/9 Alínea e) do n. 1.º do artigo 33.º | Recenseamento Eleitoral | 508550414 | JUNTA FREGUESIA DE CABECEIRAS DE BASTO | 231.650,00 | 27,51 | 27,51 | | | |
| 04050102 - FREGUESIAS | de 12/9 Alínea e) do n. 1.º do artigo 33.º | Recenseamento Eleitoral | 510834310 | União de Freguesias de Alvite E Passos | 231.650,00 | 29,62 | 29,62 | | | |
| 04050102 - FREGUESIAS | de 12/9 Alínea e) do n. 1.º do artigo 33.º | Recenseamento Eleitoral | 510834531 | União de Freguesias de Arco de Baulhe E Vila Nme | 231.650,00 | 34,14 | 34,14 | | | |
| 04050102 - FREGUESIAS | de 12/9 Alínea e) do n. 1.º do artigo 33.º | Recenseamento Eleitoral | 510837182 | União de Freguesias de Gondães E Vilar de Cunhas | 231.650,00 | 26,95 | 26,95 | | | |
| 04050102 - FREGUESIAS | de 12/9 Alínea e) do n. 1.º do artigo 33.º | Recenseamento Eleitoral | 510839150 | União de Freguesias de Refojos, Outeiro E Painzela | 231.650,00 | 56,66 | 56,66 | | | |
| 040701 - INSTITUIÇÕES SEM FINS LUCRATIVOS | de 12/9 Alínea e) do n. 1.º do artigo 33.º | Protocolo de Colaboração | 500850747 | Fundação Antonio Joaquim Gomes da Cunha | 297.610,00 | 10.000,00 | 10.000,00 | | | |
| 040701 - INSTITUIÇÕES SEM FINS LUCRATIVOS | de 12/9 Alínea e) do n. 1.º do artigo 33.º | Contrato Programa | 500860602 | Cercifaf | 297.610,00 | 15.000,00 | 15.000,00 | | | |
| 040701 - INSTITUIÇÕES SEM FINS LUCRATIVOS | de 12/9 Alínea e) do n. 1.º do artigo 33.º | Quota Anual 2020 | 502131047 | ASSOCIACAO PORTUGUESA DOS MUNICIPIOS COM CENTRO HISTORICO | 297.610,00 | 357,00 | 357,00 | | | |
| 040701 - INSTITUIÇÕES SEM FINS LUCRATIVOS | de 12/9 Alínea e) do n. 1.º do artigo 33.º | Quota Anual 2020 | 502547952 | APAV - APOIO A VITIMA | 297.610,00 | 89,78 | 89,78 | | | |
| 040701 - INSTITUIÇÕES SEM FINS LUCRATIVOS | de 12/9 Alínea e) do n. 1.º do artigo 33.º | Quota Anual | 502665548 | LIGA PORTUGUESA CONTRA A SIDA | 297.610,00 | 300,00 | 300,00 | | | |
| 040701 - INSTITUIÇÕES SEM FINS LUCRATIVOS | de 12/9 Alínea e) do n. 1.º do artigo 33.º | Quota Anual 2020 | 502665548 | LIGA PORTUGUESA CONTRA A SIDA | 297.610,00 | 300,00 | 300,00 | | | |
| 040701 - INSTITUIÇÕES SEM FINS LUCRATIVOS | de 12/9 Alínea e) do n. 1.º do artigo 33.º | Quota Anual 2020 | 503033235 | Fençaça - Federação Portuguesa de Caça | 297.610,00 | 179,56 | 179,56 | | | |
| 040701 - INSTITUIÇÕES SEM FINS LUCRATIVOS | de 12/9 Alínea e) do n. 1.º do artigo 33.º | Quota Anual 2020 | 503532479 | Federação Portuguesa de Associações Centros e Clubes Unesco | 297.610,00 | 600,00 | 600,00 | | | |
| 040701 - INSTITUIÇÕES SEM FINS LUCRATIVOS | de 12/9 Alínea e) do n. 1.º do artigo 33.º | Quota Anual 2020 | 503830186 | Amave - Associação de Municípios do Vale do Ave | 297.610,00 | 750,00 | 750,00 | | | |
| 040701 - INSTITUIÇÕES SEM FINS LUCRATIVOS | de 12/9 Alínea e) do n. 1.º do artigo 33.º | Quota Anual 2020 | 504943278 | APCV - ASSOCIAÇÃO PORTUGUESA DE CORREDORES VERDES | 297.610,00 | 120,00 | 120,00 | | | |
| 040701 - INSTITUIÇÕES SEM FINS LUCRATIVOS | de 12/9 Alínea e) do n. 1.º do artigo 33.º | Quota Anual 2020 | 508905435 | Turismo do Porto e Morrie de Portugal, E.r | 297.610,00 | 1.500,00 | 1.500,00 | | | |
| 040701 - INSTITUIÇÕES SEM FINS LUCRATIVOS | de 12/9 Alínea e) do n. 1.º do artigo 33.º | Contrato Programa | 509756905 | Associação de Pais e Encarregados de Educação do Agrupamento de Escolas de Cábec | 297.610,00 | 173.000,00 | 173.000,00 | | | |
| 040701 - INSTITUIÇÕES SEM FINS LUCRATIVOS | de 12/9 Alínea e) do n. 1.º do artigo 33.º | Contrato Programa | 513294341 | No Encaixo de Ideias - Associação | 297.610,00 | 75.000,00 | 75.000,00 | | | |
| 040701 - INSTITUIÇÕES SEM FINS LUCRATIVOS | de 12/9 Alínea e) do n. 1.º do artigo 33.º | Quota Anual 2020 | 513864202 | Associação Nacional de Assembléias Municipais | 297.610,00 | 1.250,00 | 1.250,00 | | | |
| 040701 - INSTITUIÇÕES SEM FINS LUCRATIVOS | de 12/9 Alínea e) do n. 1.º do artigo 33.º | Protocolo RPN - Rede de Bibliotecas | 600034984 | Escola Profissional De Termal, Celorico De Basto | 297.610,00 | 500,00 | 500,00 | | | |

[Handwritten signatures and initials]

VISUALIZAR REGISTOS S/ EXECUÇÃO : N

| Tipo de despesa | Disposições legais | Finalidade | Entidade beneficiária | | Despesas Orçamentadas | Despesas autorizadas | Despesas pagas | Despesas autorizadas e não pagas | Devolução de transf. / subs. ocorrida no exercício | Observações |
|--|---|--|-----------------------|--|-----------------------|----------------------|----------------|----------------------------------|--|-------------|
| | | | MIF | Nome / Designação | | | | | | |
| 040701 - INSTITUIÇÕES SEM FINS LUCRATIVOS | de 12/9 Alínea o) do n. 1º do artigo 33º. | Protocolo de Colaboração | 600084230 | AGRUPAMENTO DE ESCOLAS DE CABECEIRAS DE BASTO | 297.610,00 | 1.282,00 | 1.282,00 | | | |
| 040701 - INSTITUIÇÕES SEM FINS LUCRATIVOS | de 12/9 Alínea o) do n. 1º do artigo 33º. | Protocolo de Colaboração | 600084230 | AGRUPAMENTO DE ESCOLAS DE CABECEIRAS DE BASTO | 297.610,00 | 2.680,00 | 2.680,00 | | | |
| 040802 - OUTRAS | de 12/9 Alínea o) do n. 1º do artigo 33º. | Estágios profissionais e outros programas de emprego do IEFP | 505330334 | CAMARA MUNICIPAL DE CABECEIRAS DE BASTO | 316.425,00 | 59.904,99 | 31.035,32 | 28.869,67 | | |
| 040802 - OUTRAS | de 12/9 Alínea o) do n. 1º do artigo 33º. | Estágios profissionais e outros programas de emprego do IEFP | 505330334 | CAMARA MUNICIPAL DE CABECEIRAS DE BASTO | 316.425,00 | 60.000,00 | 42.309,38 | 17.690,62 | | |
| 040802 - OUTRAS | de 12/9 Alínea o) do n. 1º do artigo 33º. | Estágios profissionais e outros programas de emprego do IEFP | 505330334 | CAMARA MUNICIPAL DE CABECEIRAS DE BASTO | 316.425,00 | 90.000,00 | 61.382,69 | 28.617,31 | | |
| 040802 - OUTRAS | de 12/9 Alínea o) do n. 1º do artigo 33º. | Estágios profissionais e outros programas de emprego do IEFP | 505330334 | CAMARA MUNICIPAL DE CABECEIRAS DE BASTO | 316.425,00 | 100.425,00 | 26.940,18 | 73.484,82 | | |
| 040802 - OUTRAS | de 12/9 Alínea o) do n. 1º do artigo 33º. | Estágios profissionais e outros programas de emprego do IEFP | 505330334 | CAMARA MUNICIPAL DE CABECEIRAS DE BASTO | 316.425,00 | 120.000,00 | 90.908,60 | 29.091,40 | | |
| 040802 - OUTRAS | de 12/9 Alínea o) do n. 1º do artigo 33º. | Estágios profissionais e outros programas de emprego do IEFP | 505330334 | CAMARA MUNICIPAL DE CABECEIRAS DE BASTO | 316.425,00 | 130.425,00 | 29.885,14 | 100.539,86 | | |
| 040802 - OUTRAS | de 12/9 Alínea o) do n. 1º do artigo 33º. | Estágios profissionais e outros programas de emprego do IEFP | 505330334 | CAMARA MUNICIPAL DE CABECEIRAS DE BASTO | 316.425,00 | 40.425,00 | 27.868,68 | 12.556,32 | | |
| Total transferências correntes | | | | | 972.785,00 | 1.411.356,02 | 937.774,22 | 473.581,80 | | |
| Transferências de capital | | | | | 100.800,00 | 12.500,00 | 12.500,00 | | | |
| 08050102 - Freguesias | de 12/9 Alínea o) do n. 1º do artigo 33º. | Apoio para construção de Capela Mortuária da Freguesia de Bucos | 507118316 | JUNTA DE FREGUESIA DE BUCOS | 100.800,00 | 12.500,00 | 12.500,00 | | | |
| 08050102 - Freguesias | de 12/9 Alínea o) do n. 1º do artigo 33º. | Apoio para aquisição de imóvel | 507203917 | JUNTA DE FREGUESIA DE ABADIM | 100.800,00 | 22.500,00 | 22.500,00 | | | |
| 08050102 - Freguesias | de 12/9 Alínea o) do n. 1º do artigo 33º. | Apoio para a instalação de relvado sintético do Campo de Jogos | 507314441 | JUNTA DE FREGUESIA DE CAVEZ | 100.800,00 | 65.800,00 | 60.000,00 | 5.800,00 | | |
| 08050104 - Associações de Municípios | de 12/9 Alínea o) do n. 1º do artigo 33º. | Custo de Funcionamento/Financiamento | 508887780 | COMUNIDADE INTERMUNICIPAL DO AVE | 5.000,00 | 328,11 | 328,11 | | | |
| 080701 - INSTITUIÇÕES SEM FINS LUCRATIVOS- | de 12/9 Alínea o) do n. 1º do artigo 33º. | Apoio Financeiro | 225061236 | Helder Manuel Ferreira Rodrigues | 720.736,44 | 2.281,50 | 2.281,50 | | | |
| 080701 - INSTITUIÇÕES SEM FINS LUCRATIVOS- | de 12/9 Alínea o) do n. 1º do artigo 33º. | Apoio Financeiro | 500745749 | Cruz Vermelha Portuguesa | 720.736,44 | 25.000,00 | 25.000,00 | | | |
| 080701 - INSTITUIÇÕES SEM FINS LUCRATIVOS- | de 12/9 Alínea o) do n. 1º do artigo 33º. | Apoio Financeiro | 500745749 | Cruz Vermelha Portuguesa | 720.736,44 | 1.500,00 | 1.500,00 | | | |
| 080701 - INSTITUIÇÕES SEM FINS LUCRATIVOS- | de 12/9 Alínea o) do n. 1º do artigo 33º. | Apoio Financeiro - Medidas excecionais e temporárias no âmbito da COVID-19 | 500745749 | Cruz Vermelha Portuguesa | 720.736,44 | 2.500,00 | 2.500,00 | | | |
| 080701 - INSTITUIÇÕES SEM FINS LUCRATIVOS- | de 12/9 Alínea o) do n. 1º do artigo 33º. | Apoio Financeiro | 501266151 | GRUPO DESPORTIVO DE CAVEZ | 720.736,44 | 5.000,00 | 5.000,00 | | | |
| 080701 - INSTITUIÇÕES SEM FINS LUCRATIVOS- | de 12/9 Alínea o) do n. 1º do artigo 33º. | Apoio Financeiro | 501302093 | ASSOCIACAO HUMANITARIA DOS BOMBEIROS VOLUNTARIOS CABECEIRENSES | 720.736,44 | 33.105,17 | 2.691,60 | 30.413,57 | | |
| 080701 - INSTITUIÇÕES SEM FINS LUCRATIVOS- | de 12/9 Alínea o) do n. 1º do artigo 33º. | Apoio Financeiro | 501302093 | ASSOCIACAO HUMANITARIA DOS BOMBEIROS VOLUNTARIOS CABECEIRENSES | 720.736,44 | 31.121,44 | 31.121,44 | | | |
| 080701 - INSTITUIÇÕES SEM FINS LUCRATIVOS- | de 12/9 Alínea o) do n. 1º do artigo 33º. | Apoio Financeiro | 501302093 | ASSOCIACAO HUMANITARIA DOS BOMBEIROS VOLUNTARIOS CABECEIRENSES | 720.736,44 | 40.000,00 | 40.000,00 | | | |

VISUALIZAR REGISTROS S/ EXECUÇÃO : N

| Tipo de despesa | Disposições legais | Finalidade | Entidade beneficiária | | Despesas autorizadas | Despesas pagas | Despesas autorizadas e não pagas | Devolução de transf. / subs. ocorrida no exercício | Observações |
|--|---|------------------|-----------------------|---|----------------------|----------------|----------------------------------|--|-------------|
| | | | NIF | Nome / Designação | | | | | |
| 080701 - INSTITUIÇÕES SEM FINS LUCRATIVOS- | de 12/9 Alínea o) do n. 1º do artigo 33º. | Apoio Financeiro | 501302093 | ASSOCIAÇÃO HUMANITÁRIA DOS BOMBEIROS VOLUNTÁRIOS CABECEIRENSES | 14.355,17 | 12.311,48 | 2.043,69 | [9] | |
| 080701 - INSTITUIÇÕES SEM FINS LUCRATIVOS- | de 12/9 Alínea o) do n. 1º do artigo 33º. | Apoio Financeiro | 501302093 | ASSOCIAÇÃO HUMANITÁRIA DOS BOMBEIROS VOLUNTÁRIOS CABECEIRENSES | 18.750,00 | 15.414,51 | 3.335,49 | | |
| 080701 - INSTITUIÇÕES SEM FINS LUCRATIVOS- | de 12/9 Alínea o) do n. 1º do artigo 33º. | Apoio Financeiro | 501302093 | ASSOCIAÇÃO HUMANITÁRIA DOS BOMBEIROS VOLUNTÁRIOS CABECEIRENSES | 21.415,78 | 5.343,49 | 16.072,29 | | |
| 080701 - INSTITUIÇÕES SEM FINS LUCRATIVOS- | de 12/9 Alínea o) do n. 1º do artigo 33º. | Apoio Financeiro | 501644008 | GRUPO DESPORTIVO DE ARCO DE BULHE | 14.500,00 | 14.500,00 | | | |
| 080701 - INSTITUIÇÕES SEM FINS LUCRATIVOS- | de 12/9 Alínea o) do n. 1º do artigo 33º. | Apoio Financeiro | 502405333 | ADIB - ASSOCIAÇÃO DINAMIZADORA DOS INTERESSES DE BASTO | 3.000,00 | 3.000,00 | | | |
| 080701 - INSTITUIÇÕES SEM FINS LUCRATIVOS- | de 12/9 Alínea o) do n. 1º do artigo 33º. | Apoio Financeiro | 502463663 | Contacto Futsal Clube | 17.000,00 | 17.000,00 | | | |
| 080701 - INSTITUIÇÕES SEM FINS LUCRATIVOS- | de 12/9 Alínea o) do n. 1º do artigo 33º. | Apoio Financeiro | 502582812 | RANCHO FOLCLÓRICO "OS CAMONESES DE AROSA" | 51.265,00 | 24.057,68 | 27.207,32 | | |
| 080701 - INSTITUIÇÕES SEM FINS LUCRATIVOS- | de 12/9 Alínea o) do n. 1º do artigo 33º. | Apoio Financeiro | 503217387 | ASSOCIAÇÃO CULTURAL E DESPORTIVA AGUAS DE ALVITE | 14.000,00 | 14.000,00 | | | |
| 080701 - INSTITUIÇÕES SEM FINS LUCRATIVOS- | de 12/9 Alínea o) do n. 1º do artigo 33º. | Apoio Financeiro | 503421715 | BANDA CABECEIRENSE | 29.500,00 | 29.500,00 | | | |
| 080701 - INSTITUIÇÕES SEM FINS LUCRATIVOS- | de 12/9 Alínea o) do n. 1º do artigo 33º. | Apoio Financeiro | 503534757 | CENTRO SOCIAL E PARROQUIAL DE ABADIM | 1.000,00 | 1.000,00 | | | |
| 080701 - INSTITUIÇÕES SEM FINS LUCRATIVOS- | de 12/9 Alínea o) do n. 1º do artigo 33º. | Apoio Financeiro | 503617555 | Serralharia Veirenses, Lda. | 5.325,90 | 5.325,90 | | | |
| 080701 - INSTITUIÇÕES SEM FINS LUCRATIVOS- | de 12/9 Alínea o) do n. 1º do artigo 33º. | Apoio Financeiro | 503830208 | ASSOCIAÇÃO DE APOIO AOS DEFICIENTES VISUAIS DO DISTRITO DE BRAGA | 1.238,40 | 1.238,40 | | | |
| 080701 - INSTITUIÇÕES SEM FINS LUCRATIVOS- | de 12/9 Alínea o) do n. 1º do artigo 33º. | Apoio Financeiro | 504695002 | Adig - Associação Para o Desenv. Dos Interesses Gondiaes | 6.500,00 | 6.500,00 | | | |
| 080701 - INSTITUIÇÕES SEM FINS LUCRATIVOS- | de 12/9 Alínea o) do n. 1º do artigo 33º. | Apoio Financeiro | 505499320 | Associação de Caça e Pesca de Abadim | 500,00 | 500,00 | | | |
| 080701 - INSTITUIÇÕES SEM FINS LUCRATIVOS- | de 12/9 Alínea o) do n. 1º do artigo 33º. | Apoio Financeiro | 506104516 | Associação Grupo Folclórico de S. Nicolau Cabeceiras de Basto | 2.000,00 | 2.000,00 | | | |
| 080701 - INSTITUIÇÕES SEM FINS LUCRATIVOS- | de 12/9 Alínea o) do n. 1º do artigo 33º. | Apoio Financeiro | 508483034 | ASSOCIAÇÃO CAVAQUINHOS DA RAPOSEIRA | 750,00 | 750,00 | | | |
| 080701 - INSTITUIÇÕES SEM FINS LUCRATIVOS- | de 12/9 Alínea o) do n. 1º do artigo 33º. | Apoio Financeiro | 509180256 | Clube de Tênis S. Miguel de Refeijos | 2.800,00 | 2.800,00 | | | |
| 080701 - INSTITUIÇÕES SEM FINS LUCRATIVOS- | de 12/9 Alínea o) do n. 1º do artigo 33º. | Apoio Financeiro | 509208495 | Apav - Associação Patinhas Abandonadas de Vieira do Minho | 6.000,00 | 6.000,00 | | | |
| 080701 - INSTITUIÇÕES SEM FINS LUCRATIVOS- | de 12/9 Alínea o) do n. 1º do artigo 33º. | Apoio Financeiro | 509208495 | Apav - Associação Patinhas Abandonadas de Vieira do Minho | 3.000,00 | 3.000,00 | | | |
| 080701 - INSTITUIÇÕES SEM FINS LUCRATIVOS- | de 12/9 Alínea o) do n. 1º do artigo 33º. | Apoio Financeiro | 510031234 | ENCANTO RADICAL - ASSOCIAÇÃO | 12.000,00 | 12.000,00 | | | |
| 080701 - INSTITUIÇÕES SEM FINS LUCRATIVOS- | de 12/9 Alínea o) do n. 1º do artigo 33º. | Apoio Financeiro | 510772854 | PRODESP ASSOCIAÇÃO DESPORTIVA | 29.250,00 | 29.250,00 | 2.500,00 | | |
| 080701 - INSTITUIÇÕES SEM FINS LUCRATIVOS- | de 12/9 Alínea o) do n. 1º do artigo 33º. | Apoio Financeiro | 510777678 | Associação Vileia Com Vida | 5.000,00 | 5.000,00 | | | |
| 080701 - INSTITUIÇÕES SEM FINS LUCRATIVOS- | de 12/9 Alínea o) do n. 1º do artigo 33º. | Apoio Financeiro | 513187294 | Associação de Antigos Alunos do Colégio - Smr | 1.000,00 | 1.000,00 | | | |
| 080701 - INSTITUIÇÕES SEM FINS LUCRATIVOS- | de 12/9 Alínea o) do n. 1º do artigo 33º. | Apoio Financeiro | 513244581 | Associação de Ensino de Patinagem Art., Danças e Desp. Soc. Das Terras de Basto | 3.000,00 | 3.000,00 | | | |
| 080701 - INSTITUIÇÕES SEM FINS LUCRATIVOS- | de 12/9 Alínea o) do n. 1º do artigo 33º. | Apoio Financeiro | 513733760 | Lions Clube de Cabeceiras de Basto | 1.000,00 | 1.000,00 | | | |
| 080701 - INSTITUIÇÕES SEM FINS LUCRATIVOS- | de 12/9 Alínea o) do n. 1º do artigo 33º. | Apoio Financeiro | 513804480 | Associação de Pesca de Cabeceiras de Basto Amigos Seneas | 500,00 | 500,00 | | | |

VISUALIZAR REGISTROS S/ EXECUÇÃO : N

| Tipo de despesa | Disposições legais | Finalidade | Entidade beneficiária | | Despesas autorizadas | Despesas pagas | Despesas autorizadas e não pagas | Devolução de transf. / subs. ocorrida no exercício | Observações |
|--|--|---|-----------------------|---|----------------------|----------------|----------------------------------|--|-------------|
| | | | MIF | Nome / Designação | | | | | |
| | [1] | [2] | [3] | [4] | [5] | [6] | [7] = [5] - [6] | [8] | [9] |
| 080701 - INSTITUIÇÕES SEM FINS LUCRATIVOS- | de 12/9 Alínea o) do n. 1.º do artigo 33.º | Apoio Financeiro | 513941703 | Clube Desportivo de Cabeceiras de Basto | 1.000,00 | 1.000,00 | | | |
| 080701 - INSTITUIÇÕES SEM FINS LUCRATIVOS- | de 12/9 Alínea o) do n. 1.º do artigo 33.º | Apoio Financeiro | 514499656 | Associação Academia de Música Clave de Basto | 20.000,00 | 20.000,00 | | | |
| 080701 - INSTITUIÇÕES SEM FINS LUCRATIVOS- | de 12/9 Alínea o) do n. 1.º do artigo 33.º | Apoio Financeiro | 515150363 | Associação Cultural e Recreativa In-pacto | 500,00 | 500,00 | | | |
| 080701 - INSTITUIÇÕES SEM FINS LUCRATIVOS- | de 12/9 Alínea o) do n. 1.º do artigo 33.º | Apoio Financeiro | 515714712 | Associação de Cantares "os Amigos de Cabeceiras" | 500,00 | 500,00 | | | |
| 080701 - INSTITUIÇÕES SEM FINS LUCRATIVOS- | de 12/9 Alínea o) do n. 1.º do artigo 33.º | Apoio Financeiro | 902125869 | Clube de Praticantes de Motocross e Enduro de Basto | 1.500,00 | 1.500,00 | | | |
| 080802 - OUTRAS | de 12/9 Alínea o) do n. 1.º do artigo 33.º | Apoio à Pecuária | 106259288 | LUIS FERNANDES CAUÇADA | 195,00 | 195,00 | | | |
| 080802 - OUTRAS | de 12/9 Alínea o) do n. 1.º do artigo 33.º | Apoio Pecuária | 106606174 | ARMANDO ANTONIO GONÇALVES GOMES | 105,00 | 105,00 | | | |
| 080802 - OUTRAS | de 12/9 Alínea o) do n. 1.º do artigo 33.º | Apoio à Pecuária | 111537665 | Candida de Jesus Ramos Xavier | 10,00 | 10,00 | | | |
| 080802 - OUTRAS | de 12/9 Alínea o) do n. 1.º do artigo 33.º | Apoio à Pecuária | 111537673 | MANUEL GOMES PEREIRA RAMOS | 85,00 | 85,00 | | | |
| 080802 - OUTRAS | de 12/9 Alínea o) do n. 1.º do artigo 33.º | Apoio à Iniciativa Empresarial na Área Pecuária | 122846214 | ANA MARIA DOS SANTOS FRAGA GONÇALVES | 1.000,00 | 1.000,00 | | | |
| 080802 - OUTRAS | de 12/9 Alínea o) do n. 1.º do artigo 33.º | Apoio Pecuária | 123796288 | ANTONIO LIMA GONÇALVES GUIVARES | 225,00 | 225,00 | | | |
| 080802 - OUTRAS | de 12/9 Alínea o) do n. 1.º do artigo 33.º | Apoio à Pecuária | 127026630 | Antonio Afonso Gonçalves Batista | 75,00 | 75,00 | | | |
| 080802 - OUTRAS | de 12/9 Alínea o) do n. 1.º do artigo 33.º | Apoio à Pecuária | 127073230 | DOMINGOS SANTOS DURO | 140,00 | 140,00 | | | |
| 080802 - OUTRAS | de 12/9 Alínea o) do n. 1.º do artigo 33.º | Apoio à Pecuária | 127080643 | Antonio Barroso Gonçalves | 35,00 | 35,00 | | | |
| 080802 - OUTRAS | de 12/9 Alínea o) do n. 1.º do artigo 33.º | Apoio à Iniciativa Empresarial na Área Pecuária | 128225971 | Manuel Gomes Martins Barroso | 1.000,00 | 1.000,00 | | | |
| 080802 - OUTRAS | de 12/9 Alínea o) do n. 1.º do artigo 33.º | Apoio à Pecuária | 128264063 | MANUEL LIMA FERREIRA | 85,00 | 85,00 | | | |
| 080802 - OUTRAS | de 12/9 Alínea o) do n. 1.º do artigo 33.º | Apoio à Pecuária | 130132160 | SILVINA BARROSO DOURADO RAMOS | 25,00 | 25,00 | | | |
| 080802 - OUTRAS | de 12/9 Alínea o) do n. 1.º do artigo 33.º | Ação Social Escolar - 1º Ciclo | 133227650 | Maria Emilia Pereira Gonçalves Barroso | 63,70 | 63,70 | | | |
| 080802 - OUTRAS | de 12/9 Alínea o) do n. 1.º do artigo 33.º | Apoio à Pecuária | 134514629 | MARIA ANA BARROSO DIAS PEREIRA | 55,00 | 55,00 | | | |
| 080802 - OUTRAS | de 12/9 Alínea o) do n. 1.º do artigo 33.º | Apoio à Pecuária | 134514955 | MANUEL ARMANDO DE OLIVEIRA FELIX | 35,00 | 35,00 | | | |
| 080802 - OUTRAS | de 12/9 Alínea o) do n. 1.º do artigo 33.º | Apoio à Pecuária | 134762827 | MARIA ALICE ANTUNES PEREIRA MAGALHÃES | 151,00 | 151,00 | | | |
| 080802 - OUTRAS | de 12/9 Alínea o) do n. 1.º do artigo 33.º | Apoio à Pecuária | 139772880 | MARIA ROSALINA DOS SANTOS DURO | 85,00 | 85,00 | | | |
| 080802 - OUTRAS | de 12/9 Alínea o) do n. 1.º do artigo 33.º | Apoio à Pecuária | 139869441 | MANUEL PEREIRA GONÇALVES MOUTA | 55,00 | 55,00 | | | |
| 080802 - OUTRAS | de 12/9 Alínea o) do n. 1.º do artigo 33.º | Apoio à Pecuária | 142033332 | FRANCISCO MARTINS PEREIRA DE CARVALHO | 90,00 | 90,00 | | | |
| 080802 - OUTRAS | de 12/9 Alínea o) do n. 1.º do artigo 33.º | Apoio à Pecuária | 142033383 | Rosalina Vaz Durão | 190,00 | 190,00 | | | |
| 080802 - OUTRAS | de 12/9 Alínea o) do n. 1.º do artigo 33.º | Apoio à Pecuária | 147558280 | Armando Andrade Gonçalves Conde | 20,00 | 20,00 | | | |
| 080802 - OUTRAS | de 12/9 Alínea o) do n. 1.º do artigo 33.º | Apoio à Pecuária | 147796083 | FERNANDO LOPES PIRES | 145,00 | 145,00 | | | |
| 080802 - OUTRAS | de 12/9 Alínea o) do n. 1.º do artigo 33.º | Apoio à Pecuária | 147796580 | JOSE JOAQUIM DA COSTA CARVALHO | 55,00 | 55,00 | | | |
| 080802 - OUTRAS | de 12/9 Alínea o) do n. 1.º do artigo 33.º | Apoio à Pecuária | 147807875 | JOAQUIM DE ANDRADE TORRES | 145,00 | 145,00 | | | |

VISUALIZAR REGISTOS S/ EXECUÇÃO : N

| Tipo de despesa | Disposições legais | Finalidade | Entidade beneficiária | | Despesas autorizadas | Despesas autorizadas | Despesas pagas | Despesas autorizadas e não pagas [7] = [5] - [6] | Devolução de transf. / subs. ocorrida no exercício [8] | Observações |
|-----------------|---|---|-----------------------|--|----------------------|----------------------|----------------|---|--|-------------|
| | | | NIF | Nome / Designação [3] | | | | | | |
| 080802 - OUTRAS | de 12/9 Alínea e) do n. 1º do artigo 33º. | Apoio à Pecuária | 150394586 | MARIA DA GLORIA DOS SANTOS SILVA | 109.000,00 | 10,00 | 10,00 | | | |
| 080802 - OUTRAS | de 12/9 Alínea e) do n. 1º do artigo 33º. | Apoio à Pecuária | 151098263 | Declinda Gonçalves Martins | 109.000,00 | 85,00 | 85,00 | | | |
| 080802 - OUTRAS | de 12/9 Alínea e) do n. 1º do artigo 33º. | Apoio à Pecuária | 152284567 | DOMINGOS TOMAS PEREIRA DOS SANTOS | 109.000,00 | 50,00 | 50,00 | | | |
| 080802 - OUTRAS | de 12/9 Alínea e) do n. 1º do artigo 33º. | Apoio à Pecuária | 157553191 | JOSE GOMES RIBEIRO | 109.000,00 | 50,00 | 50,00 | | | |
| 080802 - OUTRAS | de 12/9 Alínea e) do n. 1º do artigo 33º. | Apoio Pecuária | 157553205 | ANTONIO GOMES RIBEIRO | 109.000,00 | 80,00 | 80,00 | | | |
| 080802 - OUTRAS | de 12/9 Alínea e) do n. 1º do artigo 33º. | Apoio à Iniciativa Empresarial na Área Pecuária | 158255356 | MANUEL CAPELA BARROSO | 109.000,00 | 1.000,00 | 1.000,00 | | | |
| 080802 - OUTRAS | de 12/9 Alínea e) do n. 1º do artigo 33º. | Apoio à Pecuária | 158255704 | FERNANDO ANTONIO DE OLIVEIRA HENRIQUES BRAS | 109.000,00 | 130,00 | 130,00 | | | |
| 080802 - OUTRAS | de 12/9 Alínea e) do n. 1º do artigo 33º. | Apoio à Pecuária | 159029996 | Maria Ilídia Silva Gonçalves | 109.000,00 | 55,00 | 55,00 | | | |
| 080802 - OUTRAS | de 12/9 Alínea e) do n. 1º do artigo 33º. | Apoio à Pecuária | 159030331 | JOSE FERREIRA | 109.000,00 | 55,00 | 55,00 | | | |
| 080802 - OUTRAS | de 12/9 Alínea e) do n. 1º do artigo 33º. | Apoio à Pecuária | 161032796 | Tomaz Heitor Pereira Gonçalves Basto | 109.000,00 | 70,00 | 70,00 | | | |
| 080802 - OUTRAS | de 12/9 Alínea e) do n. 1º do artigo 33º. | Apoio à Pecuária | 161334814 | JOSE SENRA SIMOES | 109.000,00 | 40,00 | 40,00 | | | |
| 080802 - OUTRAS | de 12/9 Alínea e) do n. 1º do artigo 33º. | Apoio à Pecuária | 161334997 | Manuel Tomaz Gonçalves Dos Santos | 109.000,00 | 60,00 | 60,00 | | | |
| 080802 - OUTRAS | de 12/9 Alínea e) do n. 1º do artigo 33º. | Apoio à Pecuária | 161335136 | MARIA BENTA DE LIMA BARROSO | 109.000,00 | 55,00 | 55,00 | | | |
| 080802 - OUTRAS | de 12/9 Alínea e) do n. 1º do artigo 33º. | Apoio à Pecuária | 165005416 | Carlota Tomaz Martins | 109.000,00 | 130,00 | 130,00 | | | |
| 080802 - OUTRAS | de 12/9 Alínea e) do n. 1º do artigo 33º. | Apoio à Pecuária | 165005580 | Antonio Gomes Martins Barroso | 109.000,00 | 80,00 | 80,00 | | | |
| 080802 - OUTRAS | de 12/9 Alínea e) do n. 1º do artigo 33º. | Apoio à Pecuária | 165010800 | DOMINGOS JOAO CARVALHO DOURADO | 109.000,00 | 90,00 | 90,00 | | | |
| 080802 - OUTRAS | de 12/9 Alínea e) do n. 1º do artigo 33º. | Apoio à Pecuária | 165011181 | JOSE GOMES MARTINS VALENTE | 109.000,00 | 15,00 | 15,00 | | | |
| 080802 - OUTRAS | de 12/9 Alínea e) do n. 1º do artigo 33º. | Auxílio Económico Ensino Secundário | 165048506 | ANA MARIA PEREIRA DE VAGALHES | 109.000,00 | 200,00 | 200,00 | | | |
| 080802 - OUTRAS | de 12/9 Alínea e) do n. 1º do artigo 33º. | Apoio à Pecuária | 165485787 | JOSE CARVALHO XAVIER | 109.000,00 | 80,00 | 80,00 | | | |
| 080802 - OUTRAS | de 12/9 Alínea e) do n. 1º do artigo 33º. | Apoio à Pecuária | 167317636 | Manuel Henrique Pereira Gomes | 109.000,00 | 40,00 | 40,00 | | | |
| 080802 - OUTRAS | de 12/9 Alínea e) do n. 1º do artigo 33º. | Apoio à Pecuária | 168433621 | JOSE DE MOURA DURO | 109.000,00 | 140,00 | 140,00 | | | |
| 080802 - OUTRAS | de 12/9 Alínea e) do n. 1º do artigo 33º. | Apoio à Pecuária | 168434296 | MANUEL FECHAS PIRES | 109.000,00 | 30,00 | 30,00 | | | |
| 080802 - OUTRAS | de 12/9 Alínea e) do n. 1º do artigo 33º. | Apoio à Pecuária | 168434369 | CLARA GOMES MARTINS BARROSO | 109.000,00 | 159,00 | 159,00 | | | |
| 080802 - OUTRAS | de 12/9 Alínea e) do n. 1º do artigo 33º. | Apoio à Pecuária | 168538695 | MARIA DA GRAÇA BARROSO PIRES | 109.000,00 | 40,00 | 40,00 | | | |
| 080802 - OUTRAS | de 12/9 Alínea e) do n. 1º do artigo 33º. | Apoio à Pecuária | 171184475 | Maria de Fátima Fernandes Mateus | 109.000,00 | 41,00 | 41,00 | | | |
| 080802 - OUTRAS | de 12/9 Alínea e) do n. 1º do artigo 33º. | Apoio à Pecuária | 173021603 | MARIA LURDES GONÇALVES PEREIRA DELGADO | 109.000,00 | 65,00 | 65,00 | | | |
| 080802 - OUTRAS | de 12/9 Alínea e) do n. 1º do artigo 33º. | Apoio à Pecuária | 174288654 | JOSE MARIA CARVALHO RIBEIRO | 109.000,00 | 160,00 | 160,00 | | | |
| 080802 - OUTRAS | de 12/9 Alínea e) do n. 1º do artigo 33º. | Apoio à Pecuária | 174547196 | MARIA DA GRAÇA DE ANDRADE TEIXEIRA | 109.000,00 | 140,00 | 140,00 | | | |
| 080802 - OUTRAS | de 12/9 Alínea e) do n. 1º do artigo 33º. | Auxílio Económico Ensino Secundário | 175014167 | Maria Manuela Pacheco Santos Teixeira Oliveira | 109.000,00 | 200,00 | 200,00 | | | |

(Handwritten signatures and initials)

VISUALIZAR REGISTOS S/ EXECUÇÃO : N

| Tipo de despesa | Disposições legais | Finalidade | Entidade beneficiária | | Despesas Orçamentadas | Despesas autorizadas | Despesas pagas | Despesas autorizadas e não pagas (7)-(5)-(6) | Devolução de transf. / subs. coorrida no exercício (8) | Observações |
|-----------------|--|-------------------------------------|-----------------------|--|-----------------------|----------------------|----------------|--|--|-------------|
| | | | NIF | Nome / Designação | | | | | | |
| 080802 - OUTRAS | [1] de 12/9 Alínea o) do n. 1.º do artigo 33.º | [2] Apoio à Pecuária | 175654930 | JOSE FERNANDES ANTUNES | 109.000,00 | 45,00 | 45,00 | | | |
| 080802 - OUTRAS | de 12/9 Alínea o) do n. 1.º do artigo 33.º | Apoio à Pecuária | 176711562 | MARIA CELESTE CAMELO LOPES FORTIOLA | 109.000,00 | 95,00 | 95,00 | | | |
| 080802 - OUTRAS | de 12/9 Alínea o) do n. 1.º do artigo 33.º | Apoio Pecuária | 178435813 | ANTONIO VENANCIO RAMOS PIRES | 109.000,00 | 215,00 | 215,00 | | | |
| 080802 - OUTRAS | de 12/9 Alínea o) do n. 1.º do artigo 33.º | Apoio à Pecuária | 179637410 | ROSA MARIA DA COSTA SENRA | 109.000,00 | 20,00 | 20,00 | | | |
| 080802 - OUTRAS | de 12/9 Alínea o) do n. 1.º do artigo 33.º | Apoio à Pecuária | 179637703 | MARIA DA LUZ MARTINS TEIXEIRA RODRIGUES | 109.000,00 | 172,00 | 172,00 | | | |
| 080802 - OUTRAS | de 12/9 Alínea o) do n. 1.º do artigo 33.º | Apoio à Pecuária | 179805304 | MARIA DA ASSUNÇÃO GOMES PIRES DE LIMA CARVALHO | 109.000,00 | 90,00 | 90,00 | | | |
| 080802 - OUTRAS | de 12/9 Alínea o) do n. 1.º do artigo 33.º | Apoio à Pecuária | 180108107 | MANUEL PEREIRA MARTINS | 109.000,00 | 55,00 | 55,00 | | | |
| 080802 - OUTRAS | de 12/9 Alínea o) do n. 1.º do artigo 33.º | Apoio à Pecuária | 180108115 | LIDIA MARIA BARROSO PIRES | 109.000,00 | 10,00 | 10,00 | | | |
| 080802 - OUTRAS | de 12/9 Alínea o) do n. 1.º do artigo 33.º | Apoio Pecuária | 180134744 | ABELIO MACHADO PEREIRA | 109.000,00 | 63,00 | 63,00 | | | |
| 080802 - OUTRAS | de 12/9 Alínea o) do n. 1.º do artigo 33.º | Apoio à Pecuária | 180601687 | JOSE MANUEL PEREIRA DA SILVA | 109.000,00 | 40,00 | 40,00 | | | |
| 080802 - OUTRAS | de 12/9 Alínea o) do n. 1.º do artigo 33.º | Auxílio Económico Ensino Secundário | 181097176 | MARIA DA CONCEIÇÃO TEIXEIRA MAGALHAES | 109.000,00 | 200,00 | 200,00 | | | |
| 080802 - OUTRAS | de 12/9 Alínea o) do n. 1.º do artigo 33.º | Apoio à Pecuária | 181406268 | MARIA JUISSA VIEIRA GONÇALVES | 109.000,00 | 275,00 | 275,00 | | | |
| 080802 - OUTRAS | de 12/9 Alínea o) do n. 1.º do artigo 33.º | Ação Social Escolar - 1.º Ciclo | 181406357 | Duarte Alberto Brandão da Silva Rego | 109.000,00 | 45,97 | 45,97 | | | |
| 080802 - OUTRAS | de 12/9 Alínea o) do n. 1.º do artigo 33.º | Apoio à Pecuária | 182196950 | JOSE MANUEL TEIXEIRA | 109.000,00 | 45,00 | 45,00 | | | |
| 080802 - OUTRAS | de 12/9 Alínea o) do n. 1.º do artigo 33.º | Apoio à Pecuária | 184766125 | HELENA MARIA FERREIRA GONÇALVES LAGE | 109.000,00 | 85,00 | 85,00 | | | |
| 080802 - OUTRAS | de 12/9 Alínea o) do n. 1.º do artigo 33.º | Apoio à Pecuária | 184913045 | JOSE DIAS VIEIRA | 109.000,00 | 25,00 | 25,00 | | | |
| 080802 - OUTRAS | de 12/9 Alínea o) do n. 1.º do artigo 33.º | Apoio Pecuária | 185239951 | ANTONIO FERNANDES PEREIRA | 109.000,00 | 65,00 | 65,00 | | | |
| 080802 - OUTRAS | de 12/9 Alínea o) do n. 1.º do artigo 33.º | Apoio à Pecuária | 185593291 | MARIA DE FATIMA FERREIRA DE MAGALHAES | 109.000,00 | 90,00 | 90,00 | | | |
| 080802 - OUTRAS | de 12/9 Alínea o) do n. 1.º do artigo 33.º | Apoio à Pecuária | 186650271 | Maria Bernardina de Magalhães | 109.000,00 | 25,00 | 25,00 | | | |
| 080802 - OUTRAS | de 12/9 Alínea o) do n. 1.º do artigo 33.º | Apoio à Pecuária | 186562584 | PALMIRA DOS SANTOS MARTINS | 109.000,00 | 130,00 | 130,00 | | | |
| 080802 - OUTRAS | de 12/9 Alínea o) do n. 1.º do artigo 33.º | Apoio à Pecuária | 186962916 | Helena Gonçalves Santos Senra | 109.000,00 | 45,00 | 45,00 | | | |
| 080802 - OUTRAS | de 12/9 Alínea o) do n. 1.º do artigo 33.º | Apoio Pecuária | 186963025 | ADRIANO MAGALHAES DA SILVA | 109.000,00 | 50,00 | 50,00 | | | |
| 080802 - OUTRAS | de 12/9 Alínea o) do n. 1.º do artigo 33.º | Auxílio Económico Ensino Secundário | 187152640 | MARIA FERNANDA DA COSTA TEIXEIRA | 109.000,00 | 200,00 | 200,00 | | | |
| 080802 - OUTRAS | de 12/9 Alínea o) do n. 1.º do artigo 33.º | Ação Social Escolar - 1.º Ciclo | 187177376 | Maria Eugénia da Silva Barros Barroso | 109.000,00 | 30,05 | 30,05 | | | |
| 080802 - OUTRAS | de 12/9 Alínea o) do n. 1.º do artigo 33.º | Apoio à Pecuária | 187503451 | MANUEL ALVES DE MAGALHAES | 109.000,00 | 184,00 | 184,00 | | | |
| 080802 - OUTRAS | de 12/9 Alínea o) do n. 1.º do artigo 33.º | Auxílio Económico Ensino Secundário | 188280871 | MARIA AMELIA MOREIRA LEITE | 109.000,00 | 200,00 | 200,00 | | | |
| 080802 - OUTRAS | de 12/9 Alínea o) do n. 1.º do artigo 33.º | Ação Social Escolar - 1.º Ciclo | 188455850 | Vitor Manuel Vieira Teles | 109.000,00 | 45,97 | 45,97 | | | |
| 080802 - OUTRAS | de 12/9 Alínea o) do n. 1.º do artigo 33.º | Apoio à Pecuária | 189353066 | MARIA DA GRAÇA LEITE VILELA | 109.000,00 | 75,00 | 75,00 | | | |
| 080802 - OUTRAS | de 12/9 Alínea o) do n. 1.º do artigo 33.º | Apoio à Pecuária | 189580062 | MARIA CANDIDA GONÇALVES LOMBA | 109.000,00 | 55,00 | 55,00 | | | |

(Handwritten signatures and initials)

VISUALIZAR REGISTOS S/ EXECUÇÃO : N

| Tipo de despesa | Disposições legais | Finalidade | Entidade beneficiária | | Despesas Orçamentadas | Despesas autorizadas | Despesas pagas | Despesas autorizadas e não pagas (7)-(5)-(6) | Devolução de transf. / subs. ocorrida no exercício (8) | Observações |
|-----------------|---|---|-----------------------|--|-----------------------|----------------------|----------------|--|--|-------------|
| | | | NIF | Nome / Designação (3) | | | | | | |
| 080802 - OUTRAS | [1] de 12/9 Alínea o) do n. 1º do artigo 33º. | [2] Ação Social Escolar - 1º Ciclo | 190336331 | MARIA DA GRAÇA DE CASTRO PEREIRA | 109.000,00 | 63,70 | 63,70 | | [9] | |
| 080802 - OUTRAS | de 12/9 Alínea o) do n. 1º do artigo 33º. | Apoio Pecuária | 190336390 | ANTIBAL JORGE VIADARES PIMENTA | 109.000,00 | 72,00 | 72,00 | | | |
| 080802 - OUTRAS | de 12/9 Alínea o) do n. 1º do artigo 33º. | Auxílio Económico Ensino Secundário | 190376171 | MARIA JACINTA DE JESUS OLIVEIRA | 109.000,00 | 200,00 | 200,00 | | | |
| 080802 - OUTRAS | de 12/9 Alínea o) do n. 1º do artigo 33º. | Apoio à Iniciativa Empresarial na Área Pecuária | 191449504 | ANTONIO JOSE MARQUES PEREIRA | 109.000,00 | 1.000,00 | 1.000,00 | | | |
| 080802 - OUTRAS | de 12/9 Alínea o) do n. 1º do artigo 33º. | Apoio Pecuária | 191449652 | ARMANDO ENRROSO RAMOS | 109.000,00 | 260,00 | 260,00 | | | |
| 080802 - OUTRAS | de 12/9 Alínea o) do n. 1º do artigo 33º. | Apoio à Pecuária | 191826049 | MANUEL AFONSO CARVALHO | 109.000,00 | 190,00 | 190,00 | | | |
| 080802 - OUTRAS | de 12/9 Alínea o) do n. 1º do artigo 33º. | Apoio à Pecuária | 191826120 | Manuel Lages Dourado | 109.000,00 | 95,00 | 95,00 | | | |
| 080802 - OUTRAS | de 12/9 Alínea o) do n. 1º do artigo 33º. | Apoio à Pecuária | 191993360 | ROSA FERREIRA GONÇALVES | 109.000,00 | 95,00 | 95,00 | | | |
| 080802 - OUTRAS | de 12/9 Alínea o) do n. 1º do artigo 33º. | Apoio Pecuária | 192179993 | Alfredo Gonçalves Barroso | 109.000,00 | 50,00 | 50,00 | | | |
| 080802 - OUTRAS | de 12/9 Alínea o) do n. 1º do artigo 33º. | Apoio à Pecuária | 192468430 | Maria Luíza Santos Fernandes Gonçalves | 109.000,00 | 95,00 | 95,00 | | | |
| 080802 - OUTRAS | de 12/9 Alínea o) do n. 1º do artigo 33º. | Apoio à Pecuária | 193593637 | Jose Pereira Fernandes | 109.000,00 | 84,00 | 84,00 | | | |
| 080802 - OUTRAS | de 12/9 Alínea o) do n. 1º do artigo 33º. | Apoio à Pecuária | 193924625 | MARIA HELENA GOMES | 109.000,00 | 160,00 | 160,00 | | | |
| 080802 - OUTRAS | de 12/9 Alínea o) do n. 1º do artigo 33º. | Apoio à Pecuária | 193924692 | Valdemar Dourado Pacheco | 109.000,00 | 30,00 | 30,00 | | | |
| 080802 - OUTRAS | de 12/9 Alínea o) do n. 1º do artigo 33º. | Apoio à Pecuária | 194197816 | Manuel Joaquim Tomaz Ramos | 109.000,00 | 75,00 | 75,00 | | | |
| 080802 - OUTRAS | de 12/9 Alínea o) do n. 1º do artigo 33º. | Apoio à Pecuária | 194198731 | Domingos Tomas Pereira | 109.000,00 | 70,00 | 70,00 | | | |
| 080802 - OUTRAS | de 12/9 Alínea o) do n. 1º do artigo 33º. | Apoio à Pecuária | 194606594 | António Luis Martins Pereira | 109.000,00 | 170,00 | 170,00 | | | |
| 080802 - OUTRAS | de 12/9 Alínea o) do n. 1º do artigo 33º. | Apoio à Iniciativa Empresarial na Área Pecuária | 195119428 | Rui Manuel Fernandes Ramos | 109.000,00 | 1.000,00 | 1.000,00 | | | |
| 080802 - OUTRAS | de 12/9 Alínea o) do n. 1º do artigo 33º. | Apoio à Pecuária | 195860780 | Maria Benta Dos Santos Duro | 109.000,00 | 135,00 | 135,00 | | | |
| 080802 - OUTRAS | de 12/9 Alínea o) do n. 1º do artigo 33º. | Ação Social Escolar - 1º Ciclo | 195862201 | Maria da Conceição Alves de Sousa | 109.000,00 | 60,10 | 60,10 | | | |
| 080802 - OUTRAS | de 12/9 Alínea o) do n. 1º do artigo 33º. | Apoio à Pecuária | 197639674 | Jaime Gomes de Araujo | 109.000,00 | 160,00 | 160,00 | | | |
| 080802 - OUTRAS | de 12/9 Alínea o) do n. 1º do artigo 33º. | Ação Social Escolar - 1º Ciclo | 197676677 | AMERICO JOSE BARROSO LEITE | 109.000,00 | 61,90 | 61,90 | | | |
| 080802 - OUTRAS | de 12/9 Alínea o) do n. 1º do artigo 33º. | Apoio à Pecuária | 197676944 | FERNANDO FERNANDES RAMOS | 109.000,00 | 150,00 | 150,00 | | | |
| 080802 - OUTRAS | de 12/9 Alínea o) do n. 1º do artigo 33º. | Apoio à Pecuária | 197940779 | Emilia Maria Campos Gaspar Barroso | 109.000,00 | 280,00 | 280,00 | | | |
| 080802 - OUTRAS | de 12/9 Alínea o) do n. 1º do artigo 33º. | Auxílio Económico Ensino Secundário | 197940779 | Emilia Maria Campos Gaspar Barroso | 109.000,00 | 200,00 | 200,00 | | | |
| 080802 - OUTRAS | de 12/9 Alínea o) do n. 1º do artigo 33º. | Ação Social Escolar - 1º Ciclo | 198021860 | OLGA ISABEL TEIXEIRA FREITAS | 109.000,00 | 31,85 | 31,85 | | | |
| 080802 - OUTRAS | de 12/9 Alínea o) do n. 1º do artigo 33º. | Ação Social Escolar - 1º Ciclo | 198025130 | Deolinda Maria de Oliveira Leite | 109.000,00 | 30,05 | 30,05 | | | |
| 080802 - OUTRAS | de 12/9 Alínea o) do n. 1º do artigo 33º. | Ação Social Escolar - 1º Ciclo | 198134932 | Teresa de Jesus Pinto da Costa | 109.000,00 | 60,10 | 60,10 | | | |
| 080802 - OUTRAS | de 12/9 Alínea o) do n. 1º do artigo 33º. | Apoio à Iniciativa Empresarial na Área Pecuária | 198135220 | Maria Lucia Santos Queiros | 109.000,00 | 1.000,00 | 1.000,00 | | | |
| 080802 - OUTRAS | de 12/9 Alínea o) do n. 1º do artigo 33º. | Apoio à Pecuária | 198195630 | JOSE MANUEL CARVALHO BARROS | 109.000,00 | 240,00 | 240,00 | | | |

VISUALIZAR REGISTOS S/ EXECUÇÃO : N

| Tipo de despesa | Disposições legais | Finalidade | Entidade beneficiária | | Despesas Orçamentadas | Despesas autorizadas | Despesas pagas | Despesas autorizadas e não pagas (7)-(5)-(6) | Devolução de transf. / subs. ocorrida no exercício (8) | Observações |
|-----------------|--|---|-----------------------|---|-----------------------|----------------------|----------------|--|--|-------------|
| | | | NIF | Nome / Designação | | | | | | |
| 080802 - OUTRAS | [1] de 12/9 Alínea o) do n. 1.º do artigo 33.º | [2] Auxílio Económico Ensino Secundário | 198408676 | Maria Amelia Novais Magalhães | 109.000,00 | 200,00 | 200,00 | | | [9] |
| 080802 - OUTRAS | de 12/9 Alínea o) do n. 1.º do artigo 33.º | Ação Social Escolar - 1.º Ciclo | 198408676 | Maria Amelia Novais Magalhães | 109.000,00 | 31,85 | 31,85 | | | |
| 080802 - OUTRAS | de 12/9 Alínea o) do n. 1.º do artigo 33.º | Ação Social Escolar - 1.º Ciclo | 198409249 | Senhorinha Conceição Magalhães Freilas | 109.000,00 | 45,97 | 45,97 | | | |
| 080802 - OUTRAS | de 12/9 Alínea o) do n. 1.º do artigo 33.º | Apoio à Pecuária | 198820429 | TERESA MARTINS BARROSO | 109.000,00 | 51,00 | 51,00 | | | |
| 080802 - OUTRAS | de 12/9 Alínea o) do n. 1.º do artigo 33.º | Apoio à Pecuária | 199897085 | CAROLINA MARTINS GONÇALVES | 109.000,00 | 29,00 | 29,00 | | | |
| 080802 - OUTRAS | de 12/9 Alínea o) do n. 1.º do artigo 33.º | Ação Social Escolar - 1.º Ciclo | 200228528 | Maria Fernanda Martins Leite Basto | 109.000,00 | 60,10 | 60,10 | | | |
| 080802 - OUTRAS | de 12/9 Alínea o) do n. 1.º do artigo 33.º | Apoio à Pecuária | 200228749 | Emilia da Graça Gonçalves Pereira | 109.000,00 | 110,00 | 110,00 | | | |
| 080802 - OUTRAS | de 12/9 Alínea o) do n. 1.º do artigo 33.º | Apoio à Pecuária | 200581538 | MARIA DA CONCEIÇÃO FREITAS ROBEIRO | 109.000,00 | 200,00 | 200,00 | | | |
| 080802 - OUTRAS | de 12/9 Alínea o) do n. 1.º do artigo 33.º | Ação Social Escolar - 1.º Ciclo | 201168626 | Conceição do Sameiro da Costa | 109.000,00 | 63,70 | 63,70 | | | |
| 080802 - OUTRAS | de 12/9 Alínea o) do n. 1.º do artigo 33.º | Ação Social Escolar - 1.º Ciclo | 201648202 | Senra Pereira José Fernandes André Teixeira | 109.000,00 | 60,10 | 60,10 | | | |
| 080802 - OUTRAS | de 12/9 Alínea o) do n. 1.º do artigo 33.º | Ação Social Escolar - 1.º Ciclo | 201763338 | Ana Maria Dias Teixeira | 109.000,00 | 22,15 | 22,15 | | | |
| 080802 - OUTRAS | de 12/9 Alínea o) do n. 1.º do artigo 33.º | Apoio à Pecuária | 202047172 | MANUEL FILIPE JORGE GONÇALVES | 109.000,00 | 305,00 | 305,00 | | | |
| 080802 - OUTRAS | de 12/9 Alínea o) do n. 1.º do artigo 33.º | Auxílio Económico Ensino Secundário | 202249301 | Deolinda Maria Alves Sousa Cunha | 109.000,00 | 200,00 | 200,00 | | | |
| 080802 - OUTRAS | de 12/9 Alínea o) do n. 1.º do artigo 33.º | Ação Social Escolar - 1.º Ciclo | 202490815 | ANTONIO LEITE MARINHO | 109.000,00 | 45,97 | 45,97 | | | |
| 080802 - OUTRAS | de 12/9 Alínea o) do n. 1.º do artigo 33.º | Apoio Pecuária | 202490831 | Ana Paula Barroso Pereira Cruz | 109.000,00 | 95,00 | 95,00 | | | |
| 080802 - OUTRAS | de 12/9 Alínea o) do n. 1.º do artigo 33.º | Apoio à Pecuária | 202497178 | Luisa Teixeira Vieira Magalhães | 109.000,00 | 180,00 | 180,00 | | | |
| 080802 - OUTRAS | de 12/9 Alínea o) do n. 1.º do artigo 33.º | Ação Social Escolar - 1.º Ciclo | 202520730 | Maria da Graça Pereira de Magalhães | 109.000,00 | 30,05 | 30,05 | | | |
| 080802 - OUTRAS | de 12/9 Alínea o) do n. 1.º do artigo 33.º | Apoio à Pecuária | 202520803 | Jose Pedro Ramalho Henriques | 109.000,00 | 160,00 | 160,00 | | | |
| 080802 - OUTRAS | de 12/9 Alínea o) do n. 1.º do artigo 33.º | Apoio à Pecuária | 203276833 | MARIA JOSE DE CARVALHO PEREIRA BASTOS | 109.000,00 | 285,00 | 285,00 | | | |
| 080802 - OUTRAS | de 12/9 Alínea o) do n. 1.º do artigo 33.º | Apoio à Pecuária | 203277180 | Constantino Pereira de Magalhães | 109.000,00 | 12,00 | 12,00 | | | |
| 080802 - OUTRAS | de 12/9 Alínea o) do n. 1.º do artigo 33.º | Apoio Pecuária | 203277538 | ANTONIO DE CARVALHO BARROSO | 109.000,00 | 45,00 | 45,00 | | | |
| 080802 - OUTRAS | de 12/9 Alínea o) do n. 1.º do artigo 33.º | Apoio à Pecuária | 204169925 | FRANCISCO DE OLIVEIRA BARROSO | 109.000,00 | 65,00 | 65,00 | | | |
| 080802 - OUTRAS | de 12/9 Alínea o) do n. 1.º do artigo 33.º | Ação Social Escolar - 1.º Ciclo | 204200395 | Maria de Fátima Dos Santos Magalhães | 109.000,00 | 45,97 | 45,97 | | | |
| 080802 - OUTRAS | de 12/9 Alínea o) do n. 1.º do artigo 33.º | Auxílio Económico Ensino Secundário | 204200571 | FERNANDA GONÇALVES HENRIQUES | 109.000,00 | 200,00 | 200,00 | | | |
| 080802 - OUTRAS | de 12/9 Alínea o) do n. 1.º do artigo 33.º | Apoio à Iniciativa Empresarial na Área Pecuária | 204200768 | Maria do Sameiro Torres da Costa | 109.000,00 | 1.000,00 | 1.000,00 | | | |
| 080802 - OUTRAS | de 12/9 Alínea o) do n. 1.º do artigo 33.º | Auxílio Económico Ensino Secundário | 204200865 | MARIA DAS DORES PEREIRA MARTINS | 109.000,00 | 200,00 | 200,00 | | | |
| 080802 - OUTRAS | de 12/9 Alínea o) do n. 1.º do artigo 33.º | Ação Social Escolar - 1.º Ciclo | 204200865 | MARIA DAS DORES PEREIRA MARTINS | 109.000,00 | 22,15 | 22,15 | | | |
| 080802 - OUTRAS | de 12/9 Alínea o) do n. 1.º do artigo 33.º | Apoio à Pecuária | 204853141 | Marilia Isabel Pinto Ribeiro | 109.000,00 | 15,00 | 15,00 | | | |
| 080802 - OUTRAS | de 12/9 Alínea o) do n. 1.º do artigo 33.º | Ação Social Escolar - 1.º Ciclo | 204853141 | Marilia Isabel Pinto Ribeiro | 109.000,00 | 45,97 | 45,97 | | | |

VISUALIZAR REGISTOS S/ EXECUÇÃO : N

| Tipo de despesa | Disposições legais | Finalidade | Entidade beneficiária | | Despesas Orçamentadas | Despesas autorizadas | Despesas pagas | Despesas autorizadas e não pagas (7)=[5]-[6] | Devolução de transf. / subs. ocorrida no exercício (8) | Observações |
|-----------------|---|---|-----------------------|---|-----------------------|----------------------|----------------|---|---|-------------|
| | | | MIF | Nome / Designação | | | | | | |
| 080802 - OUTRAS | de 12/9 Alínea o) do n. 1º do artigo 33º. | Apoio Pecuária | 205481582 | ANTONIO JORGE RAMOS PEREIRA | 109.000,00 | 90,00 | 90,00 | | | [9] |
| 080802 - OUTRAS | de 12/9 Alínea o) do n. 1º do artigo 33º. | Ação Social Escolar - 1º Ciclo | 205730450 | CUSTÓDIO TEIXEIRA DE OLIVEIRA | 109.000,00 | 22,15 | 22,15 | | | |
| 080802 - OUTRAS | de 12/9 Alínea o) do n. 1º do artigo 33º. | Apoio à Pecuária | 205755348 | João Jorge Gonçalves Dourado | 109.000,00 | 65,00 | 65,00 | | | |
| 080802 - OUTRAS | de 12/9 Alínea o) do n. 1º do artigo 33º. | Ação Social Escolar - 1º Ciclo | 205755577 | MARIA ISABEL TEIXEIRA DE OLIVEIRA | 109.000,00 | 44,30 | 44,30 | | | |
| 080802 - OUTRAS | de 12/9 Alínea o) do n. 1º do artigo 33º. | Ação Social Escolar - 1º Ciclo | 205755623 | Emília de Jesus Magalhães | 109.000,00 | 63,70 | 63,70 | | | |
| 080802 - OUTRAS | de 12/9 Alínea o) do n. 1º do artigo 33º. | Ação Social Escolar - 1º Ciclo | 206141610 | Anabela Ferreira de Magalhães | 109.000,00 | 63,70 | 63,70 | | | |
| 080802 - OUTRAS | de 12/9 Alínea o) do n. 1º do artigo 33º. | Apoio à Pecuária | 206141718 | Fernando Pedro Gonçalves Tomaz Machado | 109.000,00 | 185,00 | 185,00 | | | |
| 080802 - OUTRAS | de 12/9 Alínea o) do n. 1º do artigo 33º. | Ação Social Escolar - 1º Ciclo | 206141777 | Maria da Conceição Pereira de Magalhães | 109.000,00 | 22,99 | 22,99 | | | |
| 080802 - OUTRAS | de 12/9 Alínea o) do n. 1º do artigo 33º. | Ação Social Escolar - 1º Ciclo | 206769563 | MARIA DE FATIMA GONCALVES DE MAGALHAES | 109.000,00 | 22,15 | 22,15 | | | |
| 080802 - OUTRAS | de 12/9 Alínea o) do n. 1º do artigo 33º. | Ação Social Escolar - 1º Ciclo | 206769597 | Ana Maria da Silva Magalhães | 109.000,00 | 31,85 | 31,85 | | | |
| 080802 - OUTRAS | de 12/9 Alínea o) do n. 1º do artigo 33º. | Ação Social Escolar - 1º Ciclo | 207019797 | Cidália Maria Gonçalves de Oliveira | 109.000,00 | 63,70 | 63,70 | | | |
| 080802 - OUTRAS | de 12/9 Alínea o) do n. 1º do artigo 33º. | Auxílio Económico Ensino Secundário | 207807221 | CESAR PAULO PEREIRA RODRIGUES | 109.000,00 | 200,00 | 200,00 | | | |
| 080802 - OUTRAS | de 12/9 Alínea o) do n. 1º do artigo 33º. | Ação Social Escolar - 1º Ciclo | 207884668 | Susana Maria Teixeira Magalhães | 109.000,00 | 60,10 | 60,10 | | | |
| 080802 - OUTRAS | de 12/9 Alínea o) do n. 1º do artigo 33º. | Auxílio Económico Ensino Secundário | 208415440 | Lúcia Maria de Oliveira Teixeira | 109.000,00 | 200,00 | 200,00 | | | |
| 080802 - OUTRAS | de 12/9 Alínea o) do n. 1º do artigo 33º. | Ação Social Escolar - 1º Ciclo | 208415467 | Teressa Silvia Mendes Martins | 109.000,00 | 109,67 | 109,67 | | | |
| 080802 - OUTRAS | de 12/9 Alínea o) do n. 1º do artigo 33º. | Ação Social Escolar - 1º Ciclo | 208697241 | Ana Maria da Mota Magalhães | 109.000,00 | 30,05 | 30,05 | | | |
| 080802 - OUTRAS | de 12/9 Alínea o) do n. 1º do artigo 33º. | Apoio Pecuária | 208915540 | Adélia da Luz Ferreira de Magalhães | 109.000,00 | 30,00 | 30,00 | | | |
| 080802 - OUTRAS | de 12/9 Alínea o) do n. 1º do artigo 33º. | Ação Social Escolar - 1º Ciclo | 209006803 | Clara Maria Leite Oliveira | 109.000,00 | 22,99 | 22,99 | | | |
| 080802 - OUTRAS | de 12/9 Alínea o) do n. 1º do artigo 33º. | Auxílio Económico Ensino Secundário | 209090413 | Susana Maria de Oliveira Teixeira | 109.000,00 | 200,00 | 200,00 | | | |
| 080802 - OUTRAS | de 12/9 Alínea o) do n. 1º do artigo 33º. | Ação Social Escolar - 1º Ciclo | 209090413 | Susana Maria de Oliveira Teixeira | 109.000,00 | 45,97 | 45,97 | | | |
| 080802 - OUTRAS | de 12/9 Alínea o) do n. 1º do artigo 33º. | Ação Social Escolar - 1º Ciclo | 209181540 | Ana Maria Ribeiro de Sousa | 109.000,00 | 22,15 | 22,15 | | | |
| 080802 - OUTRAS | de 12/9 Alínea o) do n. 1º do artigo 33º. | Apoio à Pecuária | 209510170 | Jaime Magalhães Gonçalves | 109.000,00 | 95,00 | 95,00 | | | |
| 080802 - OUTRAS | de 12/9 Alínea o) do n. 1º do artigo 33º. | Auxílio Económico Ensino Secundário | 209650311 | MARIA LUISA ALVES DIAS | 109.000,00 | 200,00 | 200,00 | | | |
| 080802 - OUTRAS | de 12/9 Alínea o) do n. 1º do artigo 33º. | Apoio Pecuária | 209740655 | AGOSTINHO MANUEL DIAS BARROSO | 109.000,00 | 70,00 | 70,00 | | | |
| 080802 - OUTRAS | de 12/9 Alínea o) do n. 1º do artigo 33º. | Apoio à Iniciativa Empresarial na Área Pecuária | 210320613 | Armando Villela Carvalho | 109.000,00 | 1.000,00 | 1.000,00 | | | |
| 080802 - OUTRAS | de 12/9 Alínea o) do n. 1º do artigo 33º. | Apoio Pecuária | 210343451 | ADRIANO MACHADO PEREIRA | 109.000,00 | 20,00 | 20,00 | | | |
| 080802 - OUTRAS | de 12/9 Alínea o) do n. 1º do artigo 33º. | Auxílio Económico Ensino Secundário | 210345780 | Maria Alice de Andrade Machado | 109.000,00 | 200,00 | 200,00 | | | |
| 080802 - OUTRAS | de 12/9 Alínea o) do n. 1º do artigo 33º. | Ação Social Escolar - 1º Ciclo | 210345780 | Maria Alice de Andrade Machado | 109.000,00 | 104,40 | 104,40 | | | |
| 080802 - OUTRAS | de 12/9 Alínea o) do n. 1º do artigo 33º. | Apoio à Pecuária | 210785152 | MARIA DE FATIMA MAGALHAES RODRIGUES | 109.000,00 | 90,00 | 90,00 | | | |

VISUALIZAR REGISTOS S/ EXECUÇÃO : N

| Tipo de despesa | Disposições legais | Finalidade | Entidade beneficiária | | Despesas autorizadas | Despesas pagas | Despesas autorizadas e não pagas | Devolução de transf. / subs. ocorrida no exercício | Observações |
|-----------------|--|---|-----------------------|--|----------------------|----------------|----------------------------------|--|-------------|
| | | | NIF | Nome / Designação | | | | | |
| | [1] | [2] | [3] | [4] | [5] | [6] | [7]=[5]-[6] | [8] | [9] |
| 080802 - OUTRAS | de 12/9 Alínea o) do n. 1.º do artigo 33.º | Ação Social Escolar - 1.º Ciclo | 210942150 | MARIA DAS DORES PIRES ALVES | 109.000,00 | 60,10 | 60,10 | | |
| 080802 - OUTRAS | de 12/9 Alínea o) do n. 1.º do artigo 33.º | Ação Social Escolar - 1.º Ciclo | 211466530 | MARIA DA JUZ DE OLIVEIRA FERNANDES RAMOS | 109.000,00 | 31,85 | 31,85 | | |
| 080802 - OUTRAS | de 12/9 Alínea o) do n. 1.º do artigo 33.º | Ação Social Escolar - 1.º Ciclo | 211860247 | Paula Cristina Queirós Pacheco | 109.000,00 | 44,30 | 44,30 | | |
| 080802 - OUTRAS | de 12/9 Alínea o) do n. 1.º do artigo 33.º | Auxílio Económico Ensino Secundário | 212231235 | SILVIA MARIA RODRIGUES | 109.000,00 | 200,00 | 200,00 | | |
| 080802 - OUTRAS | de 12/9 Alínea o) do n. 1.º do artigo 33.º | Ação Social Escolar - 1.º Ciclo | 212261282 | Alda Cristina Rodrigues de Sá | 109.000,00 | 22,15 | 22,15 | | |
| 080802 - OUTRAS | de 12/9 Alínea o) do n. 1.º do artigo 33.º | Apoio à Pecuária | 212558650 | Miguel Ângelo Pereira Xavier | 109.000,00 | 41,00 | 41,00 | | |
| 080802 - OUTRAS | de 12/9 Alínea o) do n. 1.º do artigo 33.º | Ação Social Escolar - 1.º Ciclo | 213011760 | HENRIQUE FREITAS DA CUNHA | 109.000,00 | 63,70 | 63,70 | | |
| 080802 - OUTRAS | de 12/9 Alínea o) do n. 1.º do artigo 33.º | Ação Social Escolar - 1.º Ciclo | 213206293 | Maria Alice Teixeira Carvalho | 109.000,00 | 22,99 | 22,99 | | |
| 080802 - OUTRAS | de 12/9 Alínea o) do n. 1.º do artigo 33.º | Ação Social Escolar - 1.º Ciclo | 213599104 | ANA PAULA LEITE PEREIRA DOS REIS | 109.000,00 | 44,30 | 44,30 | | |
| 080802 - OUTRAS | de 12/9 Alínea o) do n. 1.º do artigo 33.º | Apoio à Pecuária | 213818469 | António Gonçalves Martins | 109.000,00 | 95,00 | 95,00 | | |
| 080802 - OUTRAS | de 12/9 Alínea o) do n. 1.º do artigo 33.º | Ação Social Escolar - 1.º Ciclo | 214073688 | Ana Bela Vilela Ferreira Martins | 109.000,00 | 22,99 | 22,99 | | |
| 080802 - OUTRAS | de 12/9 Alínea o) do n. 1.º do artigo 33.º | Ação Social Escolar - 1.º Ciclo | 214175472 | Lúcia de Fátima Torres da Costa | 109.000,00 | 22,99 | 22,99 | | |
| 080802 - OUTRAS | de 12/9 Alínea o) do n. 1.º do artigo 33.º | Ação Social Escolar - 1.º Ciclo | 214365549 | PAULA ALEXANDRA DE FREITAS MAGALHAES | 109.000,00 | 45,97 | 45,97 | | |
| 080802 - OUTRAS | de 12/9 Alínea o) do n. 1.º do artigo 33.º | Ação Social Escolar - 1.º Ciclo | 214577597 | JOSE MANUEL RIMALHO TEIXEIRA | 109.000,00 | 123,80 | 123,80 | | |
| 080802 - OUTRAS | de 12/9 Alínea o) do n. 1.º do artigo 33.º | Apoio à Pecuária | 214767647 | PAULA CRISTINA CARVALHO GONCALVES | 109.000,00 | 85,00 | 85,00 | | |
| 080802 - OUTRAS | de 12/9 Alínea o) do n. 1.º do artigo 33.º | Ação Social Escolar - 1.º Ciclo | 214985393 | MARIA ELISABETE TEIXEIRA RIBEIRO | 109.000,00 | 44,30 | 44,30 | | |
| 080802 - OUTRAS | de 12/9 Alínea o) do n. 1.º do artigo 33.º | Ação Social Escolar - 1.º Ciclo | 215097947 | Maria Rosa da Costa Leite | 109.000,00 | 63,70 | 63,70 | | |
| 080802 - OUTRAS | de 12/9 Alínea o) do n. 1.º do artigo 33.º | Apoio à Pecuária | 215435322 | ROSA MARIA TEIXEIRA ALVES PEREIRA | 109.000,00 | 35,00 | 35,00 | | |
| 080802 - OUTRAS | de 12/9 Alínea o) do n. 1.º do artigo 33.º | Apoio à Pecuária | 215453794 | Carlos Alberto Tomas Ramos | 109.000,00 | 145,00 | 145,00 | | |
| 080802 - OUTRAS | de 12/9 Alínea o) do n. 1.º do artigo 33.º | Apoio à Pecuária | 215453816 | DOMINGOS JESUS PEREIRA PICÃO | 109.000,00 | 100,00 | 100,00 | | |
| 080802 - OUTRAS | de 12/9 Alínea o) do n. 1.º do artigo 33.º | Auxílio Económico Ensino Secundário | 215868919 | Celia Cristina Rodrigues Pereira Senra | 109.000,00 | 200,00 | 200,00 | | |
| 080802 - OUTRAS | de 12/9 Alínea o) do n. 1.º do artigo 33.º | Apoio à Iniciativa Empresarial na Área Pecuária | 216222052 | TERESA MANUELA PICOTO LOUREIRO | 109.000,00 | 1.000,00 | 1.000,00 | | |
| 080802 - OUTRAS | de 12/9 Alínea o) do n. 1.º do artigo 33.º | Ação Social Escolar - 1.º Ciclo | 216266122 | MARIA DA CONCEIÇÃO MOURA MAGALHAES | 109.000,00 | 30,05 | 30,05 | | |
| 080802 - OUTRAS | de 12/9 Alínea o) do n. 1.º do artigo 33.º | Ação Social Escolar - 1.º Ciclo | 216472610 | Rui Fernando Novais de Oliveira Andrade | 109.000,00 | 31,85 | 31,85 | | |
| 080802 - OUTRAS | de 12/9 Alínea o) do n. 1.º do artigo 33.º | Ação Social Escolar - 1.º Ciclo | 216500958 | Maria Augusta de Magalhães | 109.000,00 | 44,30 | 44,30 | | |
| 080802 - OUTRAS | de 12/9 Alínea o) do n. 1.º do artigo 33.º | Ação Social Escolar - 1.º Ciclo | 216888930 | Madalena de Magalhães Pereira Pires | 109.000,00 | 60,10 | 60,10 | | |
| 080802 - OUTRAS | de 12/9 Alínea o) do n. 1.º do artigo 33.º | Ação Social Escolar - 1.º Ciclo | 217521169 | MARIA ISABEL RIBEIRO TEIXEIRA | 109.000,00 | 63,70 | 63,70 | | |
| 080802 - OUTRAS | de 12/9 Alínea o) do n. 1.º do artigo 33.º | Ação Social Escolar - 1.º Ciclo | 217609244 | Maria do Ceu Carvalho de Magalhães | 109.000,00 | 31,85 | 31,85 | | |
| 080802 - OUTRAS | de 12/9 Alínea o) do n. 1.º do artigo 33.º | Ação Social Escolar - 1.º Ciclo | 217720498 | ILDA DAS DORES DA MOTA OLIVEIRA | 109.000,00 | 31,85 | 31,85 | | |

VISUALIZAR REGISTOS S/ EXECUÇÃO : N

| Tipo de despesa | Disposições legais | Finalidade | Entidade beneficiária | | Despesas Orçamentadas | Despesas autorizadas | Despesas pagas | Despesas autorizadas e não pagas (7)=[5]-[6] | Devolução de transf. / subs. ocorrida no exercício | Observações |
|-----------------|--|---|-----------------------|--|-----------------------|----------------------|----------------|--|--|-------------|
| | | | NIF | Nome / Designação | | | | | | |
| 080802 - OUTRAS | de 12/9 Alínea o) do n. 1.º do artigo 33.º | Apoio à Pecuária | 218626991 | Maria Albertina Dos Santos Marques | 109.000,00 | 13,00 | 13,00 | | | [9] |
| 080802 - OUTRAS | de 12/9 Alínea o) do n. 1.º do artigo 33.º | Ação Social Escolar - 1.º Ciclo | 218626991 | Maria Albertina Dos Santos Marques | 109.000,00 | 31,85 | 31,85 | | | |
| 080802 - OUTRAS | de 12/9 Alínea o) do n. 1.º do artigo 33.º | Ação Social Escolar - 1.º Ciclo | 218717687 | Maria Das Dores Gonçalves Pereira | 109.000,00 | 22,99 | 22,99 | | | |
| 080802 - OUTRAS | de 12/9 Alínea o) do n. 1.º do artigo 33.º | Apoio à Pecuária | 218722435 | JOAO AFONSO POCAS GONCALVES | 109.000,00 | 200,00 | 200,00 | | | |
| 080802 - OUTRAS | de 12/9 Alínea o) do n. 1.º do artigo 33.º | Ação Social Escolar - 1.º Ciclo | 219060100 | Isabel Maria Magalhaes Alves | 109.000,00 | 30,05 | 30,05 | | | |
| 080802 - OUTRAS | de 12/9 Alínea o) do n. 1.º do artigo 33.º | Ação Social Escolar - 1.º Ciclo | 219072817 | Ana Bela Basto Guimarães | 109.000,00 | 63,70 | 63,70 | | | |
| 080802 - OUTRAS | de 12/9 Alínea o) do n. 1.º do artigo 33.º | Ação Social Escolar - 1.º Ciclo | 219079838 | ALEXANDRA CRISTINA DE OLIVEIRA GOMES | 109.000,00 | 31,85 | 31,85 | | | |
| 080802 - OUTRAS | de 12/9 Alínea o) do n. 1.º do artigo 33.º | Auxílio Económico Ensino Secundário | 219176256 | Carla Sofia Rosa da Costa Gonçalves | 109.000,00 | 200,00 | 200,00 | | | |
| 080802 - OUTRAS | de 12/9 Alínea o) do n. 1.º do artigo 33.º | Apoio à Pecuária | 219250219 | Paulo Jorge Fernandes Pires | 109.000,00 | 30,00 | 30,00 | | | |
| 080802 - OUTRAS | de 12/9 Alínea o) do n. 1.º do artigo 33.º | Apoio à Pecuária | 219250278 | Jose Francisco Pires de Lima | 109.000,00 | 45,00 | 45,00 | | | |
| 080802 - OUTRAS | de 12/9 Alínea o) do n. 1.º do artigo 33.º | Ação Social Escolar - 1.º Ciclo | 219528942 | SUSANA ALEXANDRA RIBEIRO DE CARVALHO | 109.000,00 | 44,30 | 44,30 | | | |
| 080802 - OUTRAS | de 12/9 Alínea o) do n. 1.º do artigo 33.º | Ação Social Escolar - 1.º Ciclo | 219547750 | MARIA MANUELA PEREIRA DINIS | 109.000,00 | 30,05 | 30,05 | | | |
| 080802 - OUTRAS | de 12/9 Alínea o) do n. 1.º do artigo 33.º | Ação Social Escolar - 1.º Ciclo | 219711771 | Cláudia Maria Martins Moreira | 109.000,00 | 31,85 | 31,85 | | | |
| 080802 - OUTRAS | de 12/9 Alínea o) do n. 1.º do artigo 33.º | Ação Social Escolar - 1.º Ciclo | 219735557 | Diana Sofia de Magalhães Gonçalves | 109.000,00 | 60,10 | 60,10 | | | |
| 080802 - OUTRAS | de 12/9 Alínea o) do n. 1.º do artigo 33.º | Ação Social Escolar - 1.º Ciclo | 219754756 | Maria Das Dores de Oliveira Teixeira Villela | 109.000,00 | 22,99 | 22,99 | | | |
| 080802 - OUTRAS | de 12/9 Alínea o) do n. 1.º do artigo 33.º | Ação Social Escolar - 1.º Ciclo | 219879575 | Maria de Fátima Campos de Oliveira | 109.000,00 | 31,85 | 31,85 | | | |
| 080802 - OUTRAS | de 12/9 Alínea o) do n. 1.º do artigo 33.º | Ação Social Escolar - 1.º Ciclo | 219884447 | Maria Madalena Antunes Fernandes | 109.000,00 | 30,05 | 30,05 | | | |
| 080802 - OUTRAS | de 12/9 Alínea o) do n. 1.º do artigo 33.º | Apoio à Pecuária | 219913501 | Maria Teresa Pereira Lopes | 109.000,00 | 114,00 | 114,00 | | | |
| 080802 - OUTRAS | de 12/9 Alínea o) do n. 1.º do artigo 33.º | Apoio à Pecuária | 220546312 | JOAO MIGUEL PIRES GONCALVES | 109.000,00 | 184,00 | 184,00 | | | |
| 080802 - OUTRAS | de 12/9 Alínea o) do n. 1.º do artigo 33.º | Apoio à Pecuária | 220907226 | Cândido Lopes Vieira | 109.000,00 | 113,00 | 113,00 | | | |
| 080802 - OUTRAS | de 12/9 Alínea o) do n. 1.º do artigo 33.º | Ação Social Escolar - 1.º Ciclo | 220975589 | Sonia Cristina Ferreira Pereira Leite | 109.000,00 | 30,05 | 30,05 | | | |
| 080802 - OUTRAS | de 12/9 Alínea o) do n. 1.º do artigo 33.º | Ação Social Escolar - 1.º Ciclo | 220998132 | Emília Fernanda Alves | 109.000,00 | 60,10 | 60,10 | | | |
| 080802 - OUTRAS | de 12/9 Alínea o) do n. 1.º do artigo 33.º | Auxílio Económico Ensino Secundário | 221386564 | Cristina Maria Andrade Machado Gonçalves | 109.000,00 | 200,00 | 200,00 | | | |
| 080802 - OUTRAS | de 12/9 Alínea o) do n. 1.º do artigo 33.º | Ação Social Escolar - 1.º Ciclo | 221761055 | Silvia Miranda Rodrigues | 109.000,00 | 104,40 | 104,40 | | | |
| 080802 - OUTRAS | de 12/9 Alínea o) do n. 1.º do artigo 33.º | Ação Social Escolar - 1.º Ciclo | 221976230 | Rosa Maria Mendes Alves | 109.000,00 | 30,05 | 30,05 | | | |
| 080802 - OUTRAS | de 12/9 Alínea o) do n. 1.º do artigo 33.º | Ação Social Escolar - 1.º Ciclo | 222245824 | Maria de Fátima de Oliveira Teixeira | 109.000,00 | 22,15 | 22,15 | | | |
| 080802 - OUTRAS | de 12/9 Alínea o) do n. 1.º do artigo 33.º | Ação Social Escolar - 1.º Ciclo | 222868783 | Maria Teresa Teixeira de Magalhães | 109.000,00 | 45,98 | 45,98 | | | |
| 080802 - OUTRAS | de 12/9 Alínea o) do n. 1.º do artigo 33.º | Apoio à Iniciativa Empresarial na Área Pecuária | 222868805 | HUGO MIGUEL BARROSO FERNANDES | 109.000,00 | 1.000,00 | 1.000,00 | | | |
| 080802 - OUTRAS | de 12/9 Alínea o) do n. 1.º do artigo 33.º | Apoio à Pecuária | 222868805 | HUGO MIGUEL BARROSO FERNANDES | 109.000,00 | 117,50 | 117,50 | | | |

VISUALIZAR REGISTOS S/ EXECUÇÃO : N

| Tipo de despesa | Disposições legais | Finalidade | Entidade beneficiária | | Despesas Orçamentadas | Despesas autorizadas | Despesas pagas | Despesas autorizadas e não pagas (7)=(5)-(6) | Devolução de transf. / subs. ocorrida no exercício | Observações |
|-----------------|---|---|-----------------------|---|-----------------------|----------------------|----------------|---|--|-------------|
| | | | NIF | Nome / Designação | | | | | | |
| 080802 - OUTRAS | [1] de 12/9 Alínea o) do n. 1º do artigo 33º. | [2] Ação Social Escolar - 1º Ciclo | 222975440 | NADINE BRAGA DIAS FERNANDES | 109.000,00 | 44,30 | 44,30 | | [9] | |
| 080802 - OUTRAS | de 12/9 Alínea o) do n. 1º do artigo 33º. | Ação Social Escolar - 1º Ciclo | 223036560 | Maria Das Dores Ferreira de Andrade | 109.000,00 | 22,15 | 22,15 | | | |
| 080802 - OUTRAS | de 12/9 Alínea o) do n. 1º do artigo 33º. | Apoio à Pecuária | 223042617 | JOSE NOGUEIRA GONÇALVES | 109.000,00 | 133,00 | 133,00 | | | |
| 080802 - OUTRAS | de 12/9 Alínea o) do n. 1º do artigo 33º. | Auxílio Económico Ensino Secundário | 223401013 | Maria Manuela Costa Passos Carvalho | 109.000,00 | 200,00 | 200,00 | | | |
| 080802 - OUTRAS | de 12/9 Alínea o) do n. 1º do artigo 33º. | Ação Social Escolar - 1º Ciclo | 223401013 | Maria Manuela Costa Passos Carvalho | 109.000,00 | 60,10 | 60,10 | | | |
| 080802 - OUTRAS | de 12/9 Alínea o) do n. 1º do artigo 33º. | Ação Social Escolar - 1º Ciclo | 223835498 | Mónica Albina Magalhães M. L. Moreira | 109.000,00 | 44,30 | 44,30 | | | |
| 080802 - OUTRAS | de 12/9 Alínea o) do n. 1º do artigo 33º. | Apoio à Pecuária | 223877859 | JORGE MANUEL DIAS BARROSO | 109.000,00 | 40,00 | 40,00 | | | |
| 080802 - OUTRAS | de 12/9 Alínea o) do n. 1º do artigo 33º. | Ação Social Escolar - 1º Ciclo | 224121898 | Elisabete de Oliveira Pereira | 109.000,00 | 22,99 | 22,99 | | | |
| 080802 - OUTRAS | de 12/9 Alínea o) do n. 1º do artigo 33º. | Ação Social Escolar - 1º Ciclo | 224262645 | Fernanda Maria Alves Oliveira | 109.000,00 | 30,05 | 30,05 | | | |
| 080802 - OUTRAS | de 12/9 Alínea o) do n. 1º do artigo 33º. | Ação Social Escolar - 1º Ciclo | 224668030 | SANDRA CRISTINA DOS REIS HENRIQUES OLIVEIRA | 109.000,00 | 30,05 | 30,05 | | | |
| 080802 - OUTRAS | de 12/9 Alínea o) do n. 1º do artigo 33º. | Ação Social Escolar - 1º Ciclo | 224668099 | Dalida Maria Pereira Barroso | 109.000,00 | 30,05 | 30,05 | | | |
| 080802 - OUTRAS | de 12/9 Alínea o) do n. 1º do artigo 33º. | Ação Social Escolar - 1º Ciclo | 224826669 | Carla Cristina da Silva Costa | 109.000,00 | 63,70 | 63,70 | | | |
| 080802 - OUTRAS | de 12/9 Alínea o) do n. 1º do artigo 33º. | Auxílio Económico Ensino Secundário | 225242419 | Maria Declinda Campos Oliveira | 109.000,00 | 200,00 | 200,00 | | | |
| 080802 - OUTRAS | de 12/9 Alínea o) do n. 1º do artigo 33º. | Ação Social Escolar - 1º Ciclo | 225496330 | Isabel Maria Mendes Teixeira Henriques | 109.000,00 | 22,99 | 22,99 | | | |
| 080802 - OUTRAS | de 12/9 Alínea o) do n. 1º do artigo 33º. | Ação Social Escolar - 1º Ciclo | 225514290 | Ana Maria Rodrigues Pereira Magalhães | 109.000,00 | 63,70 | 63,70 | | | |
| 080802 - OUTRAS | de 12/9 Alínea o) do n. 1º do artigo 33º. | Ação Social Escolar - 1º Ciclo | 225515983 | GONRETTI FERREIRA DE OLIVEIRA | 109.000,00 | 31,85 | 31,85 | | | |
| 080802 - OUTRAS | de 12/9 Alínea o) do n. 1º do artigo 33º. | Ação Social Escolar - 1º Ciclo | 225558025 | Ana Maria Antunes Sampaio | 109.000,00 | 60,10 | 60,10 | | | |
| 080802 - OUTRAS | de 12/9 Alínea o) do n. 1º do artigo 33º. | Apoio à Pecuária | 225833751 | Francisco José Villela Lima Barroso | 109.000,00 | 295,00 | 295,00 | | | |
| 080802 - OUTRAS | de 12/9 Alínea o) do n. 1º do artigo 33º. | Ação Social Escolar - 1º Ciclo | 225833778 | MÓNICA ALEXANDRA DE MOURA GONÇALVES PEIXOTO | 109.000,00 | 63,70 | 63,70 | | | |
| 080802 - OUTRAS | de 12/9 Alínea o) do n. 1º do artigo 33º. | Apoio à Iniciativa Empresarial na Área Pecuária | 225833786 | SERGIO PAULO DE MOURA GONÇALVES PEIXOTO | 109.000,00 | 1.000,00 | 1.000,00 | | | |
| 080802 - OUTRAS | de 12/9 Alínea o) do n. 1º do artigo 33º. | Apoio à Pecuária | 225833786 | SERGIO PAULO DE MOURA GONÇALVES PEIXOTO | 109.000,00 | 60,00 | 60,00 | | | |
| 080802 - OUTRAS | de 12/9 Alínea o) do n. 1º do artigo 33º. | Auxílio Económico Ensino Secundário | 226056090 | MARIA PAULA RAMALHO ALVES MARQUES | 109.000,00 | 200,00 | 200,00 | | | |
| 080802 - OUTRAS | de 12/9 Alínea o) do n. 1º do artigo 33º. | Apoio à Iniciativa Empresarial na Área Pecuária | 226123499 | ANGELA MARIA MARTINS PEREIRA DE CARVALHO | 109.000,00 | 1.000,00 | 1.000,00 | | | |
| 080802 - OUTRAS | de 12/9 Alínea o) do n. 1º do artigo 33º. | Ação Social Escolar - 1º Ciclo | 226132641 | SANDRA MARIA VIDES MARTINS | 109.000,00 | 31,85 | 31,85 | | | |
| 080802 - OUTRAS | de 12/9 Alínea o) do n. 1º do artigo 33º. | Ação Social Escolar - 1º Ciclo | 226452883 | Maria de Fátima Freitas da Silva | 109.000,00 | 44,30 | 44,30 | | | |
| 080802 - OUTRAS | de 12/9 Alínea o) do n. 1º do artigo 33º. | Bolsa de Estudo | 226452980 | JONAN CATARINA REBELO RAMALHO | 109.000,00 | 510,00 | 510,00 | | | |
| 080802 - OUTRAS | de 12/9 Alínea o) do n. 1º do artigo 33º. | Ação Social Escolar - 1º Ciclo | 226453014 | Teresa Virginia Teixeira Pereira Costa | 109.000,00 | 22,99 | 22,99 | | | |
| 080802 - OUTRAS | de 12/9 Alínea o) do n. 1º do artigo 33º. | Ação Social Escolar - 1º Ciclo | 226460800 | Sandra Cristina Pereira Martins | 109.000,00 | 45,97 | 45,97 | | | |
| 080802 - OUTRAS | de 12/9 Alínea o) do n. 1º do artigo 33º. | Ação Social Escolar - 1º Ciclo | 226478955 | Maria Daniela Mateus Oliveira | 109.000,00 | 22,99 | 22,99 | | | |

VISUALIZAR REGISTOS S/ EXECUÇÃO : N

| Tipo de despesa | Disposições legais | Finalidade | Entidade beneficiária | | Despesas Orçamentadas | Despesas autorizadas | Despesas pagas | Despesas autorizadas e não pagas [7]=[5]-[6] | Devolução de transf. / subs. ocorrida no exercício [8] | Observações |
|-----------------|---|-------------------------------------|-----------------------|--|-----------------------|----------------------|----------------|--|--|-------------|
| | | | NIF | Nome / Designação | | | | | | |
| 080802 - OUTRAS | de 12/9 Alínea o) do n. 1º do artigo 33º. | Ação Social Escolar - 1º Ciclo | 226506932 | Susana Cristina Vasconcelos Pires | 109.000,00 | 30,05 | 30,05 | | [9] | |
| 080802 - OUTRAS | de 12/9 Alínea o) do n. 1º do artigo 33º. | Ação Social Escolar - 1º Ciclo | 226569144 | Cristina Maria Gonçalves Palheiras | 109.000,00 | 63,70 | 63,70 | | | |
| 080802 - OUTRAS | de 12/9 Alínea o) do n. 1º do artigo 33º. | Ação Social Escolar - 1º Ciclo | 226691780 | SANDRA MARIA DE ABREU OLIVEIRA | 109.000,00 | 60,10 | 60,10 | | | |
| 080802 - OUTRAS | de 12/9 Alínea o) do n. 1º do artigo 33º. | Apoio à Pecuária | 227098099 | HELIO HUIIS VAZ ALVES | 109.000,00 | 95,00 | 95,00 | | | |
| 080802 - OUTRAS | de 12/9 Alínea o) do n. 1º do artigo 33º. | Ação Social Escolar - 1º Ciclo | 227246918 | Andreia Filipa Pinto da Mota | 109.000,00 | 60,10 | 60,10 | | | |
| 080802 - OUTRAS | de 12/9 Alínea o) do n. 1º do artigo 33º. | Ação Social Escolar - 1º Ciclo | 227316789 | Maria Teresa do Vale Machado e Machado Guimarães | 109.000,00 | 63,70 | 63,70 | | | |
| 080802 - OUTRAS | de 12/9 Alínea o) do n. 1º do artigo 33º. | Ação Social Escolar - 1º Ciclo | 227401662 | ROSA MARIA CARVALHO FONTES | 109.000,00 | 30,05 | 30,05 | | | |
| 080802 - OUTRAS | de 12/9 Alínea o) do n. 1º do artigo 33º. | Ação Social Escolar - 1º Ciclo | 227456025 | Mónica Marisa Teixeira da Costa | 109.000,00 | 31,85 | 31,85 | | | |
| 080802 - OUTRAS | de 12/9 Alínea o) do n. 1º do artigo 33º. | Ação Social Escolar - 1º Ciclo | 227860900 | Carla Sofia Gomes Carneiro | 109.000,00 | 44,30 | 44,30 | | | |
| 080802 - OUTRAS | de 12/9 Alínea o) do n. 1º do artigo 33º. | Ação Social Escolar - 1º Ciclo | 227930070 | Elisabete Maria da Costa Duarte Teixeira | 109.000,00 | 22,99 | 22,99 | | | |
| 080802 - OUTRAS | de 12/9 Alínea o) do n. 1º do artigo 33º. | Ação Social Escolar - 1º Ciclo | 228008057 | Susana da Conceição Domingues Machado | 109.000,00 | 63,70 | 63,70 | | | |
| 080802 - OUTRAS | de 12/9 Alínea o) do n. 1º do artigo 33º. | Ação Social Escolar - 1º Ciclo | 228310008 | Maria Alice Teixeira Ferreira Gonçalves | 109.000,00 | 45,97 | 45,97 | | | |
| 080802 - OUTRAS | de 12/9 Alínea o) do n. 1º do artigo 33º. | Ação Social Escolar - 1º Ciclo | 228339090 | Fátima da Conceição Teixeira Gonçalves | 109.000,00 | 44,30 | 44,30 | | | |
| 080802 - OUTRAS | de 12/9 Alínea o) do n. 1º do artigo 33º. | Ação Social Escolar - 1º Ciclo | 228736145 | Maria da Conceição Marques Teixeira | 109.000,00 | 44,30 | 44,30 | | | |
| 080802 - OUTRAS | de 12/9 Alínea o) do n. 1º do artigo 33º. | Ação Social Escolar - 1º Ciclo | 229044000 | Maria Olga Pinto Pimenta | 109.000,00 | 63,70 | 63,70 | | | |
| 080802 - OUTRAS | de 12/9 Alínea o) do n. 1º do artigo 33º. | Ação Social Escolar - 1º Ciclo | 229313256 | Jorge Samuel Teixeira Rodrigues | 109.000,00 | 31,85 | 31,85 | | | |
| 080802 - OUTRAS | de 12/9 Alínea o) do n. 1º do artigo 33º. | Ação Social Escolar - 1º Ciclo | 229635903 | Maria Clara Oliveira Leite | 109.000,00 | 60,10 | 60,10 | | | |
| 080802 - OUTRAS | de 12/9 Alínea o) do n. 1º do artigo 33º. | Ação Social Escolar - 1º Ciclo | 229636284 | Clotilde Marta Mendes Morais | 109.000,00 | 22,15 | 22,15 | | | |
| 080802 - OUTRAS | de 12/9 Alínea o) do n. 1º do artigo 33º. | Ação Social Escolar - 1º Ciclo | 230372724 | Cidália Maria Magalhães Ribeiro | 109.000,00 | 63,70 | 63,70 | | | |
| 080802 - OUTRAS | de 12/9 Alínea o) do n. 1º do artigo 33º. | Ação Social Escolar - 1º Ciclo | 230379524 | Maria de Fátima Pereira Barroso | 109.000,00 | 31,85 | 31,85 | | | |
| 080802 - OUTRAS | de 12/9 Alínea o) do n. 1º do artigo 33º. | Ação Social Escolar - 1º Ciclo | 230380050 | Maria Das Dores Pereira Lopes | 109.000,00 | 31,85 | 31,85 | | | |
| 080802 - OUTRAS | de 12/9 Alínea o) do n. 1º do artigo 33º. | Ação Social Escolar - 1º Ciclo | 230626750 | Diana Isabel Dos Santos Passos | 109.000,00 | 45,97 | 45,97 | | | |
| 080802 - OUTRAS | de 12/9 Alínea o) do n. 1º do artigo 33º. | Ação Social Escolar - 1º Ciclo | 230626831 | Ana Cristina de Magalhães Oliveira Gonçalves | 109.000,00 | 63,70 | 63,70 | | | |
| 080802 - OUTRAS | de 12/9 Alínea o) do n. 1º do artigo 33º. | Ação Social Escolar - 1º Ciclo | 230737013 | Olga Marina Leite Oliveira | 109.000,00 | 22,99 | 22,99 | | | |
| 080802 - OUTRAS | de 12/9 Alínea o) do n. 1º do artigo 33º. | Ação Social Escolar - 1º Ciclo | 231024142 | ANDREIA MANUELA OLIVEIRA ALVES | 109.000,00 | 30,05 | 30,05 | | | |
| 080802 - OUTRAS | de 12/9 Alínea o) do n. 1º do artigo 33º. | Ação Social Escolar - 1º Ciclo | 231088680 | MIQUELINA ESTER ALVES LEITE | 109.000,00 | 30,05 | 30,05 | | | |
| 080802 - OUTRAS | de 12/9 Alínea o) do n. 1º do artigo 33º. | Ação Social Escolar - 1º Ciclo | 231479875 | JOSE ANTONIO MAGALHAES CARVALHO | 109.000,00 | 127,40 | 127,40 | | 63,70 | |
| 080802 - OUTRAS | de 12/9 Alínea o) do n. 1º do artigo 33º. | Auxílio Económico Ensino Secundário | 231491751 | Carolina Manuela Oliveira Gonçalves | 109.000,00 | 200,00 | 200,00 | | | |
| 080802 - OUTRAS | de 12/9 Alínea o) do n. 1º do artigo 33º. | Ação Social Escolar - 1º Ciclo | 231491751 | Carolina Manuela Oliveira Gonçalves | 109.000,00 | 22,99 | 22,99 | | | |

VISUALIZAR REGISTOS S/ EXECUÇÃO : N

| Tipo de despesa | Disposições legais | Finalidade | Entidade beneficiária | | Despesas Orçamentadas | Despesas autorizadas | Despesas pagas | Despesas autorizadas e não pagas (7)=(5)-(6) | Devolução de transf. / subs. ocorrida no exercício (8) | Observações |
|-----------------|---|--|-----------------------|---|-----------------------|----------------------|----------------|--|--|-------------|
| | | | NIF | Nome / Designação | | | | | | |
| 080802 - OUTRAS | de 12/9 Alínea o) do n. 1º do artigo 33º. | Ação Social Escolar - 1º Ciclo | 231523821 | Aurora Maria Almeida Braz | 109.000,00 | 63,70 | 63,70 | | | [9] |
| 080802 - OUTRAS | de 12/9 Alínea o) do n. 1º do artigo 33º. | Ação Social Escolar - 1º Ciclo | 231754370 | Susana Maria Torres Barros | 109.000,00 | 63,70 | 63,70 | | | |
| 080802 - OUTRAS | de 12/9 Alínea o) do n. 1º do artigo 33º. | Ação Social Escolar - 1º Ciclo | 232340994 | Sandra Daniela Ferreira de Sá Neiva Teixeira | 109.000,00 | 22,15 | 22,15 | | | |
| 080802 - OUTRAS | de 12/9 Alínea o) do n. 1º do artigo 33º. | Ação Social Escolar - 1º Ciclo | 232598053 | Maria de Iurdes Valadares Carvalho | 109.000,00 | 123,80 | 123,80 | | | |
| 080802 - OUTRAS | de 12/9 Alínea o) do n. 1º do artigo 33º. | Ação Social Escolar - 1º Ciclo | 232635382 | Susana Maria Sampaio Gomes | 109.000,00 | 60,10 | 60,10 | | | |
| 080802 - OUTRAS | de 12/9 Alínea o) do n. 1º do artigo 33º. | Bolsa de Estudo | 232847657 | Diogo Manuel Sousa Leite | 109.000,00 | 610,00 | 610,00 | | | |
| 080802 - OUTRAS | de 12/9 Alínea o) do n. 1º do artigo 33º. | Bolsa de Estudo | 233059792 | Rita Raquel Sousa Pereira | 109.000,00 | 710,00 | 710,00 | | | |
| 080802 - OUTRAS | de 12/9 Alínea o) do n. 1º do artigo 33º. | Ação Social Escolar - 1º Ciclo | 233084967 | Maria Armada Gonçalves Fraga Madalhos | 109.000,00 | 63,70 | 63,70 | | | |
| 080802 - OUTRAS | de 12/9 Alínea o) do n. 1º do artigo 33º. | Bolsa de Estudo | 233219650 | Ana Alexandra Afonso Gonçalves | 109.000,00 | 510,00 | 510,00 | | | |
| 080802 - OUTRAS | de 12/9 Alínea o) do n. 1º do artigo 33º. | Ação Social Escolar - 1º Ciclo | 233317163 | Elisabete Maria Teixeira Mota | 109.000,00 | 44,30 | 44,30 | | | |
| 080802 - OUTRAS | de 12/9 Alínea o) do n. 1º do artigo 33º. | Ação Social Escolar - 1º Ciclo | 233448110 | Helena Maria Carvalho Fernandes da Cruz | 109.000,00 | 44,30 | 44,30 | | | |
| 080802 - OUTRAS | de 12/9 Alínea o) do n. 1º do artigo 33º. | Ação Social Escolar - 1º Ciclo | 233518053 | Cláudia Alexandra Pereira da Silva | 109.000,00 | 104,40 | 104,40 | | | |
| 080802 - OUTRAS | de 12/9 Alínea o) do n. 1º do artigo 33º. | Ação Social Escolar - 1º Ciclo | 233569500 | Maria Elisabete Sousa Silva | 109.000,00 | 60,10 | 60,10 | | | |
| 080802 - OUTRAS | de 12/9 Alínea o) do n. 1º do artigo 33º. | Ação Social Escolar - 1º Ciclo | 234335920 | Andreia Isabel Moreira de Carvalho | 109.000,00 | 60,10 | 60,10 | | | |
| 080802 - OUTRAS | de 12/9 Alínea o) do n. 1º do artigo 33º. | Ação Social Escolar - 1º Ciclo | 234396288 | Rosalina Marina Teixeira Gonçalves | 109.000,00 | 22,99 | 22,99 | | | |
| 080802 - OUTRAS | de 12/9 Alínea o) do n. 1º do artigo 33º. | Bolsa de Estudo | 234422661 | Bárbara Leite Pires | 109.000,00 | 610,00 | 610,00 | | | |
| 080802 - OUTRAS | de 12/9 Alínea o) do n. 1º do artigo 33º. | Ação Social Escolar - 1º Ciclo | 234423722 | Vera Mónica Barroso Faia Almeida | 109.000,00 | 22,15 | 22,15 | | | |
| 080802 - OUTRAS | de 12/9 Alínea o) do n. 1º do artigo 33º. | Bolsa de Estudo | 234510765 | Eva Pereira Rolo | 109.000,00 | 510,00 | 510,00 | | | |
| 080802 - OUTRAS | de 12/9 Alínea o) do n. 1º do artigo 33º. | Ação Social Escolar - 1º Ciclo | 234977485 | Andreia Luísa Oliveira Magalhães | 109.000,00 | 44,30 | 44,30 | | | |
| 080802 - OUTRAS | de 12/9 Alínea o) do n. 1º do artigo 33º. | Ação Social Escolar - 1º Ciclo | 235219541 | Wang Jianhua | 109.000,00 | 60,10 | 60,10 | | | |
| 080802 - OUTRAS | de 12/9 Alínea o) do n. 1º do artigo 33º. | Ação Social Escolar - 1º Ciclo | 235537292 | CARLA FILIPA DE ALMEIDA P COELHO | 109.000,00 | 30,05 | 30,05 | | | |
| 080802 - OUTRAS | de 12/9 Alínea o) do n. 1º do artigo 33º. | Ação Social Escolar - 1º Ciclo | 235560561 | Maria Bernardete Ferreira Neves | 109.000,00 | 31,85 | 31,85 | | | |
| 080802 - OUTRAS | de 12/9 Alínea o) do n. 1º do artigo 33º. | Ação Social Escolar - 1º Ciclo | 235647160 | Ilídia Gomes Magalhães | 109.000,00 | 30,05 | 30,05 | | | |
| 080802 - OUTRAS | de 12/9 Alínea o) do n. 1º do artigo 33º. | Ação Social Escolar - 1º Ciclo | 235792659 | Isabel Sofia Sousa Ferreira | 109.000,00 | 108,00 | 108,00 | | | |
| 080802 - OUTRAS | de 12/9 Alínea o) do n. 1º do artigo 33º. | Apoio à Pecuária | 236004760 | Sónia Alexandra Correia Oliveira Fernandes | 109.000,00 | 50,00 | 50,00 | | | |
| 080802 - OUTRAS | de 12/9 Alínea o) do n. 1º do artigo 33º. | Ação Social Escolar - 1º Ciclo | 236035479 | Sandra Cristina Pereira da Costa | 109.000,00 | 60,10 | 60,10 | | | |
| 080802 - OUTRAS | de 12/9 Alínea o) do n. 1º do artigo 33º. | Apoio à Iniciativa Empresarial na Área Pecuária | 236702556 | Tiago Pedro Gonçalves Gomes | 109.000,00 | 1.000,00 | 1.000,00 | | | |
| 080802 - OUTRAS | de 12/9 Alínea o) do n. 1º do artigo 33º. | Apoio à Pecuária | 236731378 | António Dos Santos Duro Marques | 109.000,00 | 119,00 | 119,00 | | | |
| 080802 - OUTRAS | de 12/9 Alínea o) do n. 1º do artigo 33º. | Ação Social Escolar - 1º Ciclo | 237264099 | SILVIA GONÇALVES RODRIGUES | 109.000,00 | 63,70 | 63,70 | | | |

VISUALIZAR REGISTOS S/ EXECUÇÃO : N

| Tipo de despesa | Disposições legais | Finalidade | Entidade beneficiária | | Despesas Orçamentadas | Despesas autorizadas | Despesas pagas | Despesas autorizadas e não pagas (7)=(5)-(6) | Devolução de transf. / subs. ocorrida no exercício (8) | Observações |
|-----------------|--|---|-----------------------|--|-----------------------|----------------------|----------------|--|--|-------------|
| | | | NIF | Nome / Designação | | | | | | |
| 080802 - OUTRAS | [1] de 12/9 Alínea o) do n. 1.º do artigo 33.º | [2] Apoio à Iniciativa Empresarial na Área Pecuária | 237271435 | Nuno Miguel Martins Gonçalves | 109.000,00 | 1.000,00 | 1.000,00 | | | [9] |
| 080802 - OUTRAS | de 12/9 Alínea o) do n. 1.º do artigo 33.º | Bolsa de Estudo | 237910683 | Jessica Alexandra Gonçalves Sousa | 109.000,00 | 610,00 | 610,00 | | | |
| 080802 - OUTRAS | de 12/9 Alínea o) do n. 1.º do artigo 33.º | Ação Social Escolar - 1.º Ciclo | 237999510 | Eduarda Leonor Basto Rodrigues | 109.000,00 | 45,97 | 45,97 | | | |
| 080802 - OUTRAS | de 12/9 Alínea o) do n. 1.º do artigo 33.º | Ação Social Escolar - 1.º Ciclo | 238251586 | ANA RITA MENDES MAGALHÃES | 109.000,00 | 60,10 | 60,10 | | | |
| 080802 - OUTRAS | de 12/9 Alínea o) do n. 1.º do artigo 33.º | Ação Social Escolar - 1.º Ciclo | 238448649 | Filipa Alexandra Pereira Ribeiro | 109.000,00 | 22,15 | 22,15 | | | |
| 080802 - OUTRAS | de 12/9 Alínea o) do n. 1.º do artigo 33.º | Ação Social Escolar - 1.º Ciclo | 238618242 | Carla Susana Soares da Mota | 109.000,00 | 44,30 | 44,30 | | | |
| 080802 - OUTRAS | de 12/9 Alínea o) do n. 1.º do artigo 33.º | Ação Social Escolar - 1.º Ciclo | 238711528 | Elvira Gabriela Freitas Machado Teixeira | 109.000,00 | 45,97 | 45,97 | | | |
| 080802 - OUTRAS | de 12/9 Alínea o) do n. 1.º do artigo 33.º | Ação Social Escolar - 1.º Ciclo | 238820467 | João Carlos da Silva Pereira | 109.000,00 | 1.000,00 | 1.000,00 | | | |
| 080802 - OUTRAS | de 12/9 Alínea o) do n. 1.º do artigo 33.º | Ação Social Escolar - 1.º Ciclo | 238823784 | SERGIO AUGUSTO MAGALHÃES FERRAZ | 109.000,00 | 610,00 | 610,00 | | | |
| 080802 - OUTRAS | de 12/9 Alínea o) do n. 1.º do artigo 33.º | Ação Social Escolar - 1.º Ciclo | 239120205 | MARLENE SOFIA TEIXEIRA CAMPOS | 109.000,00 | 30,05 | 30,05 | | | |
| 080802 - OUTRAS | de 12/9 Alínea o) do n. 1.º do artigo 33.º | Ação Social Escolar - 1.º Ciclo | 239242181 | Maria Goreti Gonçalves Mendes | 109.000,00 | 22,15 | 22,15 | | | |
| 080802 - OUTRAS | de 12/9 Alínea o) do n. 1.º do artigo 33.º | Ação Social Escolar - 1.º Ciclo | 239373731 | Joana Maria Dias Pereira | 109.000,00 | 160,00 | 160,00 | | | |
| 080802 - OUTRAS | de 12/9 Alínea o) do n. 1.º do artigo 33.º | Ação Social Escolar - 1.º Ciclo | 239511760 | JOSE FRANCISCO MACHADO PEREIRA | 109.000,00 | 99,00 | 99,00 | | | |
| 080802 - OUTRAS | de 12/9 Alínea o) do n. 1.º do artigo 33.º | Ação Social Escolar - 1.º Ciclo | 239693647 | Miquelina Rosa Silva Sousa | 109.000,00 | 63,70 | 63,70 | | | |
| 080802 - OUTRAS | de 12/9 Alínea o) do n. 1.º do artigo 33.º | Ação Social Escolar - 1.º Ciclo | 239902815 | Maria de Fátima Teixeira Magalhães | 109.000,00 | 127,40 | 127,40 | | | |
| 080802 - OUTRAS | de 12/9 Alínea o) do n. 1.º do artigo 33.º | Ação Social Escolar - 1.º Ciclo | 240052579 | Maria Das Dores Teixeira Magalhães | 109.000,00 | 63,70 | 63,70 | | | |
| 080802 - OUTRAS | de 12/9 Alínea o) do n. 1.º do artigo 33.º | Ação Social Escolar - 1.º Ciclo | 240079701 | ANA ISABEL ALVES MACHADO | 109.000,00 | 30,05 | 30,05 | | | |
| 080802 - OUTRAS | de 12/9 Alínea o) do n. 1.º do artigo 33.º | Auxílio Económico Ensino Secundário | 240087690 | Maria Inês Torres Martins Silva | 109.000,00 | 200,00 | 200,00 | | | |
| 080802 - OUTRAS | de 12/9 Alínea o) do n. 1.º do artigo 33.º | Ação Social Escolar - 1.º Ciclo | 240264282 | Paula Cristina Teixeira Magalhães | 109.000,00 | 45,97 | 45,97 | | | |
| 080802 - OUTRAS | de 12/9 Alínea o) do n. 1.º do artigo 33.º | Bolsa de Estudo | 240308514 | Maria Carolina Marques Raposo Mendes | 109.000,00 | 610,00 | 610,00 | | | |
| 080802 - OUTRAS | de 12/9 Alínea o) do n. 1.º do artigo 33.º | Ação Social Escolar - 1.º Ciclo | 240390512 | Rosa Maria de Magalhães Teixeira | 109.000,00 | 54,84 | 54,84 | | | |
| 080802 - OUTRAS | de 12/9 Alínea o) do n. 1.º do artigo 33.º | Ação Social Escolar - 1.º Ciclo | 240670345 | João Pedro Ramos Pereira | 109.000,00 | 100,00 | 100,00 | | | |
| 080802 - OUTRAS | de 12/9 Alínea o) do n. 1.º do artigo 33.º | Ação Social Escolar - 1.º Ciclo | 240824350 | Ana Filipa Alves Andrade | 109.000,00 | 31,85 | 31,85 | | | |
| 080802 - OUTRAS | de 12/9 Alínea o) do n. 1.º do artigo 33.º | Ação Social Escolar - 1.º Ciclo | 241117976 | SOMIA CRISTINA MOTA CARVALHO | 109.000,00 | 120,20 | 120,20 | | | |
| 080802 - OUTRAS | de 12/9 Alínea o) do n. 1.º do artigo 33.º | Ação Social Escolar - 1.º Ciclo | 241283507 | Susana Cecília Mota Freitas | 109.000,00 | 22,99 | 22,99 | | | |
| 080802 - OUTRAS | de 12/9 Alínea o) do n. 1.º do artigo 33.º | Ação Social Escolar - 1.º Ciclo | 241577780 | Maria Madalena Lages de Oliveira | 109.000,00 | 30,05 | 30,05 | | | |
| 080802 - OUTRAS | de 12/9 Alínea o) do n. 1.º do artigo 33.º | Ação Social Escolar - 1.º Ciclo | 241750563 | Elsa Cristina de Sousa Freitas | 109.000,00 | 44,30 | 44,30 | | | |
| 080802 - OUTRAS | de 12/9 Alínea o) do n. 1.º do artigo 33.º | Ação Social Escolar - 1.º Ciclo | 241773962 | Joana De Fátima Fernandes Magalhães | 109.000,00 | 105,00 | 105,00 | | | |
| 080802 - OUTRAS | de 12/9 Alínea o) do n. 1.º do artigo 33.º | Ação Social Escolar - 1.º Ciclo | 241893127 | Marta Sofia Teixeira Magalhães | 109.000,00 | 30,05 | 30,05 | | | |

VISUALIZAR REGISTROS S/ EXECUÇÃO : N

| Tipo de despesa | Disposições Legais | Finalidade | Entidade beneficiária | | Despesas autorizadas Orçamentadas | Despesas autorizadas | Despesas pagas | Despesas autorizadas e não pagas | Devolução de transf. / subs. ocorrida no exercício | Observações |
|-----------------|--|---|-----------------------|--------------------------------------|-----------------------------------|----------------------|----------------|----------------------------------|--|-------------|
| | | | NIF | Nome / Designação | | | | | | |
| 080802 - OUTRAS | de 12/9 Alínea o) do n. 1.º do artigo 33.º | Ação Social Escolar - 1.º Ciclo | 241893267 | Sónia Marina Magalhães Teixeira | 109.000,00 | 44,30 | 44,30 | | | |
| 080802 - OUTRAS | de 12/9 Alínea o) do n. 1.º do artigo 33.º | Bolsa de Estudo | 241963559 | João Filipe Mateus Pereira | 109.000,00 | 610,00 | 610,00 | | | |
| 080802 - OUTRAS | de 12/9 Alínea o) do n. 1.º do artigo 33.º | Ação Social Escolar - 1.º Ciclo | 242150055 | Maria Armada Dos Reis Araújo | 109.000,00 | 31,85 | 31,85 | | | |
| 080802 - OUTRAS | de 12/9 Alínea o) do n. 1.º do artigo 33.º | Apoio à Pecuária | 242661092 | Kelly Pereira Leite | 109.000,00 | 137,00 | 137,00 | | | |
| 080802 - OUTRAS | de 12/9 Alínea o) do n. 1.º do artigo 33.º | Bolsa de Estudo | 242672400 | Duarte Nuno Teixeira da Costa | 109.000,00 | 510,00 | 510,00 | | | |
| 080802 - OUTRAS | de 12/9 Alínea o) do n. 1.º do artigo 33.º | Ação Social Escolar - 1.º Ciclo | 242753566 | Maria Das Dors Gomes de Magalhães | 109.000,00 | 30,05 | 30,05 | | | |
| 080802 - OUTRAS | de 12/9 Alínea o) do n. 1.º do artigo 33.º | Apoio à Iniciativa Empresarial na Área Pecuária | 243163487 | Dionísia Sofia Dias Marques | 109.000,00 | 1.000,00 | 1.000,00 | | | |
| 080802 - OUTRAS | de 12/9 Alínea o) do n. 1.º do artigo 33.º | Ação Social Escolar - 1.º Ciclo | 243246862 | Cláudia Alexandra Teixeira da Mota | 109.000,00 | 60,10 | 60,10 | | | |
| 080802 - OUTRAS | de 12/9 Alínea o) do n. 1.º do artigo 33.º | Ação Social Escolar - 1.º Ciclo | 243445199 | Sandra Marlene Teixeira Mucha | 109.000,00 | 22,99 | 22,99 | | | |
| 080802 - OUTRAS | de 12/9 Alínea o) do n. 1.º do artigo 33.º | Bolsa de Estudo | 243553560 | Jorge Gonçalo Marques Ferreira | 109.000,00 | 710,00 | 710,00 | | | |
| 080802 - OUTRAS | de 12/9 Alínea o) do n. 1.º do artigo 33.º | Ação Social Escolar - 1.º Ciclo | 244105979 | Andreia Cristina Torres Oliveira | 109.000,00 | 108,00 | 108,00 | | | |
| 080802 - OUTRAS | de 12/9 Alínea o) do n. 1.º do artigo 33.º | Apoio à Pecuária | 244151920 | ELISABETE DE JESUS PEREIRA MOUTA | 109.000,00 | 190,00 | 190,00 | | | |
| 080802 - OUTRAS | de 12/9 Alínea o) do n. 1.º do artigo 33.º | Ação Social Escolar - 1.º Ciclo | 244434573 | Clara da Conceição Pereira Gonçalves | 109.000,00 | 63,70 | 63,70 | | | |
| 080802 - OUTRAS | de 12/9 Alínea o) do n. 1.º do artigo 33.º | Ação Social Escolar - 1.º Ciclo | 244609616 | Susana Sofia Teixeira Ferraz | 109.000,00 | 22,99 | 22,99 | | | |
| 080802 - OUTRAS | de 12/9 Alínea o) do n. 1.º do artigo 33.º | Ação Social Escolar - 1.º Ciclo | 244650667 | Maria de Fatima Campos Marinho | 109.000,00 | 63,70 | 63,70 | | | |
| 080802 - OUTRAS | de 12/9 Alínea o) do n. 1.º do artigo 33.º | Ação Social Escolar - 1.º Ciclo | 244657033 | Carla Sofia Teixeira Leite | 109.000,00 | 22,15 | 22,15 | | | |
| 080802 - OUTRAS | de 12/9 Alínea o) do n. 1.º do artigo 33.º | Ação Social Escolar - 1.º Ciclo | 244689741 | Ana Filipa Ferreira Castro | 109.000,00 | 22,15 | 22,15 | | | |
| 080802 - OUTRAS | de 12/9 Alínea o) do n. 1.º do artigo 33.º | Ação Social Escolar - 1.º Ciclo | 244832340 | Ana Isabel da Silva | 109.000,00 | 45,97 | 45,97 | | | |
| 080802 - OUTRAS | de 12/9 Alínea o) do n. 1.º do artigo 33.º | Bolsa de Estudo | 244987025 | Ana Beatriz Magalhães Lobo | 109.000,00 | 710,00 | 710,00 | | | |
| 080802 - OUTRAS | de 12/9 Alínea o) do n. 1.º do artigo 33.º | Bolsa de Estudo | 245000852 | Angela Cristina Oliveira Dos Santos | 109.000,00 | 610,00 | 610,00 | | | |
| 080802 - OUTRAS | de 12/9 Alínea o) do n. 1.º do artigo 33.º | Ação Social Escolar - 1.º Ciclo | 245504621 | António Manuel Magalhães Leite | 109.000,00 | 22,15 | 22,15 | | | |
| 080802 - OUTRAS | de 12/9 Alínea o) do n. 1.º do artigo 33.º | Apoio à Pecuária | 245507612 | TERESA DE JESUS DE ANDRADE TEIXEIRA | 109.000,00 | 160,00 | 160,00 | | | |
| 080802 - OUTRAS | de 12/9 Alínea o) do n. 1.º do artigo 33.º | Ação Social Escolar - 1.º Ciclo | 245507612 | TERESA DE JESUS DE ANDRADE TEIXEIRA | 109.000,00 | 44,30 | 44,30 | | | |
| 080802 - OUTRAS | de 12/9 Alínea o) do n. 1.º do artigo 33.º | Bolsa de Estudo | 245558128 | Isandro Emanuel Ferreira Martins | 109.000,00 | 610,00 | 610,00 | | | |
| 080802 - OUTRAS | de 12/9 Alínea o) do n. 1.º do artigo 33.º | Bolsa de Estudo | 245573828 | Ana Rita Costa de Jencastre | 109.000,00 | 610,00 | 610,00 | | | |
| 080802 - OUTRAS | de 12/9 Alínea o) do n. 1.º do artigo 33.º | Ação Social Escolar - 1.º Ciclo | 245614249 | CARLA DANIELA TEIXEIRA ANDRADE | 109.000,00 | 30,05 | 30,05 | | | |
| 080802 - OUTRAS | de 12/9 Alínea o) do n. 1.º do artigo 33.º | Ação Social Escolar - 1.º Ciclo | 245851909 | Ana Catarina Silva Teixeira | 109.000,00 | 60,10 | 60,10 | | | |
| 080802 - OUTRAS | de 12/9 Alínea o) do n. 1.º do artigo 33.º | Ação Social Escolar - 1.º Ciclo | 245884076 | Sofia da Conceição Sousa Alves | 109.000,00 | 22,99 | 22,99 | | | |
| 080802 - OUTRAS | de 12/9 Alínea o) do n. 1.º do artigo 33.º | Ação Social Escolar - 1.º Ciclo | 245884165 | Anabela Gonçalves Barros | 109.000,00 | 123,80 | 123,80 | | | |

(Handwritten signatures and initials)

VISUALIZAR REGISTOS S/ EXECUÇÃO : N

| Tipo de despesa | Disposições legais | Finalidade | Entidade beneficiária | | Despesas Orçamentadas | Despesas autorizadas | Despesas pagas | Despesas autorizadas e não pagas (7)=(5)-(6) | Devolução de transf. / subs. ocorrida no exercício (8) | Observações |
|-----------------|---|---|-----------------------|--|-----------------------|----------------------|----------------|--|--|-------------|
| | | | NIF | Nome / Designação | | | | | | |
| 080802 - OUTRAS | de 12/9 Alínea o) do n. 1º do artigo 33º. | Apoio à Pecuária | 245956620 | TIRAGO ANDRE RIBEIRO LEITE | 109.000,00 | 260,00 | 260,00 | | | [9] |
| 080802 - OUTRAS | de 12/9 Alínea o) do n. 1º do artigo 33º. | Bolsa de Estudo | 246057343 | Eduarda Daniela Oliveira Teixeira Mendes | 109.000,00 | 510,00 | 510,00 | | | |
| 080802 - OUTRAS | de 12/9 Alínea o) do n. 1º do artigo 33º. | Ação Social Escolar - 1º Ciclo | 246082569 | Ana Maria de Andrade Leite | 109.000,00 | 60,10 | 60,10 | | | |
| 080802 - OUTRAS | de 12/9 Alínea o) do n. 1º do artigo 33º. | Ação Social Escolar - 1º Ciclo | 246111488 | Raquel de Albuquerque Fernandes | 109.000,00 | 22,15 | 22,15 | | | |
| 080802 - OUTRAS | de 12/9 Alínea o) do n. 1º do artigo 33º. | Apoio Pecuária | 246162058 | Andreia Lomba Martins | 109.000,00 | 127,00 | 127,00 | | | |
| 080802 - OUTRAS | de 12/9 Alínea o) do n. 1º do artigo 33º. | Ação Social Escolar - 1º Ciclo | 246222298 | Ana Maria Gonçalves Teixeira | 109.000,00 | 91,94 | 91,94 | | | |
| 080802 - OUTRAS | de 12/9 Alínea o) do n. 1º do artigo 33º. | Ação Social Escolar - 1º Ciclo | 246233460 | Joana Maria Rocha Castro | 109.000,00 | 30,05 | 30,05 | | | |
| 080802 - OUTRAS | de 12/9 Alínea o) do n. 1º do artigo 33º. | Bolsa de Estudo | 246341262 | Cátia Filipa Martins Oliveira | 109.000,00 | 710,00 | 710,00 | | | |
| 080802 - OUTRAS | de 12/9 Alínea o) do n. 1º do artigo 33º. | Ação Social Escolar - 1º Ciclo | 246382716 | Carla Filipa Gonçalves Teixeira Lopes | 109.000,00 | 60,10 | 60,10 | | | |
| 080802 - OUTRAS | de 12/9 Alínea o) do n. 1º do artigo 33º. | Ação Social Escolar - 1º Ciclo | 246427698 | MARIA DE FATIMA FERREIRA LEITE | 109.000,00 | 60,10 | 60,10 | | | |
| 080802 - OUTRAS | de 12/9 Alínea o) do n. 1º do artigo 33º. | Apoio Pecuária | 246442310 | ANTONIO JOSE BARROSO DE OLIVEIRA | 109.000,00 | 250,00 | 250,00 | | | |
| 080802 - OUTRAS | de 12/9 Alínea o) do n. 1º do artigo 33º. | Ação Social Escolar - 1º Ciclo | 246444720 | Marisa de Assunção de Sousa Ribeiro | 109.000,00 | 22,15 | 22,15 | | | |
| 080802 - OUTRAS | de 12/9 Alínea o) do n. 1º do artigo 33º. | Ação Social Escolar - 1º Ciclo | 246466316 | SANDRA CRISTINA VIDES CAMPOS | 109.000,00 | 45,97 | 45,97 | | | |
| 080802 - OUTRAS | de 12/9 Alínea o) do n. 1º do artigo 33º. | Bolsa de Estudo | 246492597 | Vitor Daniel Pereira Magalhães | 109.000,00 | 610,00 | 610,00 | | | |
| 080802 - OUTRAS | de 12/9 Alínea o) do n. 1º do artigo 33º. | Apoio à Iniciativa Empresarial na Área Pecuária | 246907517 | Daniel Nelson Xavier Pereira | 109.000,00 | 1.000,00 | 1.000,00 | | | |
| 080802 - OUTRAS | de 12/9 Alínea o) do n. 1º do artigo 33º. | Apoio à Pecuária | 246907517 | Daniel Nelson Xavier Pereira | 109.000,00 | 35,00 | 35,00 | | | |
| 080802 - OUTRAS | de 12/9 Alínea o) do n. 1º do artigo 33º. | Bolsa de Estudo | 247073458 | Rui Filipe Pereira Araújo | 109.000,00 | 610,00 | 610,00 | | | |
| 080802 - OUTRAS | de 12/9 Alínea o) do n. 1º do artigo 33º. | Ação Social Escolar - 1º Ciclo | 247109340 | Ana Paula Rodrigues Barros | 109.000,00 | 22,99 | 22,99 | | | |
| 080802 - OUTRAS | de 12/9 Alínea o) do n. 1º do artigo 33º. | Ação Social Escolar - 1º Ciclo | 247253170 | Dulce Cristina Godinho Carvalho | 109.000,00 | 31,85 | 31,85 | | | |
| 080802 - OUTRAS | de 12/9 Alínea o) do n. 1º do artigo 33º. | Bolsa de Estudo | 247478733 | Rafaela Maria Oliveira Mota | 109.000,00 | 610,00 | 610,00 | | | |
| 080802 - OUTRAS | de 12/9 Alínea o) do n. 1º do artigo 33º. | Ação Social Escolar - 1º Ciclo | 247488860 | LILIANA SOFIA CARVALHARES TEIXEIRA | 109.000,00 | 22,99 | 22,99 | | | |
| 080802 - OUTRAS | de 12/9 Alínea o) do n. 1º do artigo 33º. | Apoio à Iniciativa Empresarial na Área Pecuária | 247510750 | José Manuel Barros Oliveira | 109.000,00 | 1.000,00 | 1.000,00 | | | |
| 080802 - OUTRAS | de 12/9 Alínea o) do n. 1º do artigo 33º. | Apoio à Pecuária | 247510750 | José Manuel Barros Oliveira | 109.000,00 | 35,00 | 35,00 | | | |
| 080802 - OUTRAS | de 12/9 Alínea o) do n. 1º do artigo 33º. | Ação Social Escolar - 1º Ciclo | 247520900 | Elsa Andreia Oliveira P. Melindre | 109.000,00 | 30,05 | 30,05 | | | |
| 080802 - OUTRAS | de 12/9 Alínea o) do n. 1º do artigo 33º. | Ação Social Escolar - 1º Ciclo | 247891681 | Marilyn de Barros Teixeira | 109.000,00 | 63,70 | 63,70 | | | |
| 080802 - OUTRAS | de 12/9 Alínea o) do n. 1º do artigo 33º. | Ação Social Escolar - 1º Ciclo | 247955280 | Paula Cristina Magalhães Almeida | 109.000,00 | 60,10 | 60,10 | | | |
| 080802 - OUTRAS | de 12/9 Alínea o) do n. 1º do artigo 33º. | Bolsa de Estudo | 248413627 | Fábio Miguel Pereira Teixeira | 109.000,00 | 510,00 | 510,00 | | | |
| 080802 - OUTRAS | de 12/9 Alínea o) do n. 1º do artigo 33º. | Bolsa de Estudo | 248803727 | Lucinda Cristiana Vieira Martins | 109.000,00 | 610,00 | 610,00 | | | |
| 080802 - OUTRAS | de 12/9 Alínea o) do n. 1º do artigo 33º. | Ação Social Escolar - 1º Ciclo | 248808524 | Mónica Pereira Oliveira | 109.000,00 | 108,00 | 108,00 | | | |

VISUALIZAR REGISTOS S/ EXECUÇÃO : N

| Tipo de despesa | Disposições Legais | Finalidade | Entidade beneficiária | | Despesas Orçamentadas | Despesas autorizadas | Despesas pagas | Despesas autorizadas e não pagas (7)=[5]-[6] | Devolução de transf. / subs. ocorrida no exercício | Observações |
|-----------------|---|---|-----------------------|-------------------------------------|-----------------------|----------------------|----------------|---|--|-------------|
| | | | MIF | Nome / Designação | | | | | | |
| 080802 - OUTRAS | de 12/9 Alínea o) do n. 1º do artigo 33º. | Ação Social Escolar - 1º Ciclo | 248877097 | Mariana Beatriz Pereira Mateus | 109.000,00 | 44,30 | 44,30 | | | |
| 080802 - OUTRAS | de 12/9 Alínea o) do n. 1º do artigo 33º. | Bolsa de Estudo | 248877186 | Mariana Isabel Mendes Magalhães | 109.000,00 | 510,00 | 510,00 | | | |
| 080802 - OUTRAS | de 12/9 Alínea o) do n. 1º do artigo 33º. | Ação Social Escolar - 1º Ciclo | 248881663 | SANDRA LUZIA CARVALHO DE ARAUJO | 109.000,00 | 44,30 | 44,30 | | | |
| 080802 - OUTRAS | de 12/9 Alínea o) do n. 1º do artigo 33º. | Bolsa de Estudo | 248949055 | Eduarda Margarida Mateus Ferreira | 109.000,00 | 610,00 | 610,00 | | | |
| 080802 - OUTRAS | de 12/9 Alínea o) do n. 1º do artigo 33º. | Bolsa de Estudo | 248949390 | Andreia Beatriz Mateus Ferreira | 109.000,00 | 610,00 | 610,00 | | | |
| 080802 - OUTRAS | de 12/9 Alínea o) do n. 1º do artigo 33º. | Bolsa de Estudo | 248952250 | DIANA CATARINA VIDES DE SOUSA | 109.000,00 | 610,00 | 610,00 | | | |
| 080802 - OUTRAS | de 12/9 Alínea o) do n. 1º do artigo 33º. | Bolsa de Estudo | 248955799 | Vera Sandrina Marques Ferreira | 109.000,00 | 610,00 | 610,00 | | | |
| 080802 - OUTRAS | de 12/9 Alínea o) do n. 1º do artigo 33º. | Apoio à Iniciativa Empresarial na Área Pecuária | 248956256 | Helder Filipe Fernandes Magalhães | 109.000,00 | 1.000,00 | 1.000,00 | | | |
| 080802 - OUTRAS | de 12/9 Alínea o) do n. 1º do artigo 33º. | Auxílio Económico Ensino Secundário | 248967762 | Joana Isabel Machado Teixeira | 109.000,00 | 200,00 | 200,00 | | | |
| 080802 - OUTRAS | de 12/9 Alínea o) do n. 1º do artigo 33º. | Auxílio Económico Ensino Secundário | 248970976 | João Filipe Torres Teixeira | 109.000,00 | 200,00 | 200,00 | | | |
| 080802 - OUTRAS | de 12/9 Alínea o) do n. 1º do artigo 33º. | Bolsa de Estudo | 248973312 | Susana Patricia Ferreira Batista | 109.000,00 | 610,00 | 610,00 | | | |
| 080802 - OUTRAS | de 12/9 Alínea o) do n. 1º do artigo 33º. | Bolsa de Estudo | 248973495 | Diogo Miguel Ferreira Batista | 109.000,00 | 610,00 | 610,00 | | | |
| 080802 - OUTRAS | de 12/9 Alínea o) do n. 1º do artigo 33º. | Bolsa de Estudo | 248999942 | PATRICIA ALEXANDRA MATOS VALADARES | 109.000,00 | 710,00 | 710,00 | | | |
| 080802 - OUTRAS | de 12/9 Alínea o) do n. 1º do artigo 33º. | Bolsa de Estudo | 249038196 | Marisa Pereira Teixeira | 109.000,00 | 610,00 | 610,00 | | | |
| 080802 - OUTRAS | de 12/9 Alínea o) do n. 1º do artigo 33º. | Bolsa de Estudo | 249048507 | Adriana de Fatima Teixeira Ferreira | 109.000,00 | 610,00 | 610,00 | | | |
| 080802 - OUTRAS | de 12/9 Alínea o) do n. 1º do artigo 33º. | Bolsa de Estudo | 249091130 | Rita Filipa de Silva Magalhães | 109.000,00 | 610,00 | 610,00 | | | |
| 080802 - OUTRAS | de 12/9 Alínea o) do n. 1º do artigo 33º. | Bolsa de Estudo | 249099947 | Adriana Isabel Lobo Santos Teixeira | 109.000,00 | 610,00 | 610,00 | | | |
| 080802 - OUTRAS | de 12/9 Alínea o) do n. 1º do artigo 33º. | Bolsa de Estudo | 249110393 | Andreia Filipa Oliveira Teixeira | 109.000,00 | 710,00 | 710,00 | | | |
| 080802 - OUTRAS | de 12/9 Alínea o) do n. 1º do artigo 33º. | Ação Social Escolar - 1º Ciclo | 249113872 | Ana Maria Teixeira Mota | 109.000,00 | 63,70 | 63,70 | | | |
| 080802 - OUTRAS | de 12/9 Alínea o) do n. 1º do artigo 33º. | Auxílio Económico Ensino Secundário | 249119870 | Fátima Raquel Alves Pinto | 109.000,00 | 200,00 | 200,00 | | | |
| 080802 - OUTRAS | de 12/9 Alínea o) do n. 1º do artigo 33º. | Bolsa de Estudo | 249127156 | Claudio Rodrigo Pereira Leite | 109.000,00 | 610,00 | 610,00 | | | |
| 080802 - OUTRAS | de 12/9 Alínea o) do n. 1º do artigo 33º. | Bolsa de Estudo | 249135230 | Francisco José Teixeira Mota | 109.000,00 | 710,00 | 710,00 | | | |
| 080802 - OUTRAS | de 12/9 Alínea o) do n. 1º do artigo 33º. | Bolsa de Estudo | 249150603 | José Carlos Leite Magalhães | 109.000,00 | 510,00 | 510,00 | | | |
| 080802 - OUTRAS | de 12/9 Alínea o) do n. 1º do artigo 33º. | Bolsa de Estudo | 249152436 | Mariana Teixeira Martins | 109.000,00 | 610,00 | 610,00 | | | |
| 080802 - OUTRAS | de 12/9 Alínea o) do n. 1º do artigo 33º. | Bolsa de Estudo | 249161630 | Sara Correia Gonçalves | 109.000,00 | 510,00 | 510,00 | | | |
| 080802 - OUTRAS | de 12/9 Alínea o) do n. 1º do artigo 33º. | Bolsa de Estudo | 249233339 | Cátia Mariana Alves Mendes | 109.000,00 | 610,00 | 610,00 | | | |
| 080802 - OUTRAS | de 12/9 Alínea o) do n. 1º do artigo 33º. | Bolsa de Estudo | 249245787 | Pedro Miguel Mota Pereira | 109.000,00 | 710,00 | 710,00 | | | |
| 080802 - OUTRAS | de 12/9 Alínea o) do n. 1º do artigo 33º. | Bolsa de Estudo | 249346192 | Sandra Filipa Lopes Torres | 109.000,00 | 610,00 | 610,00 | | | |
| 080802 - OUTRAS | de 12/9 Alínea o) do n. 1º do artigo 33º. | Auxílio Económico Ensino Secundário | 249383756 | Ana Carolina Freitas Carvalho | 109.000,00 | 200,00 | 200,00 | | | |

[Handwritten signatures and initials]

VISUALIZAR REGISTOS S/ EXECUÇÃO : N

| Tipo de despesa | Disposições legais | Finalidade | Entidade beneficiária | | Despesas autorizadas | Despesas pagas | Despesas autorizadas e não pagas (7)=(5)-(6) | Devolução de transf. / subs. ocorrida no exercício (8) | Observações |
|-----------------|--|---|-----------------------|--------------------------------------|----------------------|----------------|--|--|-------------|
| | | | NIF | Nome / Designação | | | | | |
| 080802 - OUTRAS | de 12/9 Alínea o) do n. 1.º do artigo 33.º | Apoio à Pecuária | 249403153 | Eduardo Miguel Campos Leite | 109.000,00 | 35,00 | | | |
| 080802 - OUTRAS | de 12/9 Alínea o) do n. 1.º do artigo 33.º | Ação Social Escolar - 1.º Ciclo | 249420422 | Daniela Sofia Gonçalves Ferreira | 109.000,00 | 31,85 | | | |
| 080802 - OUTRAS | de 12/9 Alínea o) do n. 1.º do artigo 33.º | Bolsa de Estudo | 249451280 | Mariana Ribeiro da Mota | 109.000,00 | 710,00 | | | |
| 080802 - OUTRAS | de 12/9 Alínea o) do n. 1.º do artigo 33.º | Ação Social Escolar - 1.º Ciclo | 249632870 | Maria João Pereira Dourado Magalhães | 109.000,00 | 45,97 | | | |
| 080802 - OUTRAS | de 12/9 Alínea o) do n. 1.º do artigo 33.º | Bolsa de Estudo | 249951908 | Inês Margarida Oliveira Magalhães | 109.000,00 | 510,00 | | | |
| 080802 - OUTRAS | de 12/9 Alínea o) do n. 1.º do artigo 33.º | Ação Social Escolar - 1.º Ciclo | 250022125 | Maria Emília Mota Carvalho | 109.000,00 | 45,97 | | | |
| 080802 - OUTRAS | de 12/9 Alínea o) do n. 1.º do artigo 33.º | Bolsa de Estudo | 250236770 | JOANA CRISTINA BARROS MAGALHÃES | 109.000,00 | 610,00 | | | |
| 080802 - OUTRAS | de 12/9 Alínea o) do n. 1.º do artigo 33.º | Ação Social Escolar - 1.º Ciclo | 250329751 | Ana Paula Gonçalves Teixeira | 109.000,00 | 30,05 | | | |
| 080802 - OUTRAS | de 12/9 Alínea o) do n. 1.º do artigo 33.º | Bolsa de Estudo | 250379951 | Ana Rita Rodrigues Dos Santos | 109.000,00 | 610,00 | | | |
| 080802 - OUTRAS | de 12/9 Alínea o) do n. 1.º do artigo 33.º | Apoio à Iniciativa Empresarial na Área Pecuária | 250662051 | José Manuel Ferreira Leite | 109.000,00 | 1.000,00 | | | |
| 080802 - OUTRAS | de 12/9 Alínea o) do n. 1.º do artigo 33.º | Ação Social Escolar - 1.º Ciclo | 250720604 | Maria Aminda Gonçalves Magalhães | 109.000,00 | 60,10 | | | |
| 080802 - OUTRAS | de 12/9 Alínea o) do n. 1.º do artigo 33.º | Bolsa de Estudo | 250759764 | Ana Paula Fernandes Martins | 109.000,00 | 610,00 | | | |
| 080802 - OUTRAS | de 12/9 Alínea o) do n. 1.º do artigo 33.º | Bolsa de Estudo | 250962608 | João Carlos Oliveira Teixeira | 109.000,00 | 610,00 | | | |
| 080802 - OUTRAS | de 12/9 Alínea o) do n. 1.º do artigo 33.º | Auxílio Económico Ensino Secundário | 251196976 | Ana Rita Moura Rosa | 109.000,00 | 200,00 | | | |
| 080802 - OUTRAS | de 12/9 Alínea o) do n. 1.º do artigo 33.º | Auxílio Económico Ensino Secundário | 251225151 | Paulo Daniel Magalhães Carvalho | 109.000,00 | 200,00 | | | |
| 080802 - OUTRAS | de 12/9 Alínea o) do n. 1.º do artigo 33.º | Bolsa de Estudo | 251395677 | Amanda Carolina Martins Barroso | 109.000,00 | 610,00 | | | |
| 080802 - OUTRAS | de 12/9 Alínea o) do n. 1.º do artigo 33.º | Bolsa de Estudo | 252010213 | Ana Beatriz Carvalho Gonçalves | 109.000,00 | 710,00 | | | |
| 080802 - OUTRAS | de 12/9 Alínea o) do n. 1.º do artigo 33.º | Auxílio Económico Ensino Secundário | 252677137 | Marlene Teixeira Ribeiro | 109.000,00 | 200,00 | | | |
| 080802 - OUTRAS | de 12/9 Alínea o) do n. 1.º do artigo 33.º | Ação Social Escolar - 1.º Ciclo | 252828950 | MARIA DO PRANTO SANTOS FERNANDES | 109.000,00 | 22,15 | | | |
| 080802 - OUTRAS | de 12/9 Alínea o) do n. 1.º do artigo 33.º | Bolsa de Estudo | 253022177 | DANIELA FILIPA BARROSO PACHECO | 109.000,00 | 610,00 | | | |
| 080802 - OUTRAS | de 12/9 Alínea o) do n. 1.º do artigo 33.º | Bolsa de Estudo | 253027926 | Maria Inês Vilela Magalhães | 109.000,00 | 710,00 | | | |
| 080802 - OUTRAS | de 12/9 Alínea o) do n. 1.º do artigo 33.º | Ação Social Escolar - 1.º Ciclo | 253054877 | Carla Alexandra Gomes Vaz Mátues | 109.000,00 | 22,99 | | | |
| 080802 - OUTRAS | de 12/9 Alínea o) do n. 1.º do artigo 33.º | Ação Social Escolar - 1.º Ciclo | 253109167 | Marisa Manuela Sousa Alves | 109.000,00 | 30,05 | | | |
| 080802 - OUTRAS | de 12/9 Alínea o) do n. 1.º do artigo 33.º | Ação Social Escolar - 1.º Ciclo | 253131910 | Maria Aminda Gomes de Magalhães | 109.000,00 | 44,30 | | | |
| 080802 - OUTRAS | de 12/9 Alínea o) do n. 1.º do artigo 33.º | Ação Social Escolar - 1.º Ciclo | 253432308 | Daniela Cristina Moura Pereira | 109.000,00 | 44,30 | | | |
| 080802 - OUTRAS | de 12/9 Alínea o) do n. 1.º do artigo 33.º | Bolsa de Estudo | 254337791 | Daniela Magalhães Teixeira | 109.000,00 | 610,00 | | | |
| 080802 - OUTRAS | de 12/9 Alínea o) do n. 1.º do artigo 33.º | Bolsa de Estudo | 254342205 | Ines Cristiana Martins Silva | 109.000,00 | 510,00 | | | |
| 080802 - OUTRAS | de 12/9 Alínea o) do n. 1.º do artigo 33.º | Bolsa de Estudo | 254458270 | Joana Daniela Marques Valadares | 109.000,00 | 710,00 | | | |
| 080802 - OUTRAS | de 12/9 Alínea o) do n. 1.º do artigo 33.º | Auxílio Económico Ensino Secundário | 254545971 | Daniel Ventura Gaspar Barroso | 109.000,00 | 200,00 | | | |

VISUALIZAR REGISTROS S/ EXECUÇÃO : N

| Tipo de despesa | Disposições Legais | Finalidade | Entidade beneficiária | | Despesas Orçamentadas | Despesas autorizadas | Despesas pagas | Despesas autorizadas e não pagas (7)=(5)-(6) | Devolução de transf. / subs. ocorrida no exercício (8) | Observações |
|-----------------|---|---|-----------------------|---|-----------------------|----------------------|----------------|---|---|-------------|
| | | | NIF | Nome / Designação | | | | | | |
| 080802 - OUTRAS | [1] | [2] | 254672299 | Jorge Manuel Pereira de Sousa | 109.000,00 | 710,00 | 710,00 | | | [9] |
| 080802 - OUTRAS | de 12/9 Alínea o) do n. 1º do artigo 33º. | Bolsa de Estudo | 254767567 | Mariana Pereira Leite | 109.000,00 | 200,00 | 200,00 | | | |
| 080802 - OUTRAS | de 12/9 Alínea o) do n. 1º do artigo 33º. | Auxílio Económico Ensino Secundário | 255019327 | Sandra Filipa Moia Carvalho | 109.000,00 | 44,30 | 44,30 | | | |
| 080802 - OUTRAS | de 12/9 Alínea o) do n. 1º do artigo 33º. | Ação Social Escolar - 1º Ciclo | 255454449 | Ana Catarina Martins Barroso | 109.000,00 | 610,00 | 610,00 | | | |
| 080802 - OUTRAS | de 12/9 Alínea o) do n. 1º do artigo 33º. | Bolsa de Estudo | 256078858 | Bruno Miguel Carvalho Pereira | 109.000,00 | 185,00 | 185,00 | | | |
| 080802 - OUTRAS | de 12/9 Alínea o) do n. 1º do artigo 33º. | Apoio à Pecuária | 256223262 | Maria Catarina Oliveira Martins | 109.000,00 | 200,00 | 200,00 | | | |
| 080802 - OUTRAS | de 12/9 Alínea o) do n. 1º do artigo 33º. | Auxílio Económico Ensino Secundário | 257689706 | Catarina Filipa Pereira Pimenta | 109.000,00 | 710,00 | 710,00 | | | |
| 080802 - OUTRAS | de 12/9 Alínea o) do n. 1º do artigo 33º. | Bolsa de Estudo | 257810161 | LILIANA TEIXEIRA PEREIRA | 109.000,00 | 200,00 | 200,00 | | | |
| 080802 - OUTRAS | de 12/9 Alínea o) do n. 1º do artigo 33º. | Auxílio Económico Ensino Secundário | 258009180 | Filipa Andreia Rodrigues Caetano | 109.000,00 | 54,00 | 54,00 | | | |
| 080802 - OUTRAS | de 12/9 Alínea o) do n. 1º do artigo 33º. | Ação Social Escolar - 1º Ciclo | 258398949 | Ana Patricia Campos Couto | 109.000,00 | 200,00 | 200,00 | | | |
| 080802 - OUTRAS | de 12/9 Alínea o) do n. 1º do artigo 33º. | Auxílio Económico Ensino Secundário | 260099422 | Ana Patricia Sousa Silva | 109.000,00 | 45,97 | 45,97 | | | |
| 080802 - OUTRAS | de 12/9 Alínea o) do n. 1º do artigo 33º. | Ação Social Escolar - 1º Ciclo | 261454676 | Leticia da Luz Simões Costa | 109.000,00 | 53,04 | 53,04 | | | |
| 080802 - OUTRAS | de 12/9 Alínea o) do n. 1º do artigo 33º. | Ação Social Escolar - 1º Ciclo | 261558080 | Tomas Manuel Pereira Valente | 109.000,00 | 120,00 | 120,00 | | | |
| 080802 - OUTRAS | de 12/9 Alínea o) do n. 1º do artigo 33º. | Apoio à Pecuária | 263015203 | Sofia Isabel Rodrigues Marques | 109.000,00 | 200,00 | 200,00 | | | |
| 080802 - OUTRAS | de 12/9 Alínea o) do n. 1º do artigo 33º. | Auxílio Económico Ensino Secundário | 263459551 | Gabriela Patricia da Silva Torres Barroso | 109.000,00 | 45,97 | 45,97 | | | |
| 080802 - OUTRAS | de 12/9 Alínea o) do n. 1º do artigo 33º. | Ação Social Escolar - 1º Ciclo | 264476204 | Jorge Gonçalo de Sousa Ferreira | 109.000,00 | 180,00 | 180,00 | | | |
| 080802 - OUTRAS | de 12/9 Alínea o) do n. 1º do artigo 33º. | Apoio à Pecuária | 264565824 | Marta Sofia Oliveira Alves | 109.000,00 | 22,15 | 22,15 | | | |
| 080802 - OUTRAS | de 12/9 Alínea o) do n. 1º do artigo 33º. | Ação Social Escolar - 1º Ciclo | 264509650 | Eliângela Vasconcelos Merquides | 109.000,00 | 200,00 | 200,00 | | | |
| 080802 - OUTRAS | de 12/9 Alínea o) do n. 1º do artigo 33º. | Ação Social Escolar - 1º Ciclo | 264509650 | Eliângela Vasconcelos Merquides | 109.000,00 | 63,70 | 63,70 | | | |
| 080802 - OUTRAS | de 12/9 Alínea o) do n. 1º do artigo 33º. | Auxílio Económico Ensino Secundário | 264627300 | Ana Catarina Pereira Carvalho | 109.000,00 | 200,00 | 200,00 | | | |
| 080802 - OUTRAS | de 12/9 Alínea o) do n. 1º do artigo 33º. | Bolsa de Estudo | 264920368 | Ricardo Gil Gonçalves Coelho | 109.000,00 | 710,00 | 710,00 | | | |
| 080802 - OUTRAS | de 12/9 Alínea o) do n. 1º do artigo 33º. | Ação Social Escolar - 1º Ciclo | 265696399 | Cristiana Filipa Teixeira Gonçalves Neiva | 109.000,00 | 44,30 | 44,30 | | | |
| 080802 - OUTRAS | de 12/9 Alínea o) do n. 1º do artigo 33º. | Apoio à Pecuária | 265735521 | Tiago Filipe Pires Calçada | 109.000,00 | 34,00 | 34,00 | | | |
| 080802 - OUTRAS | de 12/9 Alínea o) do n. 1º do artigo 33º. | Ação Social Escolar - 1º Ciclo | 266316433 | Liliana Patricia Machado Ferreira | 109.000,00 | 63,70 | 63,70 | | | |
| 080802 - OUTRAS | de 12/9 Alínea o) do n. 1º do artigo 33º. | Apoio à Iniciativa Empresarial na Área Pecuária | 266630502 | Sandrina Alves Pereira | 109.000,00 | 1.000,00 | 1.000,00 | | | |
| 080802 - OUTRAS | de 12/9 Alínea o) do n. 1º do artigo 33º. | Bolsa de Estudo | 266630502 | Sandrina Alves Pereira | 109.000,00 | 610,00 | 610,00 | | | |
| 080802 - OUTRAS | de 12/9 Alínea o) do n. 1º do artigo 33º. | Ação Social Escolar - 1º Ciclo | 267628900 | Cristina Teixeira Campos | 109.000,00 | 108,00 | 108,00 | | | |
| 080802 - OUTRAS | de 12/9 Alínea o) do n. 1º do artigo 33º. | Ação Social Escolar - 1º Ciclo | 267628951 | Natália Lúcia Teixeira Campos | 109.000,00 | 60,10 | 60,10 | | | |
| 080802 - OUTRAS | de 12/9 Alínea o) do n. 1º do artigo 33º. | Auxílio Económico Ensino Secundário | 270027769 | Marta Sofia Teixeira Pereira | 109.000,00 | 200,00 | 200,00 | | | |

(Handwritten signatures and initials)

VISUALIZAR REGISTOS S/ EXECUÇÃO : N

| Tipo de despesa | Disposições legais | Finalidade | Entidade beneficiária | | Despesas Orçamentadas | Despesas autorizadas | Despesas pagas | Despesas autorizadas e não pagas (7)=15]-16] | Devolução de transf. / subs. ocorrida no exercício | Observações |
|--|---|-------------------------------------|-----------------------|--|-----------------------|----------------------|----------------|--|--|-------------|
| | | | MIF | Nome / Designação | | | | | | |
| 080802 - OUTRAS | de 12/9 Alínea o) do n. 1º do artigo 33º. | Bolsa de Estudo | 271964073 | Ricardo Filipe Dias Lopes | 109.000,00 | 610,00 | 610,00 | | | |
| 080802 - OUTRAS | de 12/9 Alínea o) do n. 1º do artigo 33º. | Ação Social Escolar - 1º Ciclo | 273710150 | Fabiene Rauber Cantelli | 109.000,00 | 45,97 | 45,97 | | | |
| 080802 - OUTRAS | de 12/9 Alínea o) do n. 1º do artigo 33º. | Auxílio Económico Ensino Secundário | 275675211 | Ana Rita Carvalhas Des Santos | 109.000,00 | 200,00 | 200,00 | | | |
| 080802 - OUTRAS | de 12/9 Alínea o) do n. 1º do artigo 33º. | Auxílio Económico Ensino Secundário | 289300525 | Clara Isabelle de Sousa Cunha | 109.000,00 | 200,00 | 200,00 | | | |
| 080802 - OUTRAS | de 12/9 Alínea o) do n. 1º do artigo 33º. | Ação Social Escolar - 1º Ciclo | 291335970 | Maria Carolina da Silva Hortá Barbesa | 109.000,00 | 63,70 | 63,70 | | | |
| Total transferências de capital | | | | | 935.536,44 | 623.333,94 | 538.461,58 | 84.872,36 | 2.563,70 | |
| Subsídios | | | | | | | | | | |
| 05010301 - OUTRAS | Contrato-Programa | Contrato Programa | 509519440 | BASTO VIDA - SERVIÇOS DE AÇÃO SOCIAL E CIDADANOS DE SAUDE COOPERATIVA I.P.R.,LDA | 349.000,00 | 55.110,00 | 110.220,00 | -55.110,00 | | |
| 05010301 - OUTRAS | Contrato-Programa | Contrato Programa | 509519440 | BASTO VIDA - SERVIÇOS DE AÇÃO SOCIAL E CIDADANOS DE SAUDE COOPERATIVA I.P.R.,LDA | 349.000,00 | 82.665,00 | 165.330,00 | -82.665,00 | | |
| 05010301 - OUTRAS | Contrato-Programa | Contrato Programa | 509519440 | BASTO VIDA - SERVIÇOS DE AÇÃO SOCIAL E CIDADANOS DE SAUDE COOPERATIVA I.P.R.,LDA | 349.000,00 | 27.555,00 | 55.110,00 | -27.555,00 | | |
| 05010301 - OUTRAS | Contrato-Programa | Contrato Programa 2019 | 509519440 | BASTO VIDA - SERVIÇOS DE AÇÃO SOCIAL E CIDADANOS DE SAUDE COOPERATIVA I.P.R.,LDA | 349.000,00 | 16.741,70 | 16.741,70 | | | |
| 050803 - OUTRAS | Regulamento de Incentivo à Natalidade | Incentivo à Natalidade | 205755216 | Vitor Nuno Marques Teixeira | 100.000,00 | 500,00 | 250,00 | 250,00 | | |
| 050803 - OUTRAS | Regulamento de Incentivo à Natalidade | Incentivo à Natalidade | 209006803 | Clara Maria Leite Oliveira | 100.000,00 | 500,00 | 500,00 | | | |
| 050803 - OUTRAS | Regulamento de Incentivo à Natalidade | Incentivo à Natalidade | 217045774 | Pedro Manuel Martins Ribeiro | 100.000,00 | 500,00 | 500,00 | | | |
| 050803 - OUTRAS | Regulamento de Incentivo à Natalidade | Incentivo à Natalidade | 219063281 | Artur Jorge Coelho Teixeira | 100.000,00 | 250,00 | 250,00 | | | |
| 050803 - OUTRAS | Regulamento de Incentivo à Natalidade | Incentivo à Natalidade | 220479577 | FÁTIMA DE MAGALHÃES DIAS DELGADO | 100.000,00 | 500,00 | 500,00 | | | |
| 050803 - OUTRAS | Regulamento de Incentivo à Natalidade | Incentivo à Natalidade | 221880674 | Susana Marisa Moraes Pacheco | 100.000,00 | 1.000,00 | 500,00 | 500,00 | | |
| 050803 - OUTRAS | Regulamento de Incentivo à Natalidade | Incentivo à Natalidade | 221880674 | Susana Marisa Moraes Pacheco | 100.000,00 | 500,00 | 500,00 | | | |
| 050803 - OUTRAS | Regulamento de Incentivo à Natalidade | Incentivo à Natalidade | 223361119 | Maria do Rosário da Cruz Ferreira | 100.000,00 | 250,00 | 250,00 | | | |
| 050803 - OUTRAS | Regulamento de Incentivo à Natalidade | Incentivo à Natalidade | 223705802 | Jorge Moura | 100.000,00 | 500,00 | 500,00 | | | |
| 050803 - OUTRAS | Regulamento de Incentivo à Natalidade | Incentivo à Natalidade | 224196170 | Susana Teixeira Fernandes | 100.000,00 | 500,00 | 500,00 | | | |
| 050803 - OUTRAS | Regulamento de Incentivo à Natalidade | Incentivo à Natalidade | 224203363 | Rosa Maria Carvalho Valadares | 100.000,00 | 500,00 | 250,00 | 250,00 | | |
| 050803 - OUTRAS | Regulamento de Incentivo à Natalidade | Incentivo à Natalidade | 225242478 | Valéria Magalhães Moura | 100.000,00 | 500,00 | 500,00 | | | |
| 050803 - OUTRAS | Regulamento de Incentivo à Natalidade | Incentivo à Natalidade | 225749998 | Maria de Fátima Barros Pereira Campos | 100.000,00 | 250,00 | 250,00 | | | |
| 050803 - OUTRAS | Regulamento de Incentivo à Natalidade | Incentivo à Natalidade | 225750031 | Teresa Sofia Gonçalves Nogueira | 100.000,00 | 500,00 | 500,00 | | | |
| 050803 - OUTRAS | Regulamento de Incentivo à Natalidade | Incentivo à Natalidade | 225833700 | Maria Gracelina Carvalho de Castro | 100.000,00 | 500,00 | 500,00 | | | |
| 050803 - OUTRAS | Regulamento de Incentivo à Natalidade | Incentivo à Natalidade | 226515540 | VITOR MANUEL PEREIRA ANTUNES Rebelo | 100.000,00 | 250,00 | 250,00 | | | |
| 050803 - OUTRAS | Regulamento de Incentivo à Natalidade | Incentivo à Natalidade | 226805905 | Sandra Rodrigues Gonçalves Rebelo | 100.000,00 | 500,00 | 500,00 | | | |

VISUALIZAR REGISTOS S/ EXECUÇÃO : N

| Tipo de despesa | Disposições legais | Finalidade | Entidade beneficiária | | Despesas Orçamentadas [4] | Despesas autorizadas [5] | Despesas pagas [6] | Despesas autorizadas e não pagas [7] = [5] - [6] | Devolução de transf. / subs. ocorrida no exercício [8] | Observações |
|-----------------|---------------------------------------|------------------------|-----------------------|---|---------------------------|--------------------------|--------------------|--|--|-------------|
| | | | MIF [3] | Nome / Designação [3] | | | | | | |
| 050803 - OUTRAS | Regulamento de Incentivo à Natalidade | Incentivo à Natalidade | 227246918 | Andreia Filipa Pinto da Mota | 100.000,00 | 500,00 | 500,00 | | | [9] |
| 050803 - OUTRAS | Regulamento de Incentivo à Natalidade | Incentivo à Natalidade | 227447832 | JOSE MANUEL OLIVEIRA DA MOTA FERNANDES | 100.000,00 | 250,00 | 250,00 | | | |
| 050803 - OUTRAS | Regulamento de Incentivo à Natalidade | Incentivo à Natalidade | 227859375 | Nicolas Magalhães Azevedo | 100.000,00 | 500,00 | 250,00 | 250,00 | | |
| 050803 - OUTRAS | Regulamento de Incentivo à Natalidade | Incentivo à Natalidade | 228080657 | Susana da Conceição Domingues Machado | 100.000,00 | 500,00 | 500,00 | | | |
| 050803 - OUTRAS | Regulamento de Incentivo à Natalidade | Incentivo à Natalidade | 228348277 | Paula Cristina de Sousa | 100.000,00 | 500,00 | 500,00 | | | |
| 050803 - OUTRAS | Regulamento de Incentivo à Natalidade | Incentivo à Natalidade | 228836379 | Reigoto Ferreira | 100.000,00 | 500,00 | 500,00 | | | |
| 050803 - OUTRAS | Regulamento de Incentivo à Natalidade | Incentivo à Natalidade | 229635920 | Maria Emilia Nogueira Pereira | 100.000,00 | 250,00 | 250,00 | | | |
| 050803 - OUTRAS | Regulamento de Incentivo à Natalidade | Incentivo à Natalidade | 229656196 | Pedro José Teixeira Pereira | 100.000,00 | 500,00 | 250,00 | 250,00 | | |
| 050803 - OUTRAS | Regulamento de Incentivo à Natalidade | Incentivo à Natalidade | 229840256 | Lúcia Alexandra Magalhães de Oliveira | 100.000,00 | 500,00 | 250,00 | 250,00 | | |
| 050803 - OUTRAS | Regulamento de Incentivo à Natalidade | Incentivo à Natalidade | 230375146 | Maria José da Cunha Sampaio | 100.000,00 | 500,00 | 250,00 | 250,00 | | |
| 050803 - OUTRAS | Regulamento de Incentivo à Natalidade | Incentivo à Natalidade | 231036043 | MIGUEL LOURENÇO REBELO LOPES | 100.000,00 | 500,00 | 500,00 | | | |
| 050803 - OUTRAS | Regulamento de Incentivo à Natalidade | Incentivo à Natalidade | 231268076 | Paula Maria Ribeiro Gomes | 100.000,00 | 250,00 | 250,00 | | | |
| 050803 - OUTRAS | Regulamento de Incentivo à Natalidade | Incentivo à Natalidade | 231492430 | Susana Raquel Ferreira Andrade | 100.000,00 | 500,00 | 250,00 | 250,00 | | |
| 050803 - OUTRAS | Regulamento de Incentivo à Natalidade | Incentivo à Natalidade | 232001090 | Maria do Rosário Teixeira de Magalhães | 100.000,00 | 250,00 | 250,00 | | | |
| 050803 - OUTRAS | Regulamento de Incentivo à Natalidade | Incentivo à Natalidade | 232635927 | Andreia Filipa Leite Teixeira | 100.000,00 | 250,00 | 250,00 | | | |
| 050803 - OUTRAS | Regulamento de Incentivo à Natalidade | Incentivo à Natalidade | 232998787 | ANA SOFIA DA SILVA MATOS | 100.000,00 | 500,00 | 500,00 | | | |
| 050803 - OUTRAS | Regulamento de Incentivo à Natalidade | Incentivo à Natalidade | 233307770 | MARIA DO SAMEIRO MARQUES PACHECO | 100.000,00 | 500,00 | 500,00 | | | |
| 050803 - OUTRAS | Regulamento de Incentivo à Natalidade | Incentivo à Natalidade | 233574016 | Elsa Matilde de Abreu Oliveira Amaranje | 100.000,00 | 250,00 | 250,00 | | | |
| 050803 - OUTRAS | Regulamento de Incentivo à Natalidade | Incentivo à Natalidade | 234335920 | ANA CRISTINA GONCALVES ROCHA | 100.000,00 | 500,00 | 500,00 | | | |
| 050803 - OUTRAS | Regulamento de Incentivo à Natalidade | Incentivo à Natalidade | 234349229 | Andreia Isabel Moreira de Carvalho | 100.000,00 | 250,00 | 250,00 | | | |
| 050803 - OUTRAS | Regulamento de Incentivo à Natalidade | Incentivo à Natalidade | 236016890 | Teresa Carvalho Martins | 100.000,00 | 500,00 | 500,00 | | | |
| 050803 - OUTRAS | Regulamento de Incentivo à Natalidade | Incentivo à Natalidade | 236035479 | Diana Marlene Gomes Magalhães | 100.000,00 | 500,00 | 500,00 | | | |
| 050803 - OUTRAS | Regulamento de Incentivo à Natalidade | Incentivo à Natalidade | 236341570 | Sandra Cristina Pereira da Costa | 100.000,00 | 500,00 | 250,00 | 250,00 | | |
| 050803 - OUTRAS | Regulamento de Incentivo à Natalidade | Incentivo à Natalidade | 236670831 | ELISABETE MARIA FERNANDES DE ANDRADE | 100.000,00 | 500,00 | 500,00 | | | |
| 050803 - OUTRAS | Regulamento de Incentivo à Natalidade | Incentivo à Natalidade | 237978032 | Rui Filipe Andrade Oliveira | 100.000,00 | 500,00 | 500,00 | | | |
| 050803 - OUTRAS | Regulamento de Incentivo à Natalidade | Incentivo à Natalidade | 238345785 | Ana Rita Ribeiro Silva Magalhães | 100.000,00 | 250,00 | 250,00 | | | |
| 050803 - OUTRAS | Regulamento de Incentivo à Natalidade | Incentivo à Natalidade | 238472426 | ANA PAULITA GOMES DURO | 100.000,00 | 500,00 | 500,00 | | | |
| 050803 - OUTRAS | Regulamento de Incentivo à Natalidade | Incentivo à Natalidade | 238486397 | Eunice Vilela Gonçalves Badim | 100.000,00 | 250,00 | 250,00 | | | |
| 050803 - OUTRAS | Regulamento de Incentivo à Natalidade | Incentivo à Natalidade | 238923296 | Filipe Teixeira de Sousa | 100.000,00 | 250,00 | 250,00 | | | |
| 050803 - OUTRAS | Regulamento de Incentivo à Natalidade | Incentivo à Natalidade | | Ana Margarida de Oliveira Gonçalves | 100.000,00 | 500,00 | 250,00 | 250,00 | | |

[Handwritten signatures and initials in blue ink]

VISUALIZAR: REGISTOS S/ EXECUÇÃO : N

| Tipo de despesa | Disposições legais | Finalidade | Entidade beneficiária | | Despesas Orçamentadas | Despesas autorizadas | Despesas pagas | Despesas autorizadas e não pagas (7)=(5)-(6) | Devolução de transf. / subs. ocorrida no exercício (8) | Observações |
|-----------------|---------------------------------------|------------------------|-----------------------|--|-----------------------|----------------------|----------------|--|--|-------------|
| | | | NIF | Nome / Designação | | | | | | |
| 050803 - OUTRAS | Regulamento de Incentivo à Natalidade | Incentivo à Natalidade | 23923501 | Catarina Alexandra Silva Machado | 100.000,00 | 500,00 | 250,00 | 250,00 | | |
| 050803 - OUTRAS | Regulamento de Incentivo à Natalidade | Incentivo à Natalidade | 239101405 | Maria Das Dores Teixeira Magalhães Sousa | 100.000,00 | 500,00 | 500,00 | 500,00 | | |
| 050803 - OUTRAS | Regulamento de Incentivo à Natalidade | Incentivo à Natalidade | 239935519 | Adelina Maria de Oliveira Gonçalves | 100.000,00 | 500,00 | 500,00 | 500,00 | | |
| 050803 - OUTRAS | Regulamento de Incentivo à Natalidade | Incentivo à Natalidade | 240216997 | Sandra Magalhães Carvalho | 100.000,00 | 500,00 | 500,00 | 500,00 | | |
| 050803 - OUTRAS | Regulamento de Incentivo à Natalidade | Incentivo à Natalidade | 240542991 | Catarina Filipa Lopes da Silva | 100.000,00 | 500,00 | 500,00 | 500,00 | | |
| 050803 - OUTRAS | Regulamento de Incentivo à Natalidade | Incentivo à Natalidade | 240835336 | Sylvie Gonçalves Costa | 100.000,00 | 500,00 | 250,00 | 250,00 | | |
| 050803 - OUTRAS | Regulamento de Incentivo à Natalidade | Incentivo à Natalidade | 241256488 | JOSE PEDRO MARTINS DE CASTRO | 100.000,00 | 500,00 | 500,00 | 500,00 | | |
| 050803 - OUTRAS | Regulamento de Incentivo à Natalidade | Incentivo à Natalidade | 241372089 | Célia Cristina Gonçalves | 100.000,00 | 500,00 | 500,00 | 500,00 | | |
| 050803 - OUTRAS | Regulamento de Incentivo à Natalidade | Incentivo à Natalidade | 241458617 | SILVIA DA GLORIA TEIXEIRA MAGALHÃES | 100.000,00 | 500,00 | 500,00 | 500,00 | | |
| 050803 - OUTRAS | Regulamento de Incentivo à Natalidade | Incentivo à Natalidade | 241514797 | Arthur José Gonçalves Ferreira | 100.000,00 | 500,00 | 250,00 | 250,00 | | |
| 050803 - OUTRAS | Regulamento de Incentivo à Natalidade | Incentivo à Natalidade | 241621194 | Vitor Mamel Vassalo Dos Santos | 100.000,00 | 250,00 | 250,00 | 250,00 | | |
| 050803 - OUTRAS | Regulamento de Incentivo à Natalidade | Incentivo à Natalidade | 242609015 | José Domingos Novais Pereira | 100.000,00 | 500,00 | 500,00 | 500,00 | | |
| 050803 - OUTRAS | Regulamento de Incentivo à Natalidade | Incentivo à Natalidade | 243396449 | Ana Amélia Teixeira de Castro | 100.000,00 | 500,00 | 250,00 | 250,00 | | |
| 050803 - OUTRAS | Regulamento de Incentivo à Natalidade | Incentivo à Natalidade | 244074313 | Joana Patricia Magalhães Araújo Oliveira | 100.000,00 | 500,00 | 500,00 | 500,00 | | |
| 050803 - OUTRAS | Regulamento de Incentivo à Natalidade | Incentivo à Natalidade | 244108145 | Luis Filipe Azevedo Barroso Leite | 100.000,00 | 500,00 | 500,00 | 500,00 | | |
| 050803 - OUTRAS | Regulamento de Incentivo à Natalidade | Incentivo à Natalidade | 244608300 | Sônia Manuela de Almeida Pires | 100.000,00 | 500,00 | 250,00 | 250,00 | | |
| 050803 - OUTRAS | Regulamento de Incentivo à Natalidade | Incentivo à Natalidade | 244705569 | Jacinta Maria Ferreira da Silva | 100.000,00 | 500,00 | 500,00 | 500,00 | | |
| 050803 - OUTRAS | Regulamento de Incentivo à Natalidade | Incentivo à Natalidade | 244872511 | Carla Campos Teixeira | 100.000,00 | 500,00 | 500,00 | 500,00 | | |
| 050803 - OUTRAS | Regulamento de Incentivo à Natalidade | Incentivo à Natalidade | 244964807 | Teresa Sofia da Silva Soares | 100.000,00 | 500,00 | 500,00 | 500,00 | | |
| 050803 - OUTRAS | Regulamento de Incentivo à Natalidade | Incentivo à Natalidade | 245409882 | ELIA MARINA RIBEIRO GONÇALVES | 100.000,00 | 500,00 | 250,00 | 250,00 | | |
| 050803 - OUTRAS | Regulamento de Incentivo à Natalidade | Incentivo à Natalidade | 245859381 | Claudina Das Dores Oliveira Magalhães | 100.000,00 | 500,00 | 500,00 | 500,00 | | |
| 050803 - OUTRAS | Regulamento de Incentivo à Natalidade | Incentivo à Natalidade | 246076658 | JOSE RUI LEITE TEIXEIRA | 100.000,00 | 500,00 | 250,00 | 250,00 | | |
| 050803 - OUTRAS | Regulamento de Incentivo à Natalidade | Incentivo à Natalidade | 246266147 | Marta Alexandra Ribeiro Soares | 100.000,00 | 500,00 | 250,00 | 250,00 | | |
| 050803 - OUTRAS | Regulamento de Incentivo à Natalidade | Incentivo à Natalidade | 246407344 | Maria Clara Rodrigues Magalhães Costa | 100.000,00 | 250,00 | 250,00 | 250,00 | | |
| 050803 - OUTRAS | Regulamento de Incentivo à Natalidade | Incentivo à Natalidade | 246944919 | Carmen Simone Santos Magalhães | 100.000,00 | 250,00 | 250,00 | 250,00 | | |
| 050803 - OUTRAS | Regulamento de Incentivo à Natalidade | Incentivo à Natalidade | 247018046 | Maria Amélia Magalhães | 100.000,00 | 500,00 | 500,00 | 500,00 | | |
| 050803 - OUTRAS | Regulamento de Incentivo à Natalidade | Incentivo à Natalidade | 248109618 | Marlene Sofia Magalhães Leite | 100.000,00 | 500,00 | 500,00 | 500,00 | | |
| 050803 - OUTRAS | Regulamento de Incentivo à Natalidade | Incentivo à Natalidade | 248511807 | Susana Daniela Cunha da Silva | 100.000,00 | 500,00 | 500,00 | 500,00 | | |
| 050803 - OUTRAS | Regulamento de Incentivo à Natalidade | Incentivo à Natalidade | 248694400 | Márcia Catarina Carvalho Oliveira | 100.000,00 | 500,00 | 500,00 | 500,00 | | |

VISUALIZAR REGISTOS S/ EXECUÇÃO : N

| Tipo de despesa | Disposições legais | Finalidade | Entidade beneficiária | | Despesas Orçamentadas | Despesas autorizadas | Despesas pagas | Despesas autorizadas e não pagas | Devolução de transf. / subs. ocorrida no exercício | Observações |
|------------------------|---------------------------------------|---|-----------------------|--------------------------------------|-----------------------|----------------------|----------------|----------------------------------|--|-------------|
| | | | MIF | Nome / Designação | | | | | | |
| | [1] | [2] | [3] | [4] | [5] | [6] | [7]=[5]-[6] | [8] | [9] | |
| 050803 - OUTRAS | Regulamento de Incentivo à Natalidade | Incentivo à Natalidade | 24889931 | Carla Raquel Oliveira Gonçalves | 100.000,00 | 500,00 | 500,00 | | | |
| 050803 - OUTRAS | Regulamento de Incentivo à Natalidade | Incentivo à Natalidade | 248949730 | Maria João Pereira Madanços | 100.000,00 | 500,00 | 500,00 | | | |
| 050803 - OUTRAS | Regulamento de Incentivo à Natalidade | Incentivo à Natalidade | 249002078 | Angela Catarina Teixeira Pereira | 100.000,00 | 250,00 | 250,00 | | | |
| 050803 - OUTRAS | Regulamento de Incentivo à Natalidade | Incentivo à Natalidade | 249002400 | ILDA VNUUELA DA COSTA CASTELO REBELO | 100.000,00 | 500,00 | 500,00 | | | |
| 050803 - OUTRAS | Regulamento de Incentivo à Natalidade | Incentivo à Natalidade | 249025523 | Claudia Patricia Pereira Senra | 100.000,00 | 500,00 | 250,00 | 250,00 | | |
| 050803 - OUTRAS | Regulamento de Incentivo à Natalidade | Incentivo à Natalidade | 249085372 | Maria Ines Alves da Fonseca Bastos | 100.000,00 | 500,00 | 250,00 | 250,00 | | |
| 050803 - OUTRAS | Regulamento de Incentivo à Natalidade | Incentivo à Natalidade | 249116510 | Vera Catarina Vides Vieira | 100.000,00 | 500,00 | 500,00 | | | |
| 050803 - OUTRAS | Regulamento de Incentivo à Natalidade | Incentivo à Natalidade | 249118165 | Natalia Sofia Martins Magalhães | 100.000,00 | 500,00 | 250,00 | 250,00 | | |
| 050803 - OUTRAS | Regulamento de Incentivo à Natalidade | Incentivo à Natalidade | 249898970 | Sara Carina Oliveira Carvalho | 100.000,00 | 500,00 | 500,00 | | | |
| 050803 - OUTRAS | Regulamento de Incentivo à Natalidade | Incentivo à Natalidade | 250455501 | Ana Sofia Vieira Teixeira | 100.000,00 | 500,00 | 500,00 | | | |
| 050803 - OUTRAS | Regulamento de Incentivo à Natalidade | Incentivo à Natalidade | 250660466 | HUGO DANIEL MATOS MAGALHAES | 100.000,00 | 500,00 | 250,00 | 250,00 | | |
| 050803 - OUTRAS | Regulamento de Incentivo à Natalidade | Incentivo à Natalidade | 253172853 | Maria de Fátima Pereira Dias | 100.000,00 | 500,00 | 500,00 | | | |
| 050803 - OUTRAS | Regulamento de Incentivo à Natalidade | Incentivo à Natalidade | 253421756 | JOANA RITA TEIXEIRA DE MAGALHAES | 100.000,00 | 500,00 | 500,00 | | | |
| 050803 - OUTRAS | Regulamento de Incentivo à Natalidade | Incentivo à Natalidade | 254110436 | Hugo Alexandre Teixeira Magalhães | 100.000,00 | 500,00 | 250,00 | 250,00 | | |
| 050803 - OUTRAS | Regulamento de Incentivo à Natalidade | Incentivo à Natalidade | 254388680 | Ana Cristina Teixeira de Oliveira | 100.000,00 | 500,00 | 500,00 | | | |
| 050803 - OUTRAS | Regulamento de Incentivo à Natalidade | Incentivo à Natalidade | 256335133 | Paula Alexandra de Oliveira Martins | 100.000,00 | 500,00 | 500,00 | | | |
| 050803 - OUTRAS | Regulamento de Incentivo à Natalidade | Incentivo à Natalidade | 257258744 | Elsa Carla da Silva Teixeira | 100.000,00 | 250,00 | 250,00 | | | |
| 050803 - OUTRAS | Regulamento de Incentivo à Natalidade | Incentivo à Natalidade | 258442883 | Daniel António da Costa Carvalho | 100.000,00 | 500,00 | 500,00 | | | |
| 050803 - OUTRAS | Regulamento de Incentivo à Natalidade | Incentivo à Natalidade | 259718289 | Maria José Pereira de Sousa | 100.000,00 | 500,00 | 500,00 | | | |
| 050803 - OUTRAS | Regulamento de Incentivo à Natalidade | Incentivo à Natalidade | 264642864 | Ana Isabel Alves da Mota | 100.000,00 | 500,00 | 500,00 | | | |
| 050803 - OUTRAS | Regulamento de Incentivo à Natalidade | Incentivo à Natalidade | 268480761 | Rosa Lucia Sousa Magalhães | 100.000,00 | 500,00 | 500,00 | | | |
| 050803 - OUTRAS | Regulamento de Incentivo à Natalidade | Incentivo à Natalidade | 242121608 | Maria Jurdas Fernandes Andrade | 100.000,00 | 217,36 | 217,36 | | | |
| Total subsídios | | Fundo de Apoio Social às Famílias - Medidas extraordinárias e temporárias no âmbito da COVID-19 | | | 449.000,00 | 226.039,06 | 385.619,06 | -159.580,00 | | |

EC - ENCARGOS CONTRATUAIS
CDS

Visualizar Contas s/ Mov. ? N Anulados : 3

| NÚMERO DE CONTRATO | CIV | RIF Fornecedor | Número de Compromisso | Valor do Compromisso | Data de celebração | Contrato | | | Visto do TC | | | Classificação Orçamentais | | | | Pagamentos previstos até final do ano [M] | Pagamentos acumulados até [M-1] | Pagamentos previstos para anos futuros | | | | | | |
|--------------------|------------|----------------|-----------------------|----------------------|--------------------|--------------|----------------------|-----------------------------|---------------------------|----------------------------|-------------|---------------------------|------------------------|---------|------------------------------|---|---------------------------------|--|-------|-------|-------|-------|------|------|
| | | | | | | Preço Base | Preço Contratual (*) | Data de conclusão (Inicial) | Data de conclusão (Final) | Data de conclusão (renov.) | N.º de req. | Data | Grupo de Fonte Financ. | Rubrica | Descrição | | | Data do primeiro pagamento | [M-1] | [M-2] | [M-3] | [M-4] | | |
| | | | | | | | | | | | | | | | | | | | [1] | [2] | [11] | [12] | [13] | [14] |
| 280 (12/2016) | 7120000-0 | 51026221 | 2017/425 | 8.956,00 | 20/06/2013 | 12.000,00 | 72.000,00 | 20/06/2013 | 20/06/2013 | 20/06/2013 | [100] | [11] | [12] | [13] | [14] | [15] | [16] | [17] | [18] | [19] | [20] | [21] | [22] | |
| 281 (11/2016) | 7120000-0 | 20248028 | 2017/411 | 246,00 | 20/06/2013 | 16.000,00 | 16.000,00 | 20/06/2013 | 20/06/2013 | 20/06/2013 | | | RP | 02 | Aquisição de bens e serviços | 20/06/2013 | 8.956,00 | 35.424,00 | [18] | [19] | [20] | [21] | [22] | |
| 306 (16/2016) | 7120000-2 | 21122936 | 2018/30 | 246,00 | 20/07/2014 | 5.800,00 | 7.195,50 | 20/07/2014 | 20/07/2014 | 20/07/2014 | | | RP | 02 | Aquisição de bens e serviços | 20/07/2014 | 19.424,00 | 19.424,00 | | | | | | |
| 379 (03/2017) | 7135000-5 | 51018535 | 2017/1926 | 7.199,60 | 20/07/2015 | 15.400,00 | 23.962,00 | 20/07/2015 | 20/07/2015 | 20/07/2015 | | | RP | 02 | Aquisição de bens e serviços | 20/07/2015 | 6.948,50 | 6.948,50 | | | | | | |
| 503 (16/2018) | 7120000-0 | 15094033 | 2017/2824 | 1.109,64 | 20/07/2015 | 8.900,00 | 8.900,00 | 20/07/2015 | 20/07/2015 | 20/07/2015 | | | RP | 02 | Aquisição de bens e serviços | 20/07/2015 | 16.703,40 | 16.703,40 | | | | | | |
| 571 (09/2018) | 7120000-0 | 12257155 | 2018/2622 | 449,55 | 20/08/2016 | 12.300,00 | 12.300,00 | 20/08/2016 | 20/08/2016 | 20/08/2016 | | | RP | 02 | Aquisição de bens e serviços | 20/08/2016 | 3.948,86 | 3.948,86 | | | | | | |
| 576 (07/2018) | 7120000-0 | 51062814 | 2018/2624 | 18.671,40 | 20/08/2016 | 30.000,00 | 30.000,00 | 20/08/2016 | 20/08/2016 | 20/08/2016 | | | RP | 02 | Aquisição de bens e serviços | 20/08/2016 | 8.520,05 | 8.520,05 | | | | | | |
| 579 (12/2018) | 7120000-0 | 21212536 | 2018/2648 | 159,47 | 20/08/2016 | 3.250,00 | 3.250,00 | 20/08/2016 | 20/08/2016 | 20/08/2016 | | | RP | 02 | Aquisição de bens e serviços | 20/08/2016 | 18.226,60 | 18.226,60 | | | | | | |
| 585 (12/2018) | 9912000-1 | 51048268 | 2018/273 | 9.464,35 | 20/09/2016 | 10.760,00 | 13.231,00 | 20/09/2016 | 20/09/2016 | 20/09/2016 | | | RP | 02 | Aquisição de bens e serviços | 20/09/2016 | 3.976,44 | 3.976,44 | | | | | | |
| 586 (07/2018) | 45211000-0 | 51082814 | 2018/275 | 451,73 | 20/09/2016 | 2.041,796,27 | 2.041,796,27 | 20/09/2016 | 20/09/2016 | 20/09/2016 | | | RP | 06 | Aquisição de bens de capital | 20/09/2016 | 1.065,552,85 | 1.065,552,85 | | | | | | |
| 586 (07/2018) | 45211000-0 | 51082814 | 2018/275 | 451,73 | 20/09/2016 | 2.041,796,27 | 2.041,796,27 | 20/09/2016 | 20/09/2016 | 20/09/2016 | | | RP | 06 | Aquisição de bens de capital | 20/09/2016 | 1.065,552,85 | 1.065,552,85 | | | | | | |
| 589 (13/2018) | 7120000-0 | 12423292 | 2018/2902 | 13.859,00 | 20/08/2016 | 11.300,00 | 13.895,00 | 20/08/2016 | 20/08/2016 | 20/08/2016 | | | RP | 02 | Aquisição de bens e serviços | 20/08/2016 | 15.436,50 | 15.436,50 | | | | | | |
| 589 (13/2018) | 7120000-0 | 12423292 | 2018/2902 | 13.859,00 | 20/08/2016 | 11.300,00 | 13.895,00 | 20/08/2016 | 20/08/2016 | 20/08/2016 | | | RP | 02 | Aquisição de bens e serviços | 20/08/2016 | 15.436,50 | 15.436,50 | | | | | | |
| 611 (11/2019) | 7911000-5 | 51055110 | 2019/121 | 25.834,76 | 20/09/2017 | 63.910,00 | 16.666,50 | 20/09/2017 | 20/09/2017 | 20/09/2017 | | | RP | 02 | Aquisição de bens e serviços | 20/09/2017 | 21.303,60 | 21.303,60 | | | | | | |
| 621 (14/2018) | 85141000-1 | 51073670 | 2019/152 | 512,40 | 20/09/2017 | 6.148,80 | 6.148,80 | 20/09/2017 | 20/09/2017 | 20/09/2017 | | | RP | 02 | Aquisição de bens e serviços | 20/09/2017 | 4.770,44 | 4.770,44 | | | | | | |
| 647 (09/2019) | 6621000-1 | 51048594 | 2019/1191 | 10,37 | 20/09/2017 | 16.926,40 | 20.696,47 | 20/09/2017 | 20/09/2017 | 20/09/2017 | | | RP | 02 | Aquisição de bens e serviços | 20/09/2017 | 25.566,32 | 25.566,32 | | | | | | |
| 653 (04/2019) | 7120000-0 | 51022736 | 2019/1321 | 38.886,00 | 20/09/2017 | 39.500,00 | 48.585,00 | 20/09/2017 | 20/09/2017 | 20/09/2017 | | | RP | 02 | Aquisição de bens e serviços | 20/09/2017 | 512,00 | 512,00 | | | | | | |
| 661 (03/2019) | 7120000-0 | 51084256 | 2019/1822 | 3.536,00 | 20/09/2017 | 3.200,00 | 3.536,00 | 20/09/2017 | 20/09/2017 | 20/09/2017 | | | RP | 02 | Aquisição de bens e serviços | 20/09/2017 | 10.347,67 | 10.347,67 | | | | | | |
| 666 (03/2019) | 5552000-1 | 51088547 | 2019/2053 | 1.678,65 | 20/09/2017 | 6.395,40 | 7.226,80 | 20/09/2017 | 20/09/2017 | 20/09/2017 | | | RP | 02 | Aquisição de bens e serviços | 20/09/2017 | 19.434,00 | 19.434,00 | | | | | | |
| 668 (7/2019) | 03222000-0 | 51053899 | 2019/2135 | 6.024,80 | 20/09/2017 | 11.524,66 | 11.524,66 | 20/09/2017 | 20/09/2017 | 20/09/2017 | | | RP | 02 | Aquisição de bens e serviços | 20/09/2017 | 1.678,25 | 1.678,25 | | | | | | |
| 669 (7/2019) | 5552000-0 | 51048256 | 2019/2335 | 20,76 | 20/09/2017 | 97.708,90 | 86.468,05 | 20/09/2017 | 20/09/2017 | 20/09/2017 | | | RP | 02 | Aquisição de bens e serviços | 20/09/2017 | 6.034,88 | 6.034,88 | | | | | | |
| 671 (09/2019) | 7130000-1 | 51033310 | 2019/2937 | 1.969,00 | 20/09/2017 | 1.600,00 | 1.600,00 | 20/09/2017 | 20/09/2017 | 20/09/2017 | | | RP | 02 | Aquisição de bens e serviços | 20/09/2017 | 20.726,07 | 20.726,07 | | | | | | |
| 673 (7/2019) | 45232000-1 | 51032657 | 2019/2962 | 143.155,35 | 20/09/2017 | 135.784,71 | 163.511,80 | 20/09/2017 | 20/09/2017 | 20/09/2017 | | | RP | 02 | Aquisição de bens e serviços | 20/09/2017 | 1.171,20 | 1.171,20 | | | | | | |
| 677 (06/2019) | 6511000-8 | 51048421 | 2019/2723 | 3,79 | 20/09/2017 | 6.695,25 | 7.694,61 | 20/09/2017 | 20/09/2017 | 20/09/2017 | | | RP | 06 | Aquisição de bens de capital | 20/09/2017 | 143.155,35 | 143.155,35 | | | | | | |
| 681 (06/2019) | 45430000-0 | 51048548 | 2019/2955 | 45,32 | 20/09/2017 | 42.769,63 | 45.335,81 | 20/09/2017 | 20/09/2017 | 20/09/2017 | | | RP | 06 | Aquisição de bens de capital | 20/09/2017 | 3.759,88 | 3.759,88 | | | | | | |
| 684 (06/2019) | 71350000-0 | 51123299 | 2019/2956 | 11.009,50 | 20/09/2017 | 8.550,00 | 8.550,00 | 20/09/2017 | 20/09/2017 | 20/09/2017 | | | RP | 06 | Aquisição de bens de capital | 20/09/2017 | 45.335,81 | 45.335,81 | | | | | | |
| 685 (10/2019) | 96400000-0 | 51056265 | 2019/2957 | 44.176,66 | 20/09/2017 | 35.516,00 | 44.176,66 | 20/09/2017 | 20/09/2017 | 20/09/2017 | | | RP | 02 | Aquisição de bens e serviços | 20/09/2017 | 11.009,50 | 11.009,50 | | | | | | |
| 686 (10/2019) | 72600000-0 | 51031827 | 2019/2958 | 18,07 | 20/09/2017 | 14.648,73 | 18.071,94 | 20/09/2017 | 20/09/2017 | 20/09/2017 | | | RP | 02 | Aquisição de bens e serviços | 20/09/2017 | 44.007,54 | 44.007,54 | | | | | | |
| 687 (07/19) | 96590000-0 | 51021005 | 2009/37 | 13.329,99 | 20/09/2017 | 10.830,00 | 13.329,99 | 20/09/2017 | 20/09/2017 | 20/09/2017 | | | RP | 02 | Aquisição de bens e serviços | 20/09/2017 | 1.110,98 | 1.110,98 | | | | | | |
| 688 (07/19) | 96590000-0 | 51051416 | 2009/37 | 6.828,00 | 20/09/2017 | 5.535,35 | 6.838,00 | 20/09/2017 | 20/09/2017 | 20/09/2017 | | | RP | 02 | Aquisição de bens e serviços | 20/09/2017 | 6.838,00 | 6.838,00 | | | | | | |
| 689 (10/2019) | 91590000-0 | 51048150 | 2020/45 | 11.953,00 | 20/09/2017 | 9.100,00 | 11.953,00 | 20/09/2017 | 20/09/2017 | 20/09/2017 | | | RP | 02 | Aquisição de bens e serviços | 20/09/2017 | 11.953,00 | 11.953,00 | | | | | | |
| 690 (05/2019) | 45232000-2 | 51403010 | 2020/46 | 34.226,00 | 20/09/2017 | 32.308,00 | 34.226,00 | 20/09/2017 | 20/09/2017 | 20/09/2017 | | | RP | 02 | Aquisição de bens de capital | 20/09/2017 | 6.838,00 | 6.838,00 | | | | | | |
| 691 (09/2019) | 45240000-1 | 51069138 | 2020/47 | 150.117,59 | 20/09/2017 | 141.167,25 | 150.117,59 | 20/09/2017 | 20/09/2017 | 20/09/2017 | | | RP | 02 | Aquisição de bens de capital | 20/09/2017 | 38.431,63 | 38.431,63 | | | | | | |
| 693 (11/19) | 30633000-0 | 51063334 | 2020/106 | 35,46 | 20/09/2017 | 28.835,51 | 35,46 | 20/09/2017 | 20/09/2017 | 20/09/2017 | | | RP | 02 | Aquisição de bens e serviços | 20/09/2017 | 35,467,68 | 35,467,68 | | | | | | |
| 694 (11/19) | 30633000-0 | 51063334 | 2020/107 | 1.438,00 | 20/09/2017 | 1.438,00 | 1.438,00 | 20/09/2017 | 20/09/2017 | 20/09/2017 | | | RP | 011 | Remuneração Certidão e | 20/09/2017 | 1.438,00 | 1.438,00 | | | | | | |
| 695 (04/2020) | 79950000-8 | 51062867 | 2020/130 | 13.694,60 | 20/09/2017 | 16.260,00 | 13.694,60 | 20/09/2017 | 20/09/2017 | 20/09/2017 | | | RP | 06 | Aquisição de bens de capital | 20/09/2017 | 19.999,60 | 19.999,60 | | | | | | |
| 698 (04/2020) | 24000000-0 | 51401822 | 2020/143 | 7.336,55 | 20/09/2017 | 7.336,55 | 7.336,55 | 20/09/2017 | 20/09/2017 | 20/09/2017 | | | RP | 06 | Aquisição de bens de capital | 20/09/2017 | 19.999,60 | 19.999,60 | | | | | | |
| 699 (10/2019) | 96470000-2 | 51048704 | 2020/164 | 16.522,75 | 20/09/2017 | 15.387,50 | 16.522,75 | 20/09/2017 | 20/09/2017 | 20/09/2017 | | | RP | 02 | Aquisição de bens e serviços | 20/09/2017 | 1.255,70 | 1.255,70 | | | | | | |
| 700 (10/2019) | 66510000-8 | 51069421 | 2020/165 | 59.026,99 | 20/09/2017 | 118.173,81 | 118.173,81 | 20/09/2017 | 20/09/2017 | 20/09/2017 | | | RP | 013 | Seguradora Social | 20/09/2017 | 38.026,99 | 38.026,99 | | | | | | |
| 701 (10/2019) | 66510000-0 | 51069421 | 2020/165 | 71,87 | 20/09/2017 | 8.100,00 | 8.100,00 | 20/09/2017 | 20/09/2017 | 20/09/2017 | | | RP | 02 | Aquisição de bens e serviços | 20/09/2017 | 32.411,35 | 32.411,35 | | | | | | |
| 702 (08/2020) | 96378000-7 | 51173291 | 2020/191 | 8.106,00 | 20/09/2017 | 8.106,00 | 8.106,00 | 20/09/2017 | 20/09/2017 | 20/09/2017 | | | RP | 02 | Aquisição de bens e serviços | 20/09 | | | | | | | | |

Euros

| NÚMERO DE CONTRATO | CNPJ | NIF Fornecedor | Número de Compras | Valor do Contrato | Data de celebração | Contrato | | | | Visto do TC | | | Classificações Orçamentais | | | | Pagamentos acumulados até [M-1] | Pagamentos previstos até Final do ano [M] | Pagamentos previstos para anos futuros | | |
|--------------------|---------------------|----------------|-------------------|-------------------|--------------------|------------|----------------------|------------------------------|------------------------------|------------------------------|------------|------------|----------------------------|-----------------------|------------|-------|---------------------------------|---|--|----------------|---------|
| | | | | | | Preço Base | Preço Contratual [T] | Data de conclusão (revisita) | Data de conclusão (revisita) | Data de conclusão (revisita) | Rubrica | Descrição | Data do primeiro pagamento | Pagamentos no ano [M] | [M-2] | [M-3] | | | [M-4] | Anos seguintes | |
| | | | | | | | | | | | | | | | | | | | | | Com IVA |
| 789 (11/2020) | 5000000-5-51481322 | | 2020/1130 | 3.433,36 | 2020/07/01 | 2.756,00 | 2020/07/21 | 2020/07/21 | 06 | | 2020/07/21 | 2020/07/21 | 2020/07/21 | 2020/07/21 | 3.433,08 | | | | | | |
| 791 (11/2020) | 4410000-4-50032657 | | 2020/1042 | 12.413,73 | 2020/07/01 | 11.119,50 | 2020/12/31 | 2020/07/21 | 06 | | 2020/07/21 | 2020/07/21 | 2020/07/21 | 2020/07/21 | 12.413,73 | | | | | | |
| 792 (15/2020) | 4800000-9-50532466 | | 2020/1079 | 1.364,99 | 2020/07/01 | 1.109,59 | 2023/08/29 | 2023/08/29 | 06 | | 2023/08/29 | 2023/08/29 | 2023/08/29 | 2023/08/29 | 1.364,80 | | | | | | |
| 793 (11/2020) | 7120000-0-25488714 | | 2020/1187 | 10.000,00 | 2020/07/01 | 8.130,05 | 2020/12/31 | 2020/07/21 | 06 | | 2020/07/21 | 2020/07/21 | 2020/07/21 | 2020/07/21 | 5.000,00 | | | | | | |
| 794 (02/2020) | 1660000-1-50527190 | | 2020/1186 | 1.514,20 | 2020/07/06 | 1.340,00 | 2020/07/13 | 2020/07/13 | 06 | | 2020/07/13 | 2020/07/13 | 2020/07/13 | 2020/07/13 | 1.514,20 | | | | | | |
| 795 (12/2020) | 5010000-5-50029546 | | 2020/1107 | 3.564,15 | 2020/07/06 | 2.846,89 | 2020/09/08 | 2020/09/08 | 06 | | 2020/09/08 | 2020/09/08 | 2020/09/08 | 2020/09/08 | 3.564,13 | | | | | | |
| 796 (11/2020) | 3919000-9-50083553 | | 2020/1108 | 2.020,50 | 2020/07/06 | 1.642,49 | 2020/08/06 | 2020/08/06 | 06 | | 2020/08/06 | 2020/08/06 | 2020/08/06 | 2020/08/06 | 2.020,50 | | | | | | |
| 797 (12/2020) | 7115000-6-51013490 | | 2020/1109 | 2.676,48 | 2020/09/01 | 2.176,40 | 2020/12/31 | 2020/12/31 | 06 | | 2020/12/31 | 2020/12/31 | 2020/12/31 | 2020/12/31 | 2.676,48 | | | | | | |
| 798 (13/2020) | 4450000-2-50682974 | | 2020/1111 | 246,30 | 2020/07/06 | 200,00 | 2020/09/08 | 2020/09/08 | 06 | | 2020/09/08 | 2020/09/08 | 2020/09/08 | 2020/09/08 | 246,00 | | | | | | |
| 799 (11/2020) | 0932000-1-51481322 | | 2020/1112 | 2.661,40 | 2020/07/06 | 2.180,40 | 2020/07/27 | 2020/07/27 | 06 | | 2020/07/27 | 2020/07/27 | 2020/07/27 | 2020/07/27 | 2.661,40 | | | | | | |
| 800 (13/2020) | 5919000-9-51513822 | | 2020/1122 | 3.345,40 | 2020/07/06 | 2.720,40 | 2020/09/30 | 2020/09/30 | 06 | | 2020/09/30 | 2020/09/30 | 2020/09/30 | 2020/09/30 | 3.345,40 | | | | | | |
| 801 (02/2020) | 4416000-5-50107566 | | 2020/1124 | 8.545,43 | 2020/07/13 | 6.947,50 | 2020/07/23 | 2020/07/23 | 06 | | 2020/07/23 | 2020/07/23 | 2020/07/23 | 2020/07/23 | 8.537,17 | | | | | | |
| 802 (03/2020) | 5000000-5-50059819 | | 2020/1152 | 12.300,00 | 2020/07/20 | 10.600,00 | 2020/12/31 | 2020/12/31 | 06 | | 2020/12/31 | 2020/12/31 | 2020/12/31 | 2020/12/31 | 5.125,67 | | | | | | |
| 803 (13/2020) | 5151000-3-50453613 | | 2020/1154 | 849,70 | 2020/07/20 | 690,00 | 2020/07/31 | 2020/07/31 | 06 | | 2020/07/31 | 2020/07/31 | 2020/07/31 | 2020/07/31 | 848,70 | | | | | | |
| 804 (08/2020) | 0916000-5-50468200 | | 2020/1156 | 18.046,56 | 2020/07/20 | 14.673,00 | 2020/11/30 | 2020/11/30 | 06 | | 2020/11/30 | 2020/11/30 | 2020/11/30 | 2020/11/30 | 13.122,33 | | | | | | |
| 805 (07/2020) | 3462100-3-50465707 | | 2020/1156 | 2.952,00 | 2020/07/20 | 2.400,00 | 2020/11/30 | 2020/11/30 | 06 | | 2020/11/30 | 2020/11/30 | 2020/11/30 | 2020/11/30 | 2.952,00 | | | | | | |
| 806 (13/2020) | 0916000-9-51517039 | | 2020/1200 | 166.729,14 | 2020/07/27 | 146.729,14 | 2020/12/31 | 2020/12/31 | 06 | | 2020/12/31 | 2020/12/31 | 2020/12/31 | 2020/12/31 | 166.729,14 | | | | | | |
| 807 (11/2020) | 6523250-0-50456551 | | 2020/1206 | 179.511,63 | 2020/07/27 | 159.511,63 | 2020/12/31 | 2020/12/31 | 06 | | 2020/12/31 | 2020/12/31 | 2020/12/31 | 2020/12/31 | 179.511,63 | | | | | | |
| 808 (13/2020) | 6523250-0-50456551 | | 2020/1207 | 213.215,30 | 2020/08/03 | 189.235,30 | 2020/12/31 | 2020/12/31 | 06 | | 2020/12/31 | 2020/12/31 | 2020/12/31 | 2020/12/31 | 213.215,30 | | | | | | |
| 809 (13/2020) | 4523000-9-50456551 | | 2020/1208 | 141.970,35 | 2020/08/03 | 123.511,29 | 2020/12/31 | 2020/12/31 | 06 | | 2020/12/31 | 2020/12/31 | 2020/12/31 | 2020/12/31 | 141.970,35 | | | | | | |
| 810 (12/2020) | 9430000-6-50652658 | | 2020/1206 | 19.327,00 | 2020/08/03 | 14.500,00 | 2020/12/31 | 2020/12/31 | 06 | | 2020/12/31 | 2020/12/31 | 2020/12/31 | 2020/12/31 | 19.327,00 | | | | | | |
| 811 (11/2020) | 34952300-0-50744888 | | 2020/1210 | 7.232,00 | 2020/08/03 | 14.700,00 | 2020/12/31 | 2020/12/31 | 06 | | 2020/12/31 | 2020/12/31 | 2020/12/31 | 2020/12/31 | 7.232,00 | | | | | | |
| 812 (11/2020) | 34952300-0-50744888 | | 2020/1211 | 3.500,46 | 2020/07/27 | 2.845,91 | 2020/09/05 | 2020/09/05 | 06 | | 2020/09/05 | 2020/09/05 | 2020/09/05 | 2020/09/05 | 3.500,46 | | | | | | |
| 813 (13/2020) | 4650000-6-50982974 | | 2020/1215 | 6.667,00 | 2020/07/27 | 6.450,00 | 2020/08/26 | 2020/08/26 | 06 | | 2020/08/26 | 2020/08/26 | 2020/08/26 | 2020/08/26 | 6.667,00 | | | | | | |
| 814 (13/2020) | 7110000-4-19717399 | | 2020/1220 | 5.592,52 | 2020/07/27 | 5.292,52 | 2020/11/26 | 2020/11/26 | 06 | | 2020/11/26 | 2020/11/26 | 2020/11/26 | 2020/11/26 | 5.592,52 | | | | | | |
| 815 (13/2020) | 5050000-3-50453613 | | 2020/1222 | 910,20 | 2020/07/27 | 740,00 | 2020/09/03 | 2020/09/03 | 06 | | 2020/09/03 | 2020/09/03 | 2020/09/03 | 2020/09/03 | 910,20 | | | | | | |
| 816 (11/2020) | 4416000-9-50532466 | | 2020/1222 | 3.461,47 | 2020/07/27 | 2.814,40 | 2020/09/25 | 2020/09/25 | 06 | | 2020/09/25 | 2020/09/25 | 2020/09/25 | 2020/09/25 | 3.461,47 | | | | | | |
| 817 (02/2020) | 79550000-9-99980300 | | 2020/1224 | 21.894,00 | 2020/08/03 | 17.800,00 | 2020/12/31 | 2020/12/31 | 06 | | 2020/12/31 | 2020/12/31 | 2020/12/31 | 2020/12/31 | 21.894,00 | | | | | | |
| 818 (10/2020) | 4121210-0-51481322 | | 2020/1259 | 3.546,44 | 2020/08/03 | 2.892,56 | 2020/08/24 | 2020/08/24 | 06 | | 2020/08/24 | 2020/08/24 | 2020/08/24 | 2020/08/24 | 3.546,44 | | | | | | |
| 821 (14/2020) | 4451000-5-50812463 | | 2020/1360 | 881,65 | 2020/07/27 | 716,73 | 2020/09/07 | 2020/09/07 | 06 | | 2020/09/07 | 2020/09/07 | 2020/09/07 | 2020/09/07 | 881,65 | | | | | | |
| 822 (14/2020) | 710000-6-50946475 | | 2020/1361 | 106.629,00 | 2020/08/03 | 94.932,15 | 2020/12/31 | 2020/12/31 | 06 | | 2020/12/31 | 2020/12/31 | 2020/12/31 | 2020/12/31 | 106.629,00 | | | | | | |
| 823 (14/2020) | 7920000-4-50444315 | | 2020/1374 | 895,70 | 2020/08/03 | 848,00 | 2020/08/02 | 2020/08/02 | 06 | | 2020/08/02 | 2020/08/02 | 2020/08/02 | 2020/08/02 | 895,70 | | | | | | |
| 824 (14/20) | 3983000-9-51331670 | | 2020/1375 | 704,16 | 2020/08/03 | 572,49 | 2020/08/02 | 2020/08/02 | 06 | | 2020/08/02 | 2020/08/02 | 2020/08/02 | 2020/08/02 | 704,16 | | | | | | |
| 825 (13/2020) | 4523000-6-51331822 | | 2020/1384 | 2.853,60 | 2020/08/03 | 2.320,40 | 2020/08/28 | 2020/08/28 | 06 | | 2020/08/28 | 2020/08/28 | 2020/08/28 | 2020/08/28 | 2.853,60 | | | | | | |
| 826 (15/2020) | 9200000-1-50153825 | | 2020/1399 | 6.150,00 | 2020/08/03 | 5.000,00 | 2020/08/09 | 2020/08/09 | 06 | | 2020/08/09 | 2020/08/09 | 2020/08/09 | 2020/08/09 | 6.150,00 | | | | | | |
| 827 (06/2020) | 4515000-6-50214635 | | 2020/1459 | 46.325,49 | 2020/09/01 | 46.335,85 | 2020/12/31 | 2020/12/31 | 06 | | 2020/12/31 | 2020/12/31 | 2020/12/31 | 2020/12/31 | 46.335,85 | | | | | | |
| 828 (14/2020) | 4515000-6-50214635 | | 2020/1391 | 205.524,49 | 2020/09/01 | 193.891,02 | 2020/12/31 | 2020/12/31 | 06 | | 2020/12/31 | 2020/12/31 | 2020/12/31 | 2020/12/31 | 205.524,49 | | | | | | |
| 829 (14/2020) | 34922300-0-50744888 | | 2020/1314 | 20.113,50 | 2020/08/01 | 20.113,50 | 2020/11/20 | 2020/11/20 | 06 | | 2020/11/20 | 2020/11/20 | 2020/11/20 | 2020/11/20 | 20.113,50 | | | | | | |
| 830 (14/2020) | 9430000-6-51067051 | | 2020/1315 | 14.089,65 | 2020/08/01 | 11.455,00 | 2020/12/31 | 2020/12/31 | 06 | | 2020/12/31 | 2020/12/31 | 2020/12/31 | 2020/12/31 | 14.089,65 | | | | | | |
| 831 (14/2020) | 4515000-6-50083553 | | 2020/1315 | 3.486,34 | 2020/08/21 | 3.486,34 | 2020/10/15 | 2020/10/15 | 06 | | 2020/10/15 | 2020/10/15 | 2020/10/15 | 2020/10/15 | 3.486,34 | | | | | | |
| 832 (13/2020) | 3970000-2-50513560 | | 2020/1326 | 6.920,59 | 2020/08/11 | 5.626,49 | 2020/09/23 | 2020/09/23 | 06 | | 2020/09/23 | 2020/09/23 | 2020/09/23 | 2020/09/23 | 6.920,59 | | | | | | |
| 833 (15/2020) | 4416000-9-50532466 | | 2020/1337 | 739,00 | 2020/08/21 | 600,00 | 2020/10/23 | 2020/10/23 | 06 | | 2020/10/23 | 2020/10/23 | 2020/10/23 | 2020/10/23 | 739,00 | | | | | | |
| 834 (16/2020) | 5080000-5-31381752 | | 2020/1337 | 3.669,00 | 2020/08/21 | 3.060,00 | 2020/10/23 | 2020/10/23 | 06 | | 2020/10/23 | 2020/10/23 | 2020/10/23 | 2020/10/23 | 3.669,00 | | | | | | |
| 835 (16/2020) | 7131000-4-50563406 | | 2020/1338 | 10.454,00 | 2020/12/20 | 8.500,00 | 2020/12/20 | 2020/12/20 | 06 | | 2020/12/20 | 2020/12/20 | 2020/12/20 | 2020/12/20 | 10.454,00 | | | | | | |
| 836 (17/2020) | 5520000-1-51062406 | | 2020/1341 | 1.049,40 | 2020/08/09 | 1.049,40 | 2020/08/09 | 2020/08/09 | 06 | | 2020/08/09 | 2020/08/09 | 2020/08/09 | 2020/08/09 | 1.049,40 | | | | | | |
| 837 (17/2020) | 5520000-1-51062406 | | 2020/1345 | 1.525,50 | 2020/08/07 | 1.399,00 | 2020/08/07 | 2020/08/07 | 06 | | 2020/08/07 | 2020/08/07 | 2020/08/07 | 2020/08/07 | 1.525,50 | | | | | | |
| 838 (15/2020) | | | | | | | | | | | | | | | | | | | | | |

Período : Visualizar Contas s/ Mov. ? N Acumuladas : S

(Periodicidade Mensal / Período Mensal Após Aproramento

Erros

| NÚMERO DE CONTRATO | CPV | NIF Fornecedor | Número de Compromisso | Valor do Compromisso | Data de celebração | Concreto | | Visto do TC | | Classificações Orçamentais | | Data do primeiro pagamento | Pagamentos no ano [0] | Pagamentos previstos até final do ano [6] | Pagamentos acumulados até [7] | Pagamentos previstos para anos futuros | | | | | | |
|--------------------|-----------|----------------|-----------------------|----------------------|--------------------|------------|----------------------|-------------|------------|----------------------------|------------------------------|----------------------------|-----------------------|---|-------------------------------|--|-------|-------|-------|-------|----------------|------|
| | | | | | | Preço Base | Preço Contratual (1) | Com IVA | Sem IVA | Grupo de Fonte Finance. | Subcategoria | | | | | Descrição | [M+1] | [M+2] | [M+3] | [M+4] | Anos seguintes | |
| | [1] | [2] | [3] | [4] | [5] | [6] | [7] | [8] | [9] | [10] | [11] | [12] | [13] | [14] | [15] | [16] | [17] | [18] | [19] | [20] | [21] | [22] |
| 918 (230/2020) | 7100000-8 | 50528625 | 2020/2055 | 9.562,00 | 2020/12/21 | 40.500,00 | 49.815,00 | 40.500,00 | 2021/03/05 | 02 | Aquisição de bens e serviços | 2021/03/05 | | | | | | | | | | |
| 919 (232/2020) | 7100000-8 | 50528625 | 2020/2060 | 1.845,00 | 2020/12/21 | 7.500,00 | 9.255,00 | 7.500,00 | 2021/02/03 | 02 | Aquisição de bens e serviços | 2021/03/09 | | | | | | | | | | |
| 920 (242/2020) | 7130000-1 | 50528625 | 2020/2074 | 584,00 | 2020/12/21 | 4.000,00 | 4.524,00 | 4.000,00 | 2021/02/21 | 02 | Aquisição de bens e serviços | 2021/03/11 | | | | | | | | | | |
| 926 (243/2020) | 33T-208-3 | 50513160 | 2020/2103 | 3.444,00 | 2020/12/21 | 2.800,00 | 3.444,00 | 2.800,00 | 2020/12/21 | 06 | Aquisição de bens de capital | 2021/03/11 | 3.444,00 | | | | | | | | | |
| 927 (940C) | 9606000-6 | 50530334 | 2020/2105 | 25.504,59 | 2020/12/21 | 25.504,59 | 25.504,59 | 25.504,59 | 2020/12/21 | 06 | Famílias | 2021/03/11 | 25.504,59 | | | | | | | | | |
| 928 (247/2020) | 9606000-6 | 51328169 | 2020/2105 | 15.104,15 | 2020/12/21 | 13.565,50 | 15.104,15 | 13.565,50 | 2020/12/21 | 06 | Aquisição de bens e serviços | 2021/03/16 | 29.304,99 | | | | | | | | | |
| 929 (245/2020) | 5080000-3 | 21301832 | 2020/2110 | 3.650,00 | 2020/12/28 | 3.000,00 | 3.650,00 | 3.000,00 | 2020/12/31 | 06 | Aquisição de bens de capital | 2021/03/16 | 15.104,15 | | | | | | | | | |
| 930 (0135/2020) | 4523000-8 | 515165706 | 2020/2157 | 1.354,99 | 2020/12/28 | 1.278,30 | 1.354,99 | 1.278,30 | 2020/12/31 | 06 | Aquisição de bens de capital | 2021/03/16 | | | | | | | | | | |

(Handwritten signatures and initials in blue ink)

Período : Visualizar Contas s/ Mov. ? S

(Periodicidade Mensal / Período Mensal Após Apuramento
dos Resultados)

Euros

| Designação | Passivo | | Intervalos de Antiguidade da dívida vencida (em dias) (C) | | | | Exceções [D] | Pagamentos em atraso [E] = [2+3+4] - [D] | Total dívida por natureza da despesa | | |
|---|--------------------|--------------------------|---|-----------------|------------------|-----------------|-----------------|--|--------------------------------------|--------------------------------|-------------------------|
| | Curto prazo [A] | Médio/Longo prazo [B] | <90 [1] | [90-180] [2] | [180-365] [3] | >365 [4] | | | Curto prazo [F] = [A] + [C] | Médio/longo prazo [G] = [B] | SOMA [H] = [F] + [G] |
| Despesas correntes | 268.756,17 | | 668,07 | | 2.079,81 | 4.159,62 | 6.239,43 | 268.756,17 | | 268.756,17 | |
| Despesas de pessoal | 59.394,38 | | 414,69 | | | | | 59.394,38 | | 59.394,38 | |
| Remunerações certas e permanentes | 58.137,62 | | 414,69 | | | | | 58.552,31 | | 58.552,31 | |
| Abonos variáveis ou eventuais | 842,07 | | | | | | | 842,07 | | 842,07 | |
| SS - Encargos com saúde | | | | | | | | | | | |
| ADSE e outros da AP | | | | | | | | | | | |
| Outros sectores fora da AP | | | | | | | | | | | |
| SS - Contribuições de segurança social | 71.913,48 | | | | | | | 71.913,48 | | 71.913,48 | |
| CCA | | | | | | | | | | | |
| Segurança social - Regime geral | | | | | | | | | | | |
| Outras | 39.953,56 | | | | | | | 39.953,56 | | 39.953,56 | |
| SS - Outras | 31.959,92 | | | | | | | 31.959,92 | | 31.959,92 | |
| SS - Outras | | | | | | | | | | | |
| Aquisições de bens e serviços | 137.448,31 | | 253,38 | | 2.079,81 | 4.159,62 | 6.239,43 | 137.448,31 | | 137.448,31 | |
| Aquisições de bens e serviços | 137.448,31 | | 253,38 | | 2.079,81 | 4.159,62 | 6.239,43 | 137.448,31 | | 137.448,31 | |
| Juros e outros encargos | | | | | | | | | | | |
| Juros e outros encargos | | | | | | | | | | | |
| Transferências correntes | | | | | | | | | | | |
| Administrações públicas | | | | | | | | | | | |
| Outras transferências correntes | | | | | | | | | | | |
| Subsídios | | | | | | | | | | | |
| Subsídios | | | | | | | | | | | |
| Outras despesas correntes | | | | | | | | | | | |
| Outras despesas correntes | | | | | | | | | | | |
| Despesas de capital | | | | | | | | | | | |
| Aquisições de bens de capital | 227.150,68 | | | | | | | 227.150,68 | | 227.150,68 | |
| Aquisições de bens de capital | 227.150,68 | | | | | | | 227.150,68 | | 227.150,68 | |
| Aquisições de bens de capital | 227.150,68 | | | | | | | 227.150,68 | | 227.150,68 | |
| Transferências de capital | | | | | | | | | | | |
| Administrações Públicas | | | | | | | | | | | |
| Outras transferências de capital | | | | | | | | | | | |
| Aquisição de ativos financeiros | | | | | | | | | | | |
| Aquisição de ativos financeiros | | | | | | | | | | | |
| Reembolsos de passivos financeiros | | | | | | | | | | | |
| Reembolsos de passivos financeiros | | | | | | | | | | | |
| Outras despesas de capital | | | | | | | | | | | |
| Outras despesas de capital | | | | | | | | | | | |
| Total : | 495.906,85 | 488.999,35 | 668,07 | | 2.079,81 | 4.159,62 | 6.239,43 | 495.906,85 | | 495.906,85 | |

Dívida a Fornecedores em 31/12/2020

| Designação | Valor |
|--|-------------|
| A Tradição - Pastelaria ,Padaria e Pizaria,Unipessoal,Lda. | 171,60 € |
| ADIB - Associação Dinamizadora dos Interesses de Basto | 221,40 € |
| Afaplan - Planeamento e Gestão de Projectos, S.A. | 196,80 € |
| Agridraulica - Unipessoal, Lda. | 142,00 € |
| AGRIFER - Equipamentos Agrícolas e Industriais, Lda. | 31,87 € |
| Agriribeiro - Agricultura e Pecuária | 341,81 € |
| Ambiágua, Gestão de Equipamentos de Águas, S.A. | 615,00 € |
| Amontiv-Lda. | 246,00 € |
| António Camilo Pimenta Vieira | 98,50 € |
| António Vitorino Pereira de Campos e Irmão, Lda. | 537,26 € |
| Arcada Nova - Comunicação, Marketing e Publicidade, S.A. | 184,50 € |
| Armando Carvalho Vilela, Lda | 1 421,24 € |
| Asterisco Versátil, Lda. | 10 956,01 € |
| Basdroga - Drogaria, Lda. | 28,01 € |
| Bauhutte, Unipessoal, Lda. | 6 239,43 € |
| Bernardino Duarte M. Machado Uni. Lda. | 142,50 € |
| Blu, S.A. | 220,66 € |
| Bobinarmil Rebobinagens de Armil, Lda. | 1 574,40 € |
| Bragmaia, Sociedade de Transformação de Ferro, Lda. | 6 290,03 € |
| CABASTO | 266,70 € |
| Camp - Madeiras E Paletes, Unipessoal, Lda. | 437,51 € |
| Cantinho Das Letras, Unip Lda. | 50,43 € |
| Cinor, S.a. Centro de Inspeções do Norte | 47,15 € |
| Costa Alves & Barbosa, Lda. | 459,92 € |
| CTT - Correios de Portugal, S.A. | 4 392,69 € |
| Decorbasto de António Joaquim Merêncio Teixeira | 269,75 € |
| Edp Comercial - Comercialização de Energia, S.A. | 43 088,47 € |
| Edp Distribuição - Energia, S.A. | 779,82 € |
| Electro Minho, Lda. | 99 618,80 € |
| Elitubos 2 - Elísio Magalhães Unipessoal, Lda. | 108,29 € |
| Empresa Diário do Minho, Lda. | 184,50 € |
| Estuques Fechas, Lda. | 5,22 € |
| Fortunato & Paulo - Engenharia, Lda. | 12 669,00 € |
| Fundação António Joaquim Gomes da Cunha | 863,64 € |
| Galp Power, S.A. | 13 325,72 € |
| Gaspe Combustíveis, Lda. | 12 656,86 € |
| Granicavez - Industria de Granito, Lda. | 7 838,53 € |
| Grupo Almedina - Joaquim Machado, S.A. | 380,17 € |
| Hélder Gonçalves de Miranda | 3 750,39 € |

| Designação | Valor |
|--|---------------------|
| Helpphone Tecnologias de Comunicação, S.A. | 47,89 € |
| Humberto Poças, S.A. | 872,40 € |
| IMT - Instituto da Mobilidade e Dos Transportes, I.p. | 400,00 € |
| Industria T Miranda Unipessoal, Lda. | 233,70 € |
| Isbn Agência Nacional | 18,45 € |
| José Andrade David Pereira, Lda. | 21 448,31 € |
| Konica Minolta | 1 456,11 € |
| LPQ - Laboratório Pro-Qualidade, Lda. | 586,10 € |
| Luxarco-Com. de Mat. Eléctrico Unip, Lda. | 117,77 € |
| M. Couto Alves | 1 927,62 € |
| M. Peças de Manuel Fernando C. Magalhães Unipessoal, Lda. | 120,23 € |
| Maria Teresa Alves Barros | 80,00 € |
| Meo - Serviços de Comunicações e Multimédia, S.A. | 1 358,70 € |
| Mundinox - Fabrico de Equipamentos Hoteleiros, Lda. | 2 064,43 € |
| Oficinas de S. José - Instituição Particular de Solidariedade Social | 615,00 € |
| Otis Elevadores, Lda. | 1 339,47 € |
| Paulo Correia Lavandaria Unipessoal, Lda. | 105,25 € |
| Prova de Poder - Comércio de Combustíveis, Lda. | 302,40 € |
| Proworld - Sistemas de Segurança, Lda. | 3 234,28 € |
| Resinorte- Valorização e Tratamento de Resíduos Sólidos, S.A. | 18 394,18 € |
| Ricardo André Pacheco Teixeira | 2 985,22 € |
| Rodoviária D Entre Douro E Minho, S.A. | 19 602,14 € |
| Rri - Gestão de Resíduos | 9 311,12 € |
| Sab - Associação de Nadadores Salvadores | 4 093,64 € |
| Sambiental- Limpeza de Saneamento, Lda. | 693,96 € |
| Seguradoras Unidas, S.A. | 4 649,48 € |
| Sepri - Medicina no Trabalho, Lda. | 762,50 € |
| Sercolor Publicidade de Sérgio Vidrigo - Atelier de Publicidade Unip. Lda. | 999,99 € |
| Sibs - Fps | 46,46 € |
| Sociedade Meninos da Faísca | 253,38 € |
| Socorpena - Engenharia e Construção, S.A. | 82 570,94 € |
| Tipografia Tiparte - José Augusto Baptista de Oliveira | 1 808,10 € |
| Triu - Técnicas de Resíduos Industriais e Urbanos, S.A. | 1 574,40 € |
| Vitaminspring Unipessoal Lda. | 1 018,73 € |
| Total | 415 944,93 € |

Relação nominal de responsáveis pela execução financeira e/ou orçamental no período de relato

Município de Cabeceiras de Basto

Período de relato: 01-01-2020 a 31-12-2020

| Nome | Órgão / Cargo | Período de responsabilidade a) | Morada b) |
|--|---------------------------|--|--|
| Francisco Luís Teixeira Alves | Presidente | 01-01-2020 a 31-12-2020 | Rua da Seara - 4860-236 Outeiro |
| Mário Machado Pinto de Oliveira | Vice Presidente | 01-01-2020 a 31-12-2020 | Rua da Senra - 4860-320 Cabeceiras de Basto |
| Jorge Agostinho Borges Machado | Vereador | 01-01-2020 a 24-07-2020 11-09-2020 a 31-12-2020 | Rua Dr. Francisco Botelho, N.º 1004 - 4860-501 Cabeceiras de Basto |
| Hélder Emanuel Teixeira Vaz | Vereador | 01-01-2020 a 24-07-2020 11-09-2020 a 31-12-2020 | Portela de Alvite - 4860-026 Alvite |
| Carla Amélia de Magalhães Lousada | Vereadora a Tempo Inteiro | 01-01-2020 a 23-10-2020 27-11-2020 a 31-12-2020 | Avenida Capitão Elísio de Azevedo - 4860-041 Arco de Baúlhe |
| Laura Patrícia de Sousa Monteiro Magalhães | Vereadora | 01-01-2020 14-02-2020 a 28-02-2020 27-03-2020 a 21-08-2020 25-09-2020 a 23-10-2020 | Rua da Torre - 4860 - 298 Pedraça |
| Pedro Jorge Pereira de Sousa | Vereador a Tempo Inteiro | 01-01-2020 a 31-12-2020 | Rua Escultor António Pacheco n.º 42 - 4860-503 Cabeceiras de Basto |
| António Carlos Queirós Barroso de Carvalho | Vereador | 24-01-2020 13-03-2020 11-09-2020 13-11-2020 a 31-12-2020 | Travessa do Carvalhal - 4860-064 Arco de Baúlhe |
| Ana Paula Martins do Rego | Vereadora | 28-08-2020 | Rua da Portela da Milha - 4860-155 Cavez |
| Marco Filipe Vieira Gomes | Vereador | 21-08-2020 25-09-2020 | Rua Antunes Basto - 4860-363 Cabeceiras de Basto |
| Alfredo Magalhães da Silva | Vereador | 13-11-2020 | Rua do Esturrado - 4860-160 Cavez |

a) No caso de se verificarem alterações de responsáveis durante o período de relato, deverá indicar-se o período em que exerceram funções

b) Morada completa e atualizada, incluindo código postal

Responsáveis pelas demonstrações financeiras - SNCAP

Município de Cabeceiras de Basto

Período de relato: 01-01-2020 a 31-12-2020

| Responsabilidade pelas demonstrações financeiras cfr. parágrafo 12 NCP 1) | Nome | Cargo / Órgão |
|--|---|---|
| Elaboração | Sílvia Manuela Barroso de Oliveira | Dirigente Intermédia da Unidade Técnica COGEF |
| Apresentação e divulgação | Francisco Luís Teixeira Alves | Presidente do Município de Cabeceiras de Basto |
| Aprovação | Membros da Assembleia Municipal de Cabeceiras de Basto | Assembleia Municipal de Cabeceiras de Basto |

Responsáveis pelas demonstrações orçamentais - SNCAP

Município de Cabeceiras de Basto

Período de relato: 01-01-2020 a 31-12-2020

| Responsabilidade pelas demonstrações orçamentais (cfr. parágrafo 44 da NCP 26) | Nome | Cargo / Órgão |
|---|---|---|
| Elaboração | Sílvia Manuela Barroso de Oliveira | Dirigente Intermédia da Unidade Técnica COGEF |
| Apresentação | Francisco Luís Teixeira Alves | Presidente do Município de Cabeceiras de Basto |
| Aprovação | Membros da Assembleia Municipal de Cabeceiras de Basto | Assembleia Municipal de Cabeceiras de Basto |

Atas de apreciação e de aprovação das contas

Município de Cabeceiras de Basto

Período de relato: 01-01-2020 a 31-12-2020

Ata de apreciação das contas

| | | |
|---|---------------------------|---|
| 1 | Órgão competente | Câmara Municipal de Cabeceiras de Basto |
| 2 | Data da reunião | |
| 3 | Total de votos | |
| 4 | Total de votos presentes | |
| 5 | Votos a favor | |
| 6 | Votos contra | |
| 7 | Declarações voto (total) | |
| 8 | Declarações voto (contra) | |

Nota: Anexar a respetiva ata

Ata de aprovação das contas

| | | |
|----|-------------------------------------|---|
| 1 | Órgão competente | Assembleia Municipal de Cabeceiras de Basto |
| 2 | Data da reunião | |
| 3 | As contas foram aprovadas? | |
| 4 | As contas foram aprovadas por | |
| 5 | Total de votos presentes da reunião | |
| 6 | Votos a favor | |
| 7 | Votos contra | |
| 8 | % que deliberou a favor | |
| 9 | % que deliberou contra | |
| 10 | Declarações voto (total) | |
| 11 | Declarações voto (contra) | |

Nota: Anexar a respetiva ata

Mapa dos investimentos financeiros (em entidades societárias, não societárias e em fundos)

Município de Cabeceiras de Basto

Período de relato: 01-01-2020 a 31-12-2020

| Entidades / Fundos | | Participação no final do exercício | | | Observações |
|---|---|------------------------------------|-----------------|--------|----------------|
| Denominação | Natureza da entidade | NIPC | Valor subscrito | % | |
| Município, SA | Sociedade Anónima | 504475606 | 4 987,98 € | 0,15% | 4 987,98 € |
| ADR | Associação de Desenvolvimento Regional | 504649221 | 29 326,83 € | 4,45% | 29 326,83 € |
| Regie Cooperativa "Terra + Verde" | Regie-Cooperativa | 508173078 | 65 000,00 € | 65,00% | 65 000,00 € |
| TCR - Desenv. e Promoção de Turismo Cultural e Religioso, CRL | Cooperativa | 506592545 | 5 000,00 € | 2,85% | 5 000,00 € |
| RESINORTE | Empresa de capitais maioritariamente privados | 509143059 | 70 348,00 € | 0,88% | 70 348,00 € |
| Basto Vida- Serviços de Acção Social e Cuidados de Saúde Cooperativa IPR, Lda | Regie-Cooperativa | 509519440 | 2 000,00 € | 80,00% | 2 189 121,72 € |
| FAM - Fundo de Apoio Municipal | Mecanismo Recuperação Financeira dos Municípios | 513319182 | 368 262,00 € | 0,09% | 368 262,00 € |

(Montantes expressos em euros)

MAPA DE ACUMULAÇÃO DE FUNÇÕES

Município de Cabeceiras de Basto
Período de relato: 01-01-2020 a 31-12-2020

1. Trabalhadores da entidade autorizados a exercer funções noutras serviços

| Nome | Cargo ou função | Data de provimento | Forma de provimento | Observações | Entidade | Cargo ou função | Data de despacho de autorização | Regime de acumulação | CARGOS ACUMULADOS FUNÇÕES PÚBLICAS E/OU PRIVADAS | |
|---|---|--------------------|---------------------|-------------|---|---|---------------------------------|----------------------|--|-------------------------|
| | | | | | | | | | Valor Ilíquido | Remuneração (€) |
| Silvia Manuela Barroso Oliveira | Dirigente Intermédio 3.ª | 16/10/2002 | Definitivo | | ADIB - Associação Dinamizadora dos Interesses de Basto Amigos SOS | Presidente da Assembleia Geral | 29/06/2018 | Privado | 28 440,02 € | 01/01/2020 a 31/12/2020 |
| Miguel Nuno Ferreira Andrade | Técnico Superior | 06/10/2000 | Definitivo | | | Membro da Direção | 29/06/2018 | Público | | |
| Francisco José Barreto Freitas | Técnico Superior | 10/01/2011 | Definitivo | | Atléctico Cabeceirense | Projetos técnicos e assessoria nas áreas de electricidade, telecomunicações e gás | 28/03/2018 | Privado | 22 655,64 € | 01/01/2020 a 31/12/2020 |
| Lúfil Manuel da Cunha Alegre e Coutinho | Dirigente Intermédio 2.ª | 01/08/2016 | Definitivo | | ECOPRISMA - Engenharia e Gestão, Lda. e da GESPRIUMA - Gestão e Economia, Lda.; Tribunais de Mondim de Basto e de Celorico de Basto | Consultor/Engenheiro do Ambiente; sócio-gerente da empresa ECOPRISMA - Engenharia e Gestão, Lda. e da GESPRIUMA - Gestão e Economia, Lda.; Perito nos Tribunais de Mondim de Basto e de Celorico de Basto | 11/08/2016 | Público/Privado | 39 045,78 € | 01/01/2020 a 31/12/2020 |
| Pedro Martinho Oliveira Costa | Assistente Operacional | 01/01/1983 | Definitivo | | | Criação de bovinos | 15/07/2014 | Privado | 10 363,64 € | 01/01/2020 a 31/12/2020 |
| Maria Fernanda de Carvalho Pereira Basto | Assistente Operacional | 20/10/1998 | Definitivo | | | Confecção de outros artigos e acessórios de vestuário | 05/05/2017 | Privado | 10 363,64 € | 01/01/2020 a 31/12/2020 |
| Maria Celeste Oliveira Francisco Ramos | Fiscal de Serviços de Higiene e Limpeza | 23/04/1993 | Definitivo | | | Limpeza de escritórios | 30/07/2018 | Privado | 12 010,61 € | 01/01/2020 a 31/12/2020 |
| Carlos de Jesus Marques de Castro Oliveira Mendes | Assistente Técnico | 24/04/1993 | Definitivo | | | Serviços Musicais | 23/11/2018 | Privado | 12 532,94 € | 01/01/2020 a 31/12/2020 |
| Ilídio da Silva Oliveira | Assistente Operacional | 01/08/2018 | Definitivo | | | Elaboração de Esculturas de Madeira com raízes de árvores | 27/12/2018 | Privado | 9 030,98 € | 01/01/2020 a 31/12/2020 |
| Ana Cristina Gonçalves Rocha | Técnica Superior | 02/01/2019 | Definitivo | | | Agricultura e produção animal | 08/03/2019 | Privado | 2 410,16 € | 01/01/2020 a 31/12/2020 |
| Elisa Maria Vilela de Magalhães | Técnica Superior | 01/08/2018 | Definitivo | | | Aconselhamento Técnico em IPSS (Implementação de Sistemas de Segurança Alimentar no âmbito do HACCP) | 09/07/2019 | Público | 14 701,97 € | 01/01/2020 a 31/12/2020 |
| Jorge Augusto Gonçalves Teixeira | Assistente Operacional | 01/10/2018 | Definitivo | | | Sucata (recolha de ferro velho) | 31/10/2019 | Privado | 9 030,98 € | 01/01/2020 a 31/12/2020 |
| Ana Maria dos Santos Frega Gonçalves | Coordenadora Técnica | 01/08/1981 | Definitivo | | | Agricultura e Pecuária | 07/02/2020 | Privado | 18 317,18 € | 01/01/2020 a 31/12/2020 |
| Joana Maria Correia Barbosa | Técnica Superior | 03/09/2018 | Definitivo | | Associação de Desenvolvimento Rural Múrua de Basto/Norte | Tesoureira da Direção | 07/02/2020 | Privado | | 01/01/2020 a 31/12/2020 |
| António Bernardino Pinto de Campos | Assistente Técnico | 01/08/2018 | Definitivo | | Associação de Desenvolvimento Rural Múrua de Basto/Norte | Coordenadora do Centro Qualifica | 07/02/2020 | Privado | 16 871,12 € | 01/01/2020 a 31/12/2020 |
| Suzana Maria Barbosa Gonçalves | Técnica Superior | 01/08/2018 | Definitivo | | "Clube Equestre de Basto" | Vice-Presidente | 12/03/2020 | Privado | 9 703,82 € | 01/01/2020 a 31/12/2020 |
| | | | | | "Clube Equestre de Basto" | Tesoureira | 12/03/2020 | Privado | 16 871,12 € | 01/01/2020 a 31/12/2020 |

Reconciliações bancárias

Município de Cabeceiras de Basto
Período de relato: 01-01-2020 a 31-12-2020

| RECONCILIAÇÕES BANCÁRIAS | | | | |
|-------------------------------------|--------------------------|---|------------------|-----------------------|
| Designação da entidade | | Município de Cabeceiras de Basto | | |
| Banco: | Caixa Geral de Depósitos | Conta nº | 0035/00001295030 | |
| Rec. Banc. referente a | 31/12/2020 | | | |
| 1. Saldo do extrato bancário | | | | 1 028 531,31 € |
| 2. Cheques em trânsito | | | | |
| Nº | Data | Descrição | Valor | |
| | | | Parcial | Total |
| 5287090852 | 03/09/2015 | Minit.da Agricult.Mar e Ambiente | 239,07 € | 239,07 € |
| 9387091063 | 22/09/2015 | Cruz & Cruz | 64,13 € | 64,13 € |
| 3789280467 | 25/01/2016 | Rancho F.S.João B.Cavez | 50,00 € | 50,00 € |
| 6289280475 | 25/01/2016 | União de Freguesias de Alvite e Passos | 50,00 € | 50,00 € |
| 2689280479 | 25/01/2016 | Fábrica da Igreja de Outeiro | 50,00 € | 50,00 € |
| 492298464 | 19/04/2016 | Domingos Gonçalves da Silva | 12,90 € | 12,90 € |
| 4592298578 | 12/05/2016 | Manuel Baltazar Barreto Vasconcelos | 68,68 € | 68,68 € |
| 6792298748 | 29/06/2016 | EDP | 131,12 € | 131,12 € |
| 8897082139 | 21/09/2016 | António José Barroso Oliveira | 26,46 € | 26,46 € |
| 1897082621 | 27/10/2016 | Ricardo André Pacheco Teixeira | 351,15 € | 351,15 € |
| 1999146242 | 15/02/2017 | Labminho | 135,30 € | 135,30 € |
| 1299146426 | 21/03/2017 | Norte e Qualidade | 500,00 € | 500,00 € |
| 8103033063 | 20/07/2017 | Ingredienteficaz | 56,63 € | 56,63 € |
| 5203033077 | 03/08/2017 | Henrique Daniel Carvalho Leite | 35,97 € | 35,97 € |
| 3303033424 | 28/09/2017 | Rancho F.S.João B.Cavez | 150,00 € | 150,00 € |
| 4703033444 | 04/10/2017 | Manuel Baltazar Barreto Vasconcelos | 137,36 € | 137,36 € |
| 903033750 | 22/12/2017 | Maria da Graça Teixeira Sousa | 50,55 € | 50,55 € |
| 4208066074 | 28/12/2018 | Pedro Manuel Andrade Oliveira | 50,55 € | 50,55 € |
| 8408670929 | 30/01/2018 | Ass. Amigos de Basto | 60,00 € | 60,00 € |
| 620867953 | 07/02/2018 | Associação Pedraça Ativa | 60,00 € | 60,00 € |
| 8508671069 | 20/03/2018 | Maria Luisa Fernandes Antunes | 19,00 € | 19,00 € |
| 7712096862 | 14/02/2019 | União freg. Arco de Baulhe e Vila Nune | 60,00 € | 60,00 € |
| 8412096872 | 14/02/2019 | Junta de Freguesia de Basto | 60,00 € | 60,00 € |
| 6612096874 | 14/02/2019 | União Freg. De Refojos Outeiro e Painzela | 60,00 € | 60,00 € |
| 1712096901 | 22/02/2019 | António Fernando Ferreira Basto | 68,68 € | 68,68 € |
| 7812096905 | 22/02/2019 | João Carlos Ferreira Rebelo | 68,68 € | 68,68 € |
| 1016043530 | 04/04/2019 | Hélio Luis Vaz Alves | 68,68 € | 68,68 € |
| 2416043550 | 12/04/2019 | EDP | 833,07 € | 833,07 € |
| 4716043569 | 17/04/2019 | António Barroso | 25,00 € | 25,00 € |
| 516043703 | 23/04/2019 | Manuel G. Martins | 30,00 € | 30,00 € |
| 9716044167 | 28/11/2019 | Fab. Da Igreja Paroq. S.ta Senhornha | 100,00 € | 100,00 € |
| 8816044168 | 28/11/2019 | Rancho Folclorico Os Camponeses de Arosa | 100,00 € | 100,00 € |
| 7716044180 | 28/11/2019 | União Freg. Refojos, Outeiro, e Paizela | 100,00 € | 100,00 € |
| 8820702496 | 30/01/2020 | União Freg. Alvite e Passos | 60,00 € | 60,00 € |
| 6120702499 | 30/01/2020 | Junta de Freg. Da Faia | 60,00 € | 60,00 € |
| 5220702500 | 30/01/2020 | União Freg. Refojos, Outeiro, e Paizela | 60,00 € | 60,00 € |
| 4320702501 | 30/01/2020 | União freg. Arco de Baulhe e Vila Nune | 60,00 € | 60,00 € |
| 3420702502 | 30/01/2020 | Fab. Da Igreja Paroq. S.ta Senhorinha | 60,00 € | 60,00 € |
| 720702505 | 30/01/2020 | Rancho Folc. S. João Bat. Cavez | 60,00 € | 60,00 € |
| 7720702508 | 30/01/2020 | Ass. Antigos Atletas Cab. | 60,00 € | 60,00 € |
| 5920702510 | 30/01/2020 | ACBO | 60,00 € | 60,00 € |
| 412072512 | 30/01/2020 | Ass. Amigos de Basto | 60,00 € | 60,00 € |
| 2320702514 | 30/01/2020 | Junta de Freguesia de Cabeceiras | 60,00 € | 60,00 € |
| 7520702519 | 31/01/2020 | Fab. Da Igreja Paroq. De S. João B. Cavez | 60,00 € | 60,00 € |
| 520702613 | 18/02/2020 | Clara Gomes Martins Barroso | 159,00 € | 159,00 € |
| 6220702639 | 18/02/2020 | Joana de Fátima F. Magalhães | 105,00 € | 105,00 € |
| 7420702670 | 18/02/2020 | António José Barroso de Oliveira | 250,00 € | 250,00 € |
| 8720702938 | 17/06/2020 | União freg. Arco de Baulhe e Vila Nune | 34,14 € | 34,14 € |
| 4722087930 | 19/08/2020 | João Pedro Mag. Pacheco | 68,88 € | 68,88 € |
| 6222087993 | 22/09/2020 | Clara Conceição Pereira Gonçalves | 63,70 € | 63,70 € |
| 5322087994 | 22/09/2020 | Maria Teresa do Vale Mach. E Mac Gimaraes | 63,70 € | 63,70 € |
| 2622087997 | 22/09/2020 | Maria Conceição Marques Teixeira | 44,30 € | 44,30 € |

[Handwritten signature and initials]

| | | | | |
|-------------|------------|--|-------------|-------------|
| 2022088030 | 28/09/2020 | Hélio Luis Vaz Alves | 68,88 € | 68,88 € |
| 2322088062 | 09/10/2020 | Maria Luisa Alves Fernandes A. | 330,35 € | 330,35 € |
| 9722087364 | 13/11/2020 | Zulmira Marques Mag. Freitas | 2 062,46 € | 2 062,46 € |
| 6622087389 | 23/11/2020 | Joé Rui Leite Teixeira | 250,00 € | 250,00 € |
| 4822087391 | 23/11/2020 | Joana Rita Teixeira Magalhães | 250,00 € | 250,00 € |
| 6422087400 | 24/11/2020 | Alvaro Dias Ferreira | 5,00 € | 5,00 € |
| 3722087403 | 24/11/2020 | Comunidade Intermunicipal do Ave | 45 333,61 € | 45 333,61 € |
| 322087412 | 04/12/2020 | HUGO Daniel Matos Magalhães | 250,00 € | 250,00 € |
| 442208713 | 04/12/2020 | Silvie Gonçalves Costa | 250,00 € | 250,00 € |
| 2622087415 | 10/12/2020 | Escola Prof Fermil | 250,00 € | 250,00 € |
| 4222087424 | 14/12/2020 | Liga Portuguesa Contra a Sida | 300,00 € | 300,00 € |
| 3322087425 | 14/12/2020 | APCV | 120,00 € | 120,00 € |
| 2422087426 | 14/12/2020 | Ass. Centros e Clubes da Unesco | 600,00 € | 600,00 € |
| 6722087432 | 15/12/2020 | Ass. PescasCab Amigos Sensas | 500,00 € | 500,00 € |
| 5822087433 | 15/12/2020 | Ass. Cantares Os Amigos Cab. | 500,00 € | 500,00 € |
| 3122087436 | 17/12/2020 | Bernardino Duarte M. Machado | 57,00 € | 57,00 € |
| 1322087438 | 18/12/2020 | Tornologia Sousa | 116,85 € | 116,85 € |
| 7422087442 | 18/12/2020 | Restaurante Caneiro | 148,00 € | 148,00 € |
| 6522087443 | 18/12/2020 | Partida Decisiva | 2 829,68 € | 2 829,68 € |
| 5622087444 | 18/12/2020 | Plurispec | 147,60 € | 147,60 € |
| 8322087445 | 18/12/2020 | Prova do Poder | 234,33 € | 234,33 € |
| 2022087448 | 22/01/1900 | IGCP,EPE | 200,00 € | 200,00 € |
| 1122087449 | 22/12/2020 | Armando Barroso Ramos | 470,91 € | 470,91 € |
| 6322087454 | 22/12/2020 | Èlia Marina Ribeiro Gonçalves | 250,00 € | 250,00 € |
| 5422087455 | 22/12/2020 | Ana Sofia da Silva Matos | 250,00 € | 250,00 € |
| 4522087456 | 22/12/2020 | Hugo Alexandre Teixeira Magalhães | 250,00 € | 250,00 € |
| 2722087458 | 23/10/2020 | Sónia Manuela de Almeida Pires | 250,00 € | 250,00 € |
| 1822087459 | 23/10/2020 | Ana Margarida Oliveira Gonçalves | 250,00 € | 250,00 € |
| 922087460 | 23/10/2020 | Marta Alexandra Ribeiro Soares | 250,00 € | 250,00 € |
| 9722087461 | 23/10/2020 | Claudia Patrícia Pereira Senra | 250,00 € | 250,00 € |
| 882208742 | 23/10/2020 | Dsandra cRistina Pereira da Costa | 250,00 € | 250,00 € |
| 7922087463 | 23/10/2020 | Rosa Maria Carvalho Valadares | 250,00 € | 250,00 € |
| 7022087464 | 23/10/2020 | Ana Paula Gomes Duro | 250,00 € | 250,00 € |
| 6122087465 | 30/12/2020 | Segredos do Bosque | 738,00 € | 738,00 € |
| 5222087466 | 30/12/2020 | Rui Pedro Barroso Oliveira | 68,88 € | 68,88 € |
| 4322087467 | 30/12/2020 | Poupe Euros ,Lda | 83,05 € | 83,05 € |
| 342208748 | 30/12/2020 | Prova do Poder | 266,62 € | 266,62 € |
| 2522087469 | 30/12/2020 | João Carlos Oliveira Almeida | 1 353,00 € | 1 353,00 € |
| 1622087470 | 30/12/2020 | Avelino Oliveira Silva Teixeira | 68,88 € | 68,88 € |
| 722087471 | 30/12/2020 | Adriano Machado Pereira | 68,88 € | 68,88 € |
| 6522087472 | 30/12/2020 | Cristina Dourado Magalhães | 68,88 € | 68,88 € |
| 8622087473 | 30/12/2020 | João Pedro Magalhães Pacheco | 68,88 € | 68,88 € |
| 7722087474 | 30/12/2020 | José Manuel Teixeira Magalhães | 68,88 € | 68,88 € |
| 6822087475 | 30/12/2020 | Domingos Fernando A. Machado Pereira | 68,88 € | 68,88 € |
| 5922087476 | 30/12/2020 | Anabela Grano Rodrigues | 68,88 € | 68,88 € |
| 50220887477 | 30/12/2020 | José Carlos Ferreira Rebelo | 68,88 € | 68,88 € |
| 4122087478 | 30/12/2020 | Domingos Ramos Antunes | 68,88 € | 68,88 € |
| 3222087479 | 30/12/2020 | Andreia Catarina Novais Ribeiro | 68,88 € | 68,88 € |
| 2322087480 | 30/12/2020 | Carlos Eduardo Mag. P. Teixeira | 68,88 € | 68,88 € |
| 1422087481 | 30/12/2020 | Manuel José Campos Carneiro | 68,88 € | 68,88 € |
| 522087482 | 30/12/2020 | Maria do Céu Magalhães Sousa | 68,88 € | 68,88 € |
| 9322087483 | 30/12/2020 | João Luis Mouta Magalhães | 68,88 € | 68,88 € |
| 8422087484 | 30/12/2020 | António Sousa Carvalho | 68,88 € | 68,88 € |
| 7522087485 | 30/12/2020 | Fernando Oliveira Sousa | 68,88 € | 68,88 € |
| 6622087486 | 30/12/2020 | Sandra Manuela Teixeira Magalhães | 68,88 € | 68,88 € |
| 5722087487 | 30/12/2020 | António Paulo P. C. Guerra | 68,88 € | 68,88 € |
| 4822087488 | 30/12/2020 | Mário Machado Pinto Oliveira | 68,88 € | 68,88 € |
| 3922087489 | 30/12/2020 | Norberto Gonçalves Pires | 68,88 € | 68,88 € |
| 3022087490 | 30/12/2020 | CRM Climatização | 3 444,00 € | 3 444,00 € |
| 2122087491 | 30/12/2020 | Res. Regional L.T. Sousa | 357,00 € | 357,00 € |
| 1222087492 | 30/12/2020 | Restaurante Caneiro | 239,85 € | 239,85 € |
| 322087493 | 30/12/2020 | Anipura | 661,12 € | 661,12 € |
| 9122087494 | 30/12/2020 | António Camilo Pimenta Viera | 90,00 € | 90,00 € |
| 8220874495 | 30/12/2020 | Maria Fátima Costa Matos Costa Fernandes | 2 400,00 € | 2 400,00 € |
| 7322087496 | 30/12/2020 | MEO | 374,00 € | 374,00 € |
| 6422087497 | 30/12/2020 | Farmacia Minerva | 745,50 € | 745,50 € |

[Handwritten initials and marks]

| | | | | |
|--|-------------|-----------------------------------|----------------|-----------------------|
| 5522087498 | 30/12/2020 | Paulo Correia -Lavandaria | 89,50 € | 89,50 € |
| 4622087499 | 30/12/2020 | Pri Gestão de Resíduos | 5 183,34 € | 5 183,34 € |
| 3722087500 | 30/12/2020 | Jorge Agostinho Ramos Machado | 344,40 € | 344,40 € |
| 2822087501 | 30/12/2020 | Laura Patricia S.M.Magalhães | 137,76 € | 137,76 € |
| 1022087503 | 30/12/2020 | Alfredo Magalhães Silva | 68,88 € | 68,88 € |
| 1922087502 | 30/12/2020 | António Carlos QB.Carvalho | 206,64 € | 206,64 € |
| 9822087504 | 30/12/2020 | V & B Rest. | 6 723,50 € | 6 723,50 € |
| 8922087505 | 30/12/2020 | Maria de Fátima A.A. Pereira | 1 771,20 € | 1 771,20 € |
| 8022087506 | 30/12/2020 | Requinte Permanente | 1 810,25 € | 1 810,25 € |
| 7133087507 | 30/12/2020 | António Miguel Dias Teixeira | 356,70 € | 356,70 € |
| 622087508 | 30/12/2020 | Agridraulica | 22,50 € | 22,50 € |
| 5322087509 | 30/12/2020 | Movirede | 430,50 € | 430,50 € |
| 4400087510 | 30/12/2020 | Trandev Norte | 1 547,03 € | 1 547,03 € |
| 352087511 | 30/12/2020 | Eurest Portugal | 5 194,08 € | 5 194,08 € |
| 26220875512 | 30/12/2020 | Joana Rita Teixeira Magalhães | 250,00 € | 250,00 € |
| Total | | | | 99 431,27 € |
| 3. Depósitos em trânsito | | | | |
| Nº | Data | Descrição | Valor | |
| | | | Parcial | Total |
| | 29/12/2020 | Depósito não contabilizado – Galp | 1 701,94 € | 1 701,94 € |
| Total | | | | 1 701,94 € |
| 4. Outras operações a adicionar | | | | |
| Nº | Data | Natureza da operação | Valor | |
| | | | Parcial | Total |
| | | | | |
| | | | | |
| Total | | | | - € |
| 5. Outras operações a subtrair | | | | |
| Nº | Data | Natureza da operação | Valor | |
| | | | Parcial | Total |
| | 21/04/2020 | Depósito não contabilizado | 165,00 € | 165,00 € |
| | 25/09/2020 | Depósito não contabilizado | 30,05 € | 30,05 € |
| | 05/11/2020 | Depósito não contabilizado – DGCI | 1 018,36 € | 1 018,36 € |
| | 18/11/2020 | Depósito não contabilizado | 12,60 € | 12,60 € |
| | 09/12/2020 | Depósito não contabilizado | 13,83 € | 13,83 € |
| | 21/12/2020 | Depósito não contabilizado | 1 370,94 € | 1 370,94 € |
| | 31/12/2020 | Depósito não contabilizado | 11,48 € | 11,48 € |
| | 30/12/2020 | Sandra Magalhães Carvalho | 250,00 € | 250,00 € |
| TB | 30/12/2020 | Ana Isabel Alves Da Mota | 250,00 € | 250,00 € |
| Total | | | | 3 122,26 € |
| 6. Total (valor reconciliado) (6=1-2+3+4-5) | | | | 927 679,72 € |
| 7. Saldo contabilístico | | | | 1 028 531,31 € |

Este mapa destina-se a apresentar a listagem dos cheques em trânsito, bem como de outros movimentos justificativos das divergências eventualmente existentes entre os saldos bancários e os saldos contabilísticos, por instituição bancária.

A verificar-se diferença entre o ponto nº. 6 - "Total (valor reconciliado)" e o ponto nº. 7 - "Saldo contabilístico" deverá a mesma ser justificada pormenorizadamente.

Este anexo poderá ser substituído por outro documento, nomeadamente por modelos informatizados, desde que forneçam o essencial da informação solicitada.

a) Devidamente certificado pela instituição de crédito

Reconciliações bancárias

[Handwritten signatures and initials in blue ink]

Município de Cabeceiras de Basto

Período de relato: 01-01-2020 a 31-12-2020

| RECONCILIAÇÕES BANCÁRIAS | | | | |
|--|--------------------------|---|------------------|---------------------|
| Designação da entidade | | Município de Cabeceiras de Basto | | |
| Banco: | Caixa Geral de Depósitos | Conta nº | 0035/00012141530 | |
| Rec. Banc. referente a | 31/12/2020 | | | |
| 1. Saldo do extrato bancário | | | | 180 367,91 € |
| 2. Cheques em trânsito | | | | |
| Nº | Data | Descrição | Valor | |
| | | | Parcial | Total |
| 9821077773 | 10/12/2020 | Ass. Pais Enc. Educação Agr. Escolas de Cabeceiras de Basto | 15 000,00 € | 15 000,00 € |
| 1721077782 | 18/12/2020 | Rri Gestão de resíduos | 8 835,24 € | 8 835,24 € |
| 8721077785 | 28/12/2020 | EDP | 41 351,24 € | 41 351,24 € |
| Total | | | | 65 186,48 € |
| 3. Depósitos em trânsito | | | | |
| Nº | Data | Descrição | Valor | |
| | | | Parcial | Total |
| | | | | |
| Total | | | | - € |
| 4. Outras operações a adicionar | | | | |
| Nº | Data | Natureza da operação | Valor | |
| | | | Parcial | Total |
| | | | | |
| Total | | | | - € |
| 5. Outras operações a subtrair | | | | |
| Nº | Data | Natureza da operação | Valor | |
| | | | Parcial | Total |
| | | | | |
| Total | | | | - € |
| 6. Total (valor reconciliado) | | (6=1-2+3+4-5) | | 115 181,43 € |
| 7. Saldo contabilístico | | | | 180 367,91 € |

Este mapa destina-se a apresentar a listagem dos cheques em trânsito, bem como de outros movimentos justificativos das divergências eventualmente existentes entre os saldos bancários e os saldos contabilísticos, por instituição bancária. **A verificar-se diferença entre o ponto nº. 6 - "Total (valor reconciliado)" e o ponto nº. 7 - "Saldo contabilístico" deverá a mesma ser justificada pormenorizadamente.**

Este anexo poderá ser substituído por outro documento, nomeadamente por modelos informatizados, desde que forneçam o essencial da informação solicitada.

a) Devidamente certificado pela instituição de crédito

MODELO 11 - Reconciliações bancárias

Município de Cabeceiras de Basto

Período de relato: 01-01-2020 a 31-12-2020

| RECONCILIAÇÕES BANCÁRIAS | | | | |
|--|------------|----------------------------------|------------------|---------------------|
| Designação da entidade | | Município de Cabeceiras de Basto | | |
| Banco: Santander Totta | | Conta nº | 0018/03473685002 | |
| Rec. Banc. referente a | 31/12/2020 | | | |
| 1. Saldo do extrato bancário | | | | 126 384,17 € |
| 2. Cheques em trânsito | | | | |
| Nº | Data | Descrição | Valor | |
| | | | Parcial | Total |
| 6200000052 | 13/09/2019 | Julio Dinis Andrade Leite | 51,77 € | 51,77 € |
| | | | | |
| Total | | | | 51,77 € |
| 3. Depósitos em trânsito | | | | |
| Nº | Data | Descrição | Valor | |
| | | | Parcial | Total |
| | | | | |
| Total | | | | - € |
| 4. Outras operações a adicionar | | | | |
| Nº | Data | Natureza da operação | Valor | |
| | | | Parcial | Total |
| | | | | |
| Total | | | | - € |
| 5. Outras operações a subtrair | | | | |
| Nº | Data | Natureza da operação | Valor | |
| | | | Parcial | Total |
| | | | | |
| Total | | | | - € |
| 6. Total (valor reconciliado) | | (6=1-2+3+4-5) | | 126 332,40 € |
| 7. Saldo contabilístico | | | | 126 384,17 € |

Este mapa destina-se a apresentar a listagem dos cheques em trânsito, bem como de outros movimentos justificativos das divergências eventualmente existentes entre os saldos bancários e os saldos contabilísticos, por instituição bancária. **A verificar-se diferença entre o ponto nº. 6 - "Total (valor reconciliado)" e o ponto nº. 7 - "Saldo contabilístico" deverá a mesma ser justificada pormenorizadamente.** Este anexo poderá ser substituído por outro documento, nomeadamente por modelos informatizados, desde que forneçam o essencial da informação solicitada.

a) Devidamente certificado pela instituição de crédito

MODELO 11 - Reconciliações bancárias

Município de Cabeceiras de Basto

Período de relato: 01-01-2020 a 31-12-2020

| RECONCILIAÇÕES BANCÁRIAS | | | | |
|--|------|----------------------------------|------------------|---------------------|
| Designação da entidade | | Município de Cabeceiras de Basto | | |
| Banco: Santander Totta | | Conta nº | 0018/03473685001 | |
| Rec. Banc. referente a | | 31/12/2020 | | |
| 1. Saldo do extrato bancário | | | | 133 686,51 € |
| 2. Cheques em trânsito | | | | |
| Nº | Data | Descrição | Valor | |
| | | | Parcial | Total |
| | | | | |
| | | | | |
| | | | | |
| Total | | | | - € |
| 3. Depósitos em trânsito | | | | |
| Nº | Data | Descrição | Valor | |
| | | | Parcial | Total |
| | | | | |
| | | | | |
| | | | | |
| Total | | | | - € |
| 4. Outras operações a adicionar | | | | |
| Nº | Data | Natureza da operação | Valor | |
| | | | Parcial | Total |
| | | | | |
| | | | | |
| | | | | |
| Total | | | | - € |
| 5. Outras operações a subtrair | | | | |
| Nº | Data | Natureza da operação | Valor | |
| | | | Parcial | Total |
| | | | | |
| | | | | |
| | | | | |
| Total | | | | - € |
| 6. Total (valor reconciliado) | | (6=1-2+3+4-5) | | 133 686,51 € |
| 7. Saldo contabilístico | | | | 133 686,51 € |

Este mapa destina-se a apresentar a listagem dos cheques em trânsito, bem como de outros movimentos justificativos das divergências eventualmente existentes entre os saldos bancários e os saldos contabilísticos, por instituição bancária. **A verificar-se diferença entre o ponto nº. 6 - "Total (valor reconciliado)" e o ponto nº. 7 - "Saldo contabilístico" deverá a mesma ser justificada pormenorizadamente.** Este anexo poderá ser substituído por outro documento, nomeadamente por modelos informatizados, desde que forneçam o essencial da informação solicitada.

a) Devidamente certificado pela instituição de crédito

Reconciliações bancárias

Município de Cabeceiras de Basto
 Período de relato: 01-01-2020 a 31-12-2020

| RECONCILIAÇÕES BANCÁRIAS | | | | |
|--|----------------------------------|----------------------|-------------------|-------------------|
| Designação da entidade | Município de Cabeceiras de Basto | | | |
| Banco: Novo Banco | | Conta nº | 0007/0000010006 | |
| Rec. Banc. referente a | 31/12/2020 | | | |
| 1. Saldo do extrato bancário | | | | 7 299,41 € |
| 2. Cheques em trânsito | | | | |
| Nº | Data | Descrição | Valor | |
| | | | Parcial | Total |
| | | | | |
| | | | | |
| | | | | |
| Total | | | | - € |
| 3. Depósitos em trânsito | | | | |
| Nº | Data | Descrição | Valor | |
| | | | Parcial | Total |
| | | | | |
| | | | | |
| | | | | |
| Total | | | | - € |
| 4. Outras operações a adicionar | | | | |
| Nº | Data | Natureza da operação | Valor | |
| | | | Parcial | Total |
| | | | | |
| | | | | |
| | | | | |
| Total | | | | - € |
| 5. Outras operações a subtrair | | | | |
| Nº | Data | Natureza da operação | Valor | |
| | | | Parcial | Total |
| | | | | |
| | | | | |
| | | | | |
| Total | | | | - € |
| 6. Total (valor reconciliado) | | (6=1-2+3+4-5) | 7 299,41 € | |
| 7. Saldo contabilístico | | | | 7 299,41 € |

Este mapa destina-se a apresentar a listagem dos cheques em trânsito, bem como de outros movimentos justificativos das divergências eventualmente existentes entre os saldos bancários e os saldos contabilísticos, por instituição bancária. **A verificar-se diferença entre o ponto nº. 6 - "Total (valor reconciliado)" e o ponto nº. 7 - "Saldo contabilístico" deverá a mesma ser justificada pormenorizadamente.** Este anexo poderá ser substituído por outro documento, nomeadamente por modelos informatizados, desde que forneçam o essencial da informação solicitada.

a) Devidamente certificado pela instituição de crédito

Reconciliações bancárias

Município de Cabeceiras de Basto

Período de relato: 01-01-2020 a 31-12-2020

| RECONCILIAÇÕES BANCÁRIAS | | | | |
|--|------------|----------------------------------|------------------|--------------------|
| Designação da entidade | | Município de Cabeceiras de Basto | | |
| Banco: Santander Totta | | Conta nº | 0021/04154630001 | |
| Rec. Banc. referente a | 31/12/2020 | | | |
| 1. Saldo do extrato bancário | | | | 36 179,68 € |
| 2. Cheques em trânsito | | | | |
| Nº | Data | Descrição | Valor | |
| | | | Parcial | Total |
| | | | | |
| | | | | |
| | | | | |
| Total | | | | - € |
| 3. Depósitos em trânsito | | | | |
| Nº | Data | Descrição | Valor | |
| | | | Parcial | Total |
| | | | | |
| | | | | |
| | | | | |
| Total | | | | - € |
| 4. Outras operações a adicionar | | | | |
| Nº | Data | Natureza da operação | Valor | |
| | | | Parcial | Total |
| | | | | |
| | | | | |
| | | | | |
| Total | | | | - € |
| 5. Outras operações a subtrair | | | | |
| Nº | Data | Natureza da operação | Valor | |
| | | | Parcial | Total |
| | | | | |
| | | | | |
| | | | | |
| Total | | | | - € |
| 6. Total (valor reconciliado) | | (6=1-2+3+4-5) | | 36 179,68 € |
| 7. Saldo contabilístico | | | | 36 179,68 € |

Este mapa destina-se a apresentar a listagem dos cheques em trânsito, bem como de outros movimentos justificativos das divergências eventualmente existentes entre os saldos bancários e os saldos contabilísticos, por instituição bancária.

A verificar-se diferença entre o ponto nº. 6 - "Total (valor reconciliado)" e o ponto nº. 7 - "Saldo contabilístico" deverá a mesma ser justificada pormenorizadamente.

Este anexo poderá ser substituído por outro documento, nomeadamente por modelos informatizados, desde que forneçam o essencial da informação solicitada.

a) Devidamente certificado pela instituição de crédito

Reconciliações bancárias

Município de Cabeceiras de Basto

Período de relato: 01-01-2020 a 31-12-2020

| RECONCILIAÇÕES BANCÁRIAS | | | | |
|--|----------------------------------|----------------------|------------------|--------------------|
| Designação da entidade | Município de Cabeceiras de Basto | | | |
| Banco: Caixa Crédito Agrícola Mútuo | | Conta nº | 0045/40081488633 | |
| Rec. Banc. referente a | 31/12/2020 | | | |
| 1. Saldo do extrato bancário | | | | 68 127,39 € |
| 2. Cheques em trânsito | | | | |
| Nº | Data | Descrição | Valor | |
| | | | Parcial | Total |
| | | | | |
| | | | | |
| | | | | |
| Total | | | | - € |
| 3. Depósitos em trânsito | | | | |
| Nº | Data | Descrição | Valor | |
| | | | Parcial | Total |
| | | | | |
| | | | | |
| | | | | |
| Total | | | | - € |
| 4. Outras operações a adicionar | | | | |
| Nº | Data | Natureza da operação | Valor | |
| | | | Parcial | Total |
| | | | | |
| | | | | |
| | | | | |
| Total | | | | - € |
| 5. Outras operações a subtrair | | | | |
| Nº | Data | Natureza da operação | Valor | |
| | | | Parcial | Total |
| | | | | |
| | | | | |
| | | | | |
| Total | | | | - € |
| 6. Total (valor reconciliado) | | (6=1-2+3+4-5) | | 68 127,39 € |
| 7. Saldo contabilístico | | | | 68 127,39 € |

Este mapa destina-se a apresentar a listagem dos cheques em trânsito, bem como de outros movimentos justificativos das divergências eventualmente existentes entre os saldos bancários e os saldos contabilísticos, por instituição bancária. **A verificar-se diferença entre o ponto nº. 6 - "Total (valor reconciliado)" e o ponto nº. 7 - "Saldo contabilístico" deverá a mesma ser justificada pormenorizadamente.**

Este anexo poderá ser substituído por outro documento, nomeadamente por modelos informatizados, desde que forneçam o essencial da informação solicitada.

a) Devidamente certificado pela instituição de crédito

Reconciliações bancárias

Município de Cabeceiras de Basto

Período de relato: 01-01-2020 a 31-12-2020

| RECONCILIAÇÕES BANCÁRIAS | | | | |
|--|------------|--------------------------------------|------------------|---------------------|
| Designação da entidade | | Município de Cabeceiras de Basto | | |
| Banco: BIC | | Conta nº | 0079/05279974101 | |
| Rec. Banc. referente a | | 31/12/2020 | | |
| 1. Saldo do extrato bancário | | | | 440 559,82 € |
| 2. Cheques em trânsito | | | | |
| Nº | Data | Descrição | Valor | |
| | | | Parcial | Total |
| 9674336704 | 30/10/2019 | Lecaluz | 14,95 € | 14,95 € |
| 6074336708 | 30/10/2019 | António Santos Oliveira | 9,81 € | 9,81 € |
| 5674336730 | 27/10/2020 | José Manuel Teixeira Antunes | 1 122,70 € | 1 122,70 € |
| 2974336733 | 25/11/2020 | Domingos Barroso Venda Nova Carvalho | 89,36 € | 89,36 € |
| 1174336735 | 24/12/2020 | Maria Teixeira da Cunha | 101,70 € | 101,70 € |
| 274336736 | 23/12/2020 | Armindo Fernandes Gomes, Lda. | 85,00 € | 85,00 € |
| Total | | | | 1 423,52 € |
| 3. Depósitos em trânsito | | | | |
| Nº | Data | Descrição | Valor | |
| | | | Parcial | Total |
| | | | | |
| | | | | |
| | | | | |
| Total | | | | - € |
| 4. Outras operações a adicionar | | | | |
| Nº | Data | Natureza da operação | Valor | |
| | | | Parcial | Total |
| | | | | |
| | | | | |
| | | | | |
| Total | | | | - € |
| 5. Outras operações a subtrair | | | | |
| Nº | Data | Natureza da operação | Valor | |
| | | | Parcial | Total |
| | | | | |
| | | | | |
| | | | | |
| Total | | | | - € |
| 6. Total (valor reconciliado) | | (6=1-2+3+4-5) | | 439 136,30 € |
| 7. Saldo contabilístico | | | | 440 559,82 € |

Este mapa destina-se a apresentar a listagem dos cheques em trânsito, bem como de outros movimentos justificativos das divergências eventualmente existentes entre os saldos bancários e os saldos contabilísticos, por instituição bancária.

A verificar-se diferença entre o ponto nº. 6 - "Total (valor reconciliado)" e o ponto nº. 7 - "Saldo contabilístico" deverá a mesma ser justificada pormenorizadamente.

Este anexo poderá ser substituído por outro documento, nomeadamente por modelos informatizados, desde que forneçam o essencial da informação solicitada.

a) Devidamente certificado pela instituição de crédito

Reconciliações bancárias

Município de Cabeceiras de Basto

Período de relato: 01-01-2020 a 31-12-2020

| RECONCILIAÇÕES BANCÁRIAS | | | | |
|--|----------------------------------|----------------------|------------------|-------------------|
| Designação da entidade | Município de Cabeceiras de Basto | | | |
| Banco: Novo Banco | | Conta nº | 0007/00756991978 | |
| Rec. Banc. referente a | 31/12/2020 | | | |
| 1. Saldo do extrato bancário | | | | 5 795,72 € |
| 2. Cheques em trânsito | | | | |
| Nº | Data | Descrição | Valor | |
| | | | Parcial | Total |
| | | | | |
| | | | | |
| Total | | | | - € |
| 3. Depósitos em trânsito | | | | |
| Nº | Data | Descrição | Valor | |
| | | | Parcial | Total |
| | | | | |
| | | | | |
| Total | | | | - € |
| 4. Outras operações a adicionar | | | | |
| Nº | Data | Natureza da operação | Valor | |
| | | | Parcial | Total |
| | | | | |
| | | | | |
| Total | | | | - € |
| 5. Outras operações a subtrair | | | | |
| Nº | Data | Natureza da operação | Valor | |
| | | | Parcial | Total |
| | | | | |
| | | | | |
| Total | | | | - € |
| 6. Total (valor reconciliado) (6=1-2+3+4-5) | | | | 5 795,72 € |
| 7. Saldo contabilístico | | | | 5 795,72 € |

Este mapa destina-se a apresentar a listagem dos cheques em trânsito, bem como de outros movimentos justificativos das divergências eventualmente existentes entre os saldos bancários e os saldos contabilísticos, por instituição bancária. **A verificar-se diferença entre o ponto nº. 6 - "Total (valor reconciliado)" e o ponto nº. 7 - "Saldo contabilístico" deverá a mesma ser justificada pormenorizadamente.**

Este anexo poderá ser substituído por outro documento, nomeadamente por modelos informatizados, desde que forneçam o essencial da informação solicitada.

a) Devidamente certificado pela instituição de crédito

Transferência de competências de órgãos do Estado para órgãos das autarquias locais e das entidades intermunicipais

Município de Cabeceiras de Basto
Período de relato: 01-01-2020 a 01-12-2020

| Entidade responsável pela transferência de competências | Transferência de competências | | | | Recursos | | | | | | | | | | | | | |
|---|-------------------------------|-----------------------------------|--------------------|--|----------------------|-----------|----------------------|-----------|-----------|---------------|-------------------------|-----------|-----------|---------------|-------------|-------------------------|----------|----------|
| | Lei habilitante | Instrumento jurídico | Data da celebração | Período de vigência | Humanos | | Patrimoniais | | Previsão | | | Execução | | | Conta PCM | | | |
| | | | | | Identificação do bem | Conta PCM | Identificação do bem | Conta PCM | Montantes | Previsos 2021 | Classificação Económica | Conta PCM | Montantes | Previsos 2021 | | Classificação Económica | | |
| | | | | | | | | | | | | | | | | | Até 2020 | Ano 2020 |
| Freguesia de Abadim | 50/2018, de 16 de agosto | Auto de Transferência de Recursos | 23/09/2019 | Para anos subsequentes caso não exista deliberação em contrário de algum dos órgãos deliberativos. | | | | | - € | 15 140,00 € | 15 140,00 € | 04050102 | 60.1.3.5 | - € | 15 140,00 € | 15 140,00 € | 04050102 | 60.1.3.5 |
| Freguesia de Basto | 50/2018, de 16 de agosto | Auto de Transferência de Recursos | 03/12/2019 | Para anos subsequentes caso não exista deliberação em contrário de algum dos órgãos deliberativos. | | | | | - € | 10 000,00 € | 10 000,00 € | 04050103 | 60.1.3.5 | - € | 10 000,00 € | 10 000,00 € | 04050102 | 60.1.3.5 |
| Freguesia de Bucos | 50/2018, de 16 de agosto | Auto de Transferência de Recursos | 23/09/2019 | Para anos subsequentes caso não exista deliberação em contrário de algum dos órgãos deliberativos. | | | | | - € | 11 000,00 € | 11 000,00 € | 04050102 | 60.1.3.5 | - € | 11 000,00 € | 11 000,00 € | 04050102 | 60.1.3.5 |
| Freguesia de Cabeceiras de Basto | 50/2018, de 16 de agosto | Auto de Transferência de Recursos | 23/09/2019 | Para anos subsequentes caso não exista deliberação em contrário de algum dos órgãos deliberativos. | | | | | - € | 22 000,00 € | 22 000,00 € | 04050102 | 60.1.3.5 | - € | 22 000,00 € | 22 000,00 € | 04050102 | 60.1.3.5 |
| Freguesia de Cervez | 50/2018, de 16 de agosto | Auto de Transferência de Recursos | 03/12/2019 | Para anos subsequentes caso não exista deliberação em contrário de algum dos órgãos deliberativos. | | | | | - € | 22 500,00 € | 22 500,00 € | 04050102 | 60.1.3.5 | - € | 22 500,00 € | 22 500,00 € | 04050102 | 60.1.3.5 |
| Freguesia da Fala | 50/2018, de 16 de agosto | Auto de Transferência de Recursos | 03/12/2019 | Para anos subsequentes caso não exista deliberação em contrário de algum dos órgãos deliberativos. | | | | | - € | 10 000,00 € | 10 000,00 € | 04050102 | 60.1.3.5 | - € | 10 000,00 € | 10 000,00 € | 04050102 | 60.1.3.5 |
| Freguesia de Pedraça | 50/2018, de 16 de agosto | Auto de Transferência de Recursos | 03/12/2019 | Para anos subsequentes caso não exista deliberação em contrário de algum dos órgãos deliberativos. | | | | | - € | 11 000,00 € | 11 000,00 € | 04050102 | 60.1.3.5 | - € | 11 000,00 € | 11 000,00 € | 04050102 | 60.1.3.5 |
| Freguesia de Riadouro | 50/2018, de 16 de agosto | Auto de Transferência de Recursos | 03/12/2019 | Para anos subsequentes caso não exista deliberação em contrário de algum dos órgãos deliberativos. | | | | | - € | 22 500,00 € | 22 500,00 € | 04050102 | 60.1.3.5 | - € | 22 500,00 € | 22 500,00 € | 04050102 | 60.1.3.5 |
| União de Freguesias de Alente e Passos | 50/2018, de 16 de agosto | Auto de Transferência de Recursos | 23/09/2019 | Para anos subsequentes caso não exista deliberação em contrário de algum dos órgãos deliberativos. | | | | | - € | 17 500,00 € | 17 500,00 € | 04050102 | 60.1.3.5 | - € | 17 500,00 € | 17 500,00 € | 04050102 | 60.1.3.5 |
| União de Freguesias de Arco de Baulhe e Vila Nune | 50/2018, de 16 de agosto | Auto de Transferência de Recursos | 23/09/2019 | Para anos subsequentes caso não exista deliberação em contrário de algum dos órgãos deliberativos. | | | | | - € | 25 500,00 € | 25 500,00 € | 04050102 | 60.1.3.5 | - € | 25 500,00 € | 25 500,00 € | 04050102 | 60.1.3.5 |

(Handwritten signatures and initials)

| Entidade responsável pela transferência de competências | Transferência de competências | | | | Recursos | | | | | | | | | | | | | | | | |
|--|-------------------------------|-----------------------------------|--------------------|--|-----------|----------------------|-----------|-------------|----------------|-----------|---------------|-----------|----------------------|-----------|-----------|----------------|---------------|-------------|--|----------|----------|
| | Lei habilitante | Instrumento Jurídico | Data da celebração | Período de vigência | Previsão | | | | | Execução | | | | | | | | | | | |
| | | | | | Humanos | Patrimoniais | | Financeiros | | Humanos | Patrimoniais | | Financeiros | | | | | | | | |
| | | | | | | Identificação do bem | Conta PCM | Montantes | Previsões 2021 | | Classificação | Conta PCM | Identificação do bem | Conta PCM | Montantes | Previsões 2021 | Classificação | Conta PCM | | | |
| Até 2020 | Ano 2020 | Montantes | Previsões 2021 | Económica | Conta PCM | Até 2020 | Ano 2020 | Montantes | Previsões 2021 | Económica | Conta PCM | | | | | | | | | | |
| União de Freguesias de Gondifães e Vilar de Cuiñas | 50/2018, de 16 de agosto | Auto de Transferência de Recursos | 23/09/2019 | Para anos subsequentes caso não exista deliberação em contrário de algum dos órgãos deliberativos. | | | | - € | 20 000,00 € | | 04050102 | 60.1.3.5 | | | - € | 20 000,00 € | | 20 000,00 € | | 04050102 | 60.1.3.5 |
| União de Freguesias de Refójos de Basto, Outeiro e Painzeira | 50/2018, de 16 de agosto | Auto de Transferência de Recursos | 23/09/2019 | Para anos subsequentes caso não exista deliberação em contrário de algum dos órgãos deliberativos. | | | | - € | 41 510,00 € | | 04050102 | 60.1.3.5 | | | - € | 41 510,00 € | | 41 510,00 € | | 04050102 | 60.1.3.5 |

Handwritten signatures and initials in blue ink, including a large signature at the top left, a signature in the middle, and initials at the bottom right.

Mapa de Identificação dos Participantes no Capital

Município de Cabeceiras de Basto
Período de relato: 01-01-2020 a 31-12-2020

| Entidades Participantes | | Participação no final de N | | Aumentos de capital em N | | Reduções de capital em N | | Outras contribuições em N | | | Reembolsos/Restituições em N | | | Observações |
|---|--|----------------------------|-------------------------|--------------------------|---|------------------------------------|--|---------------------------|-----------------------|-------------|------------------------------|-------------|-------------|-------------|
| Tipo | Denominação | NIPC | Valor Nominal subscrito | % | Valor nominal realizado Em meios monetários | Valor nominal subscrito Em espécie | Valor nominal realizado Em meios monetários Em espécie | Prestações acessórias | Prestações acessórias | Suprimentos | Prestações acessórias | Suprimentos | Suprimentos | |
| Sociedade Anónima | Município, SA | 504475606 | 4 987,98 € | 0,15% | 4 987,98 € | | | | | | | | | |
| Associação de Desenvolvimento Regional | ADR | 504649221 | 29 326,83 € | 4,45% | 29 326,83 € | | | | | | | | | |
| Regie-Cooperativa | Regie Cooperativa "Terra + Verde" | 508173078 | 65 000,00 € | 65,00% | 65 000,00 € | | | | | | | | | |
| Cooperativa | TCR - Desenv. e Promoção de Turismo Cultural e Religioso, CRL | 506592545 | 5 000,00 € | 2,85% | 5 000,00 € | | | | | | | | | |
| Empresa de capitais maioritariamente privados | RESINORTE | 509143059 | 70 348,00 € | 0,88% | 70 348,00 € | | | | | | | | | |
| Regie-Cooperativa | Basto Vida- Serviços de Ação Social e Cuidados de Saúde Cooperativa IPR, Lda | 509519440 | 2 000,00 € | 80,00% | 2 189 121,71 € | | | | | | | | | |

Handwritten signatures and initials in blue ink, including a large signature at the top left, a signature with 'h' below it, and other initials.