

Venha conhecer

Cabeceiras de Basto

Com os cinco sentidos!



Presidente da Câmara Municipal de Cabeceiras de Basto	05
Mosteiro de S. Miguel de Refojos	07
A História do Basto	08
Lenda do Basto	09
Casa do Tempo	11
Museu das Terras de Basto	13
e Núcleo Ferroviário de Arco de Baúlhe	
Núcleo de Arte Sacra	15
Casa da Lã e Casa do Pão	17
Trilhos Pedestres	19
Desporto, Lazer, Tempos Livres	21
Centro Hípico de Cabeceiras de Basto	23
Pista de Pesca Desportiva de Cavez	25
Centro de Educação Ambiental de Vinha de Mouros	27
Gastronomia e outros Sabores	29
Festas e Tradições	31
Artesanato	32
Mapa desdobrável	33
Localização e Alojamento Turístico	34
Contactos úteis	35

Edição **Município de Cabeceiras de Basto**
Coordenação **Município de Cabeceiras de Basto**
Recolha e organização de informação **Fátima Oliveira**
Projecto gráfico **Tamanho Real, Lda**
Tiragem **10.000 unidades**
Fotografia **Arquivos do Município de Cabeceiras de Basto**
Data **Junho de 2017**



Cabeceiras de Basto

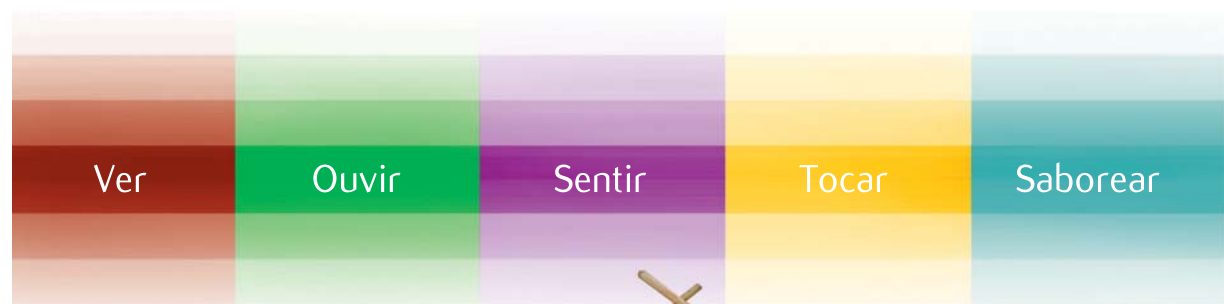

roteiro



Modo de Usar

A Câmara Municipal de Cabeceiras de Basto pretende, com este Guia Turístico, apresentar aquilo que de mais significativo o nosso concelho tem para oferecer.

Dividido em 5 áreas, cada área um sentido, este guia vai ajudá-lo a (re) descobrir, pouco a pouco, o que esta terra reserva através dos seus cinco sentidos.

Estamos certos de que aqui os reencontrará, com muitas razões para se sentir satisfeito e com desejo de voltar.

No final deste guia encontra informações úteis que pode complementar com informação solicitada na Casa do Tempo.

Venha despertar os seus sentidos...



Mensagem do Presidente

Em Cabeceiras de Basto o verde exuberante é toldado por rios e ribeiras que se deixam escutar. Um lugar onde o sossego e a aventura andam de mãos dadas, onde a monumentalidade, a história e as lendas marcaram a vivência das nossas gentes. As pessoas, as paisagens naturais de beleza ímpar, aliadas aos costumes e tradições e à gastronomia, fazem de Cabeceiras de Basto um concelho de excelência e verdadeiramente hospitaleiro. Os monumentos históricos, a etnografia, os costumes e as tradições bem visíveis nas 12 freguesias (Abadim, Basto, Bucos, Cavez, Faia, Pedraça, Riodouro e Cabeceiras de Basto, Alvite e Passos; Arco de Baúlhe e Vila Nune; Gondiaes e Vilar de Cunhas; Refojos de Basto, Outeiro e Painzela) são uma marca indelével no nosso concelho que se estende por uma área de 241 km. O património edificado e arqueológico em Cabeceiras de Basto é muito rico e bastante diversificado.

Um passeio pelo concelho leva-nos numa viagem através do tempo, às pontes medievais de Cavez e Painzela, aos pelourinhos de Abadim e Refojos, ao fojo do lobo da Uz, às inúmeras capelas e casas senhoriais existentes e a todo um conjunto de monumentos de grande valor cultural e patrimonial, de que é expoente máximo o Mosteiro de S. Miguel de Refojos, verdadeiro ex-líbris de Cabeceiras de Basto.

A história e a lenda do Basto fundem-se e cruzam-se no tempo, personificando a raça e a alma das gentes de Basto. É neste guerreiro lusitano que os Cabeceirenses se reveem.

A oferta é extraordinária e para todos os gostos. Um concelho para descobrir, desfrutar e degustar. Visite Cabeceiras de Basto e deixe-se inebriar por todo este encanto natural.

Francisco Luís Teixeira Alves
Presidente da Câmara Municipal de Cabeceiras de Basto





Mosteiro de S. Miguel de Refojos

Beleza, grandiosidade e tranquilidade caracterizam este local escolhido pelos monges para erguer o Mosteiro de S. Miguel de Refojos. Com casa-mãe no Mosteiro de S. Martinho de Tibães, Braga, os Beneditinos instalaram-se em Refojos para viver em refúgio, dedicando-se à oração e à meditação. Perde-se no tempo a história da fundação do Mosteiro, atribuída para uns a Hermínio Fafes, para outros, a Gomes Soeiro. Certo, é que o Mosteiro existia já em princípios do Séc.XII e beneficiava de avultadas rendas.

Da igreja do Convento, de estilo barroco, reconstruída em 1755, salientamos:

- Na fachada, do lado direito e do lado esquerdo, estão colocadas estátuas, em tamanho natural, do fundador da ordem de S. Bento de Núrcia e de sua irmã Sta. Escolástica;
- Figuras demoníacas, máscaras, também conhecidas por carrancas, colocadas dos dois lados interiores, logo a seguir à entrada da igreja;
- Órgão duplo nas laterais, sendo um deles mudo; dois púlpitos em castanho parcialmente dourados;
- Capela do Santíssimo Sacramento, em castanho pintado dourado; altar-mor em talha dourada;
- Coro alto constituído por quarenta e cinco assentos em forma de U.

Com a extinção das Ordens Religiosas, em 1834, os Beneditinos foram obrigados a abandonar este Mosteiro.

Este monumento está classificado como Imóvel de Interesse Público (Decreto nº 23 011, DG 197, de 31 de Agosto de 1933).



A História do Basto

Representa um Guerreiro Lusitano que é uma das várias estátuas jacentes que apareceram na Galiza e que eram colocadas sobre as sepulturas de alguns desses guerreiros heróis e endeusados.

Estes monumentos datam da época anterior à vinda dos romanos, presumivelmente do Séc. I a.c.

Talhada em granito, de arte rude e de forte compleição física, à semelhança de todas as outras, veste túnica ou sagun, cingida por cinturão de onde pendem embainhados o punhal e a espada.

O escudo, pequeno e redondo, é centrado no abdómen.

A estátua do Basto não se encontra hoje como primitivamente. Foi modificada primeiro em 1612 e posteriormente em 1892. Acrescentaram-lhe uma cabeça com barretina e fartos bigodes (era uma estátua acéfala como a maior parte das existentes), calçaram-na com meias e botas, pintaram-na e no peito e no escudo gravaram-lhe uma legenda: “PONTE DE S. MIGUEL DE REFOYOS 1612”. Atualmente “O Basto” perdeu muito da sua simbologia primitiva, personificando a raça das gentes da região, a sua alma e as suas tradições. É nele que os habitantes de Cabeceiras veem a sua coragem e a sua honradez.



“Até ali, por S. Miguel, até ali, basto eu!”

Lenda do Basto

O Império Visigodo não resistiu aos ataques dos Mouros comandados por Tarik. Espalhando o terror, estes avançaram “ávidos de glória”, através da Galiza. Os ecos dos seus ataques chegaram ao Mosteiro de S. Miguel de Refojos. Prepararam-se para a defesa com uma centúria de servos e homens de armas, comandados por D. Gelmiro, o venerado abade do Mosteiro.

Hermígio Romarigues, parente do fundador do Mosteiro, era o guerreiro-monge que mais se destacava pelo seu porte avantajado de grandes e possantes membros e com o rosto retalhado por mil golpes das escaramuças passadas.

Postado junto à ponte que dava acesso ao Mosteiro, ao aproximar das tropas de Tarik estendeu a mão possante, assegurando:

“- Até ali, por S. Miguel, até ali, basto eu!”

E bastou! Três vezes arremeteram os mouros contra as débeis defesas do Mosteiro. Mas por três vezes foram repelidos pela espada de Hermígio Romarigues. A ponte sobre a ribeira ficou atulhada de corpos e os chefes infiéis tiveram de tratar com D. Gelmiro de igual para igual, gorando-se, deste modo, a suposta intenção de arrasarem o Mosteiro e decapitarem os monges. Posteriormente o monge-guerreiro ter-se-á integrado no reduto cristão situado nas Astúrias, de onde irradiava já a Reconquista a partir de Covadonga, sob o comando de Pelágio.

Hermígio Romarigues “O Basto” foi imortalizado através da estátua que erigiram em sua homenagem, como reconhecimento pelos serviços prestados a El-Rei Pelágio.



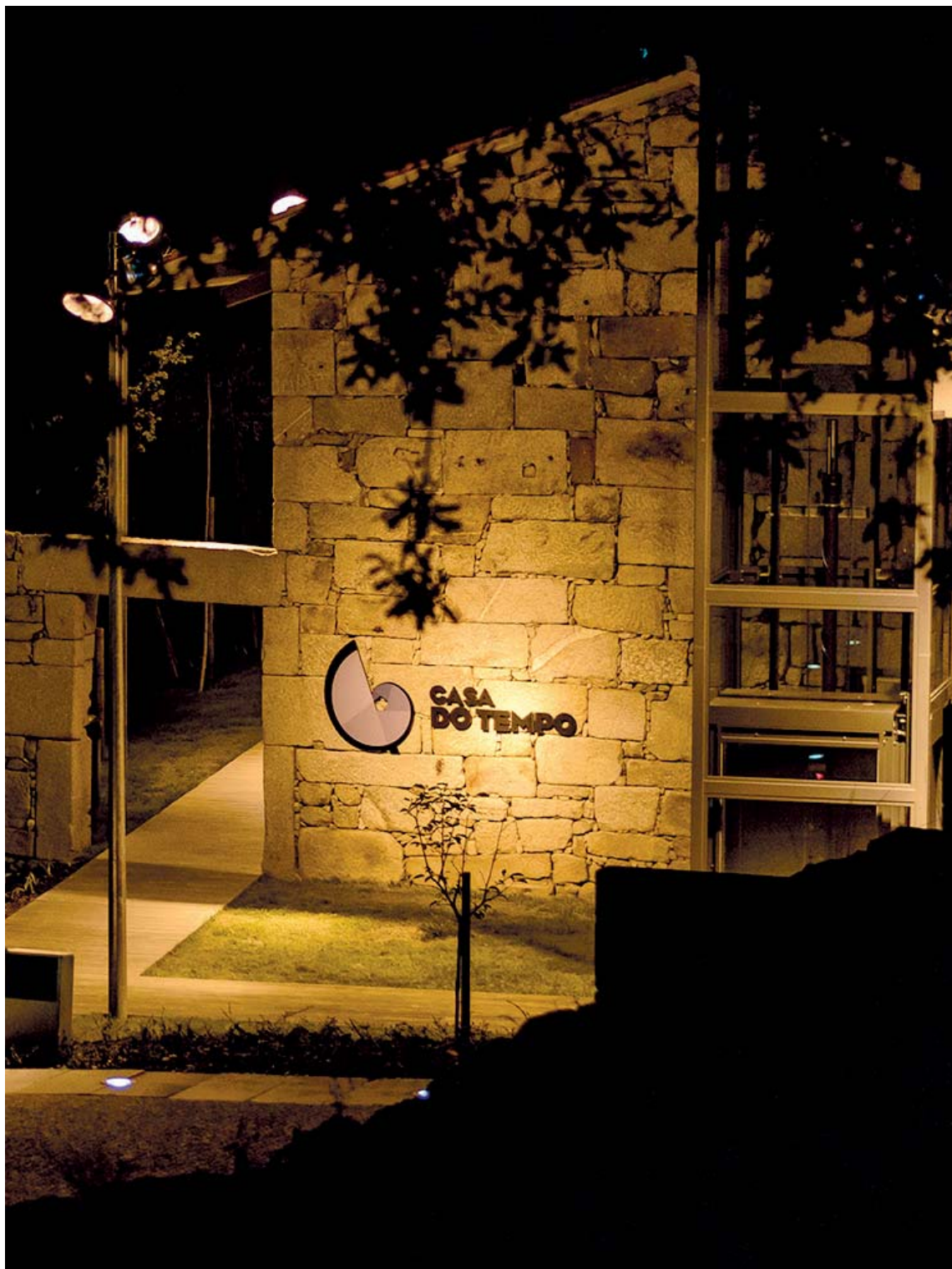

**CASA
DO TEMPO**

Casa do Tempo

A Casa do Tempo é um espaço contemporâneo que nasceu de uma intervenção nas antigas Casas dos Caseiros da Quinta do Mosteiro, e permite a quem a visita obter informação turística e histórica sobre o concelho.

Este centro interpretativo é um excelente cartão de visita, pois divulga os nossos produtos locais, o nosso artesanato, a nossa gastronomia, o nosso património natural, nomeadamente a fauna e a flora, os trilhos pedestres, os nossos equipamentos culturais, desportivos e de lazer. Os espaços que a compõem, aliados às novas tecnologias, procuraram valorizar e promover as tradições, os usos, os costumes e as gentes da nossa terra através da recriação ao vivo de cenas do quotidiano, da vivência e dos trabalhos agrícolas de forma a perpetuar na memória a nossa história.

A Casa do Tempo apresenta um vasto programa turístico cultural que permite que escolas, instituições diversas e grupos particulares agendem as suas visitas guiadas.

Venha conhecer o riquíssimo património natural e cultural de Cabeceiras de Basto!

Conhecer é lembrar!





Museu das Terras de Basto - Antiga Estação Ferroviária de Arco de Baúlhe

Museu das Terras de Basto

O Museu das Terras de Basto é um museu da Câmara Municipal de Cabeceiras de Basto que possui quatro núcleos: Núcleo Ferroviário de Arco de Baúlhe, o Núcleo de Arte Sacra, a Casa da Lã e a Casa do Pão.

Núcleo Ferroviário de Arco de Baúlhe

O Núcleo Ferroviário encontra-se instalado na antiga estação ferroviária de Arco de Baúlhe, término da Linha do Tâmega, que encerrou em 1990.

A receção do Museu é a própria entrada da estação onde o visitante terá acesso a toda a informação dos serviços.

Os diferentes espaços têm exposto material associado à vida da estação com vista a perpetuar a sua memória até às gerações mais recentes e aos visitantes do nosso concelho.

Ao longo do ano, existem exposições cuja temática é invariavelmente o riquíssimo universo ferroviário.

No Núcleo Ferroviário também se localiza o Centro de Documentação do Museu, onde se podem consultar livros, fotografias e periódicos relacionados com a história e a vida do concelho.

Viajar no Núcleo Ferroviário é ter a possibilidade de descobrir, tal como ler Camilo Castelo Branco nos bancos da carruagem inglesa de 1876...



Um espaço para descobrir



Carruagem real de D. Carlos e D. Amélia



História local - exposições temporárias



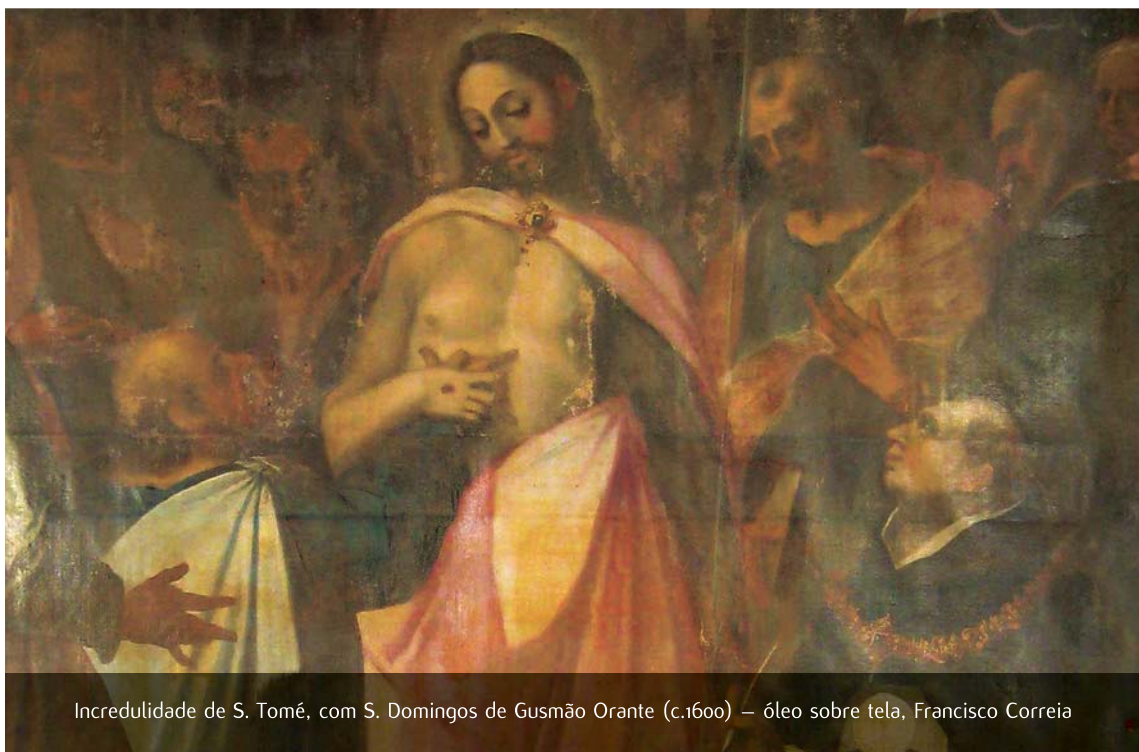

Incredulidade de S. Tomé, com S. Domingos de Gusmão Orante (c.1600) – óleo sobre tela, Francisco Correia

Núcleo de Arte Sacra

Este Núcleo de Arte Sacra nasce de um projeto de conhecimento do Patrimônio existente nos espaços, já desafetados do culto, do antigo Mosteiro de S. Miguel de Refojos, sacristia, ante sacristia, corredores, é datado do séc. XVII.

A arquitetura de todo o espaço musealizado é de extraordinária qualidade, beleza e equilíbrio.

A leitura integrada dos óleos sobre tela permitiu a identificação do autor - Francisco Correia, autor de c.1600/ Maneirismo - descoberta científica que coloca Cabeceiras de Basto no Roteiro Cultural obrigatório para apreender o Maneirismo e as fortes influências de Giorgio Vasari, precursor do Maneirismo e dos seus melhores seguidores em Lisboa como Francisco Venegas e Diogo Teixeira.

A apreciação da linguagem escultórica é um desafio irrecusável, pela qualidade e particularidade. O Núcleo apresenta três áreas de visita: Pintura, Escultura - de madeira e granito - e Arquitetura.



Lavatório em Pedra Lavrada



Esculturas de S. Bento e Sta. Escolástica



Escultura da Santíssima Trindade
como Trono da Graça, Período Maneirista



Casa da Lã



Casa do Pão

Casa da Lã

A Casa da Lã é um espaço que mantém vivo o artesanato local, nomeadamente a arte de trabalhar a lã.

Neste espaço, os visitantes poderão obter informação histórica e inteirar-se dos vários processos e utensílios usados na arte de trabalhar a lã, desde a tosquia da ovelha até à peça final.

Durante a visita à Casa da Lã, também poderá ver e adquirir um conjunto de peças de linha contemporânea, feitas em lã, desenhada pela estilista Helena Cardoso a convite da Câmara Municipal de Cabeceiras de Basto.



Casa do Pão

A Casa do Pão é um espaço que valoriza e promove a identidade do povo de Cabeceiras de Basto através da reconstituição do antigo ciclo tradicional subjacente ao fabrico do pão. Na Casa do Pão os visitantes podem obter informação histórica e encontrar os vários utensílios relacionados com o fabrico do pão. No final de cada visita assiste-se à cozedura do pão e prova do mesmo.





Percurso Pedestre

Trilhos Pedestres

Trilho do Alto dos Esporões

Percurso que se inicia e termina em Magusteiro, na freguesia de Riodouro. Trata-se de um percurso com secções bastante expostas ao sol. Mercê do seu traçado este trilho oferece uma perspetiva muito bela de todo o Vale da Ribeira de Riodouro.

Distância - aproximadamente 8km | Dificuldade - média

Trilho da Ribeira de Cavez

O Trilho da Ribeira de Cavez inicia-se na aldeia de Vilela, junto ao cemitério, e segue no Caminho Municipal cerca de 400m até virar à esquerda numa calçada que desce até à Ribeira de Cavez. A partir daqui o percurso é feito ao longo da levada até à aldeia da Reboriça, sendo possível admirar a paisagem, alguns moinhos de água e aproveitar a frescura proporcionada pela abundância de vegetação. Após passar a Reboriça, atravessa-se novamente a Ribeira de Cavez e o percurso assume numa fase inicial uma subida suave e posteriormente mais íngreme até às portas de Vilela. Ao longo desta subida é possível observar do outro lado da ribeira todo o perfil da levada.

Já na aldeia de Vilela destaca-se a arquitetura típica das habitações, os espigueiros e os moinhos, sendo frequente a presença curiosa do gado a deambular pelas ruas da povoação. Esta rota desenvolve-se em redor da Ribeira de Cavez, elemento natural e central deste trilho.

Distância - aproximadamente 10,5km | Dificuldade - média

Trilho de Torrinhelas

O Trilho tem início na aldeia das Torrinhelas a uma cota de 1020m, tornado-a na mais alta povoação do concelho de Cabeceiras de Basto. Esta aldeia tem como pontos de interesse o conjunto antigo de casas de lavrador, a Capela da Sr^a dos Remédios e os cruzeiros, um dos quais assume maior destaque pela imagem de Cristo em alto relevo. Saindo de Torrinhelas, o trajeto sobe ligeiramente até chegar a uma cancela (muito obrigado por a ter fechado!) e segue em direção aos Marcos do Touro, que fazem a divisão administrativa de concelho e distrito desde a idade média. A partir deste local é possível observar no horizonte a Serra do Gerês. O percurso sobe a meia encosta até atingir um dos pontos mais altos do concelho (1145m), local perfeito para contemplar a beleza da paisagem envolvente já que é possível uma vista de 360°. O trilho desce para sul em direção a Porto d' Olho, a aldeia mais pequena do concelho, onde se pode subir ao miradouro e apreciar todo o magnífico vale da Ribeira de Riodouro. Descendo o miradouro, o percurso segue para norte até terminar novamente em Torrinhelas.

Este trilho permite admirar os lameiros verdejantes, sendo frequente encontrar o gado Barrosão a pastar, e presenciar a vivência local em ambiente rural.

Distância - aproximadamente 10,5km | Dificuldade - média

Trilho do Pisão e Nariz do Mundo

Trilho com início no lugar de Formigueiro a uma cota de 875 metros. Desce em calçada e de forma acentuada em direção ao Pisão onde atravessa a Ribeira de Cavez. Este local permite observar o pico do Nariz do Mundo e uma das muitas cascatas da ribeira. A partir deste ponto o percurso segue em meia encosta até ao Rebolar sendo possível contemplar a erosão que as linhas de água provocaram na vertente ao longo dos milénios. O Rebolar propicia uma perspetiva única sobre a aldeia e os lameiros de Meijoadela.

Rumo a norte e após passar o Parque Cabeceiras Aventura o trilho desce em direção ao Nariz do Mundo oferecendo um cenário magnífico do vale da Ribeira de Cavez. O percurso continua em direção à aldeia de Moscoso atravessando a ribeira de Beços, sendo este o momento ideal para uma pausa e admiração do espelho de água e moinho existentes. O trilho sobe em direção ao Poço das Relvas, uma pequena cascata que convida a banhos refrescantes, e entra na aldeia de Moscoso, um povoado antigo caracterizado pela arquitetura vernacular, pela cultura dos lameiros de regadio e pelo pastoreio. Saindo de Moscoso em direção a Sul, a rota assume um perfil mais suave devido à forte presença de sombra e de um declive pouco acentuado. Ao chegar a Formigueiro o trilho assume novamente o trajeto inicial.

Distância - aproximadamente 11,5km | Dificuldade - média





Rally de Portugal

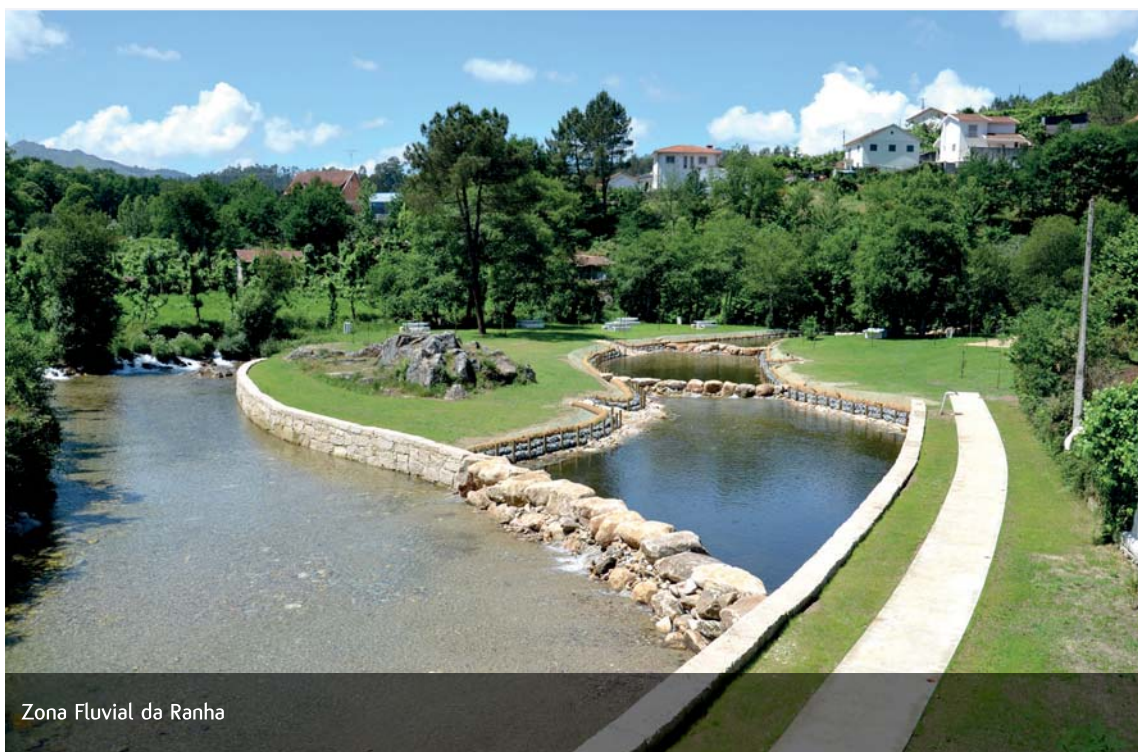

Zona Fluvial da Ranha

Desporto, Lazer, Tempos Livres

Para completar o tempo de passeio pelo nosso património natural e cultural, ou para o viver de um modo distinto, Cabeceiras de Basto possui grande variedade de equipamentos e espaços dos quais pode usufruir: a Ecopista da Linha do Tâmega, o Centro de Educação Ambiental de Vinha de Mouros, o Centro Hípico, a Pista de Pesca Desportiva, as Piscinas Municipais, os Pavilhões Desportivos, as Praias Fluviais, entre outros.

Para os amantes do desporto automóvel podem visitar-nos durante o Rally de Portugal e desfrutar de um ambiente repleto de adrenalina. O troço de Cabeceiras de Basto passa na belíssima Serra da Cabreira e é elogiado pelos pilotos que participam e pelos aficionados..

Ecopista da Linha do Tâmega



Piscinas Municipais descobertas



Piscinas Municipais



Ribeira Penoutas



Ao longo do ano, no nosso concelho tem também ao seu dispor diversos espetáculos e iniciativas realizadas pelo Centro de Teatro da Câmara Municipal de Cabeceiras de Basto que trabalha as memórias, as tradições, o património material e imaterial com o objetivo de preservar a identidade das nossas gentes.





Centro Hípico de Cabeceiras de Basto

Centro Hípico de Cabeceiras de Basto

Este espaço dispõe de um picadeiro interior para ensino e treino de volteio, picadeiro de aquecimento e um campo de saltos, catorze boxes destinadas a acolher vários equídeos, sejam de raça garrana ou lusitana. Algumas destas boxes estão disponíveis para aluguer. Para além da sua fruição turística, é proporcionado o ensino de equídeos para equitação e atrelagem e aulas de equitação com distintas modalidades, sem esquecer a equitação terapêutica. Ao longo do ano realizam-se aqui atividades lúdicas (provas hípicas, concursos, jogos, espetáculos, passeios turísticos).

Aula de Equitação



Concurso de Saltos





Pista de Pesca Desportiva de Cavez



Vista sobre o Rio Tâmega

Pista de Pesca Desportiva de Cavez

Nas margens do Rio Tâmega, na Freguesia de Cavez, encontra-se a Pista de Pesca Desportiva do concelho de Cabeceiras de Basto. Com uma extensão de 2,8 km, tem 120 pesqueiros. Trata-se de uma Pista de Pesca onde se efetuaram já numerosas e importantes provas desportivas regionais, nacionais e internacionais, destacando-se os campeonatos Mundiais de Pesca Desportiva Feminina.

A envolvimento com a natureza, dada a sua localização privilegiada a que se associam a hospitalidade destas gentes, os valores das tradições seculares e a sua apreciada gastronomia têm conquistado a confiança, o interesse e a simpatia dos amantes desta modalidade desportiva. A Pista de Pesca entrou já na rota e nos hábitos de centenas de pescadores nacionais e estrangeiros.





Centro de Educação Ambiental de Vinha de Mouros

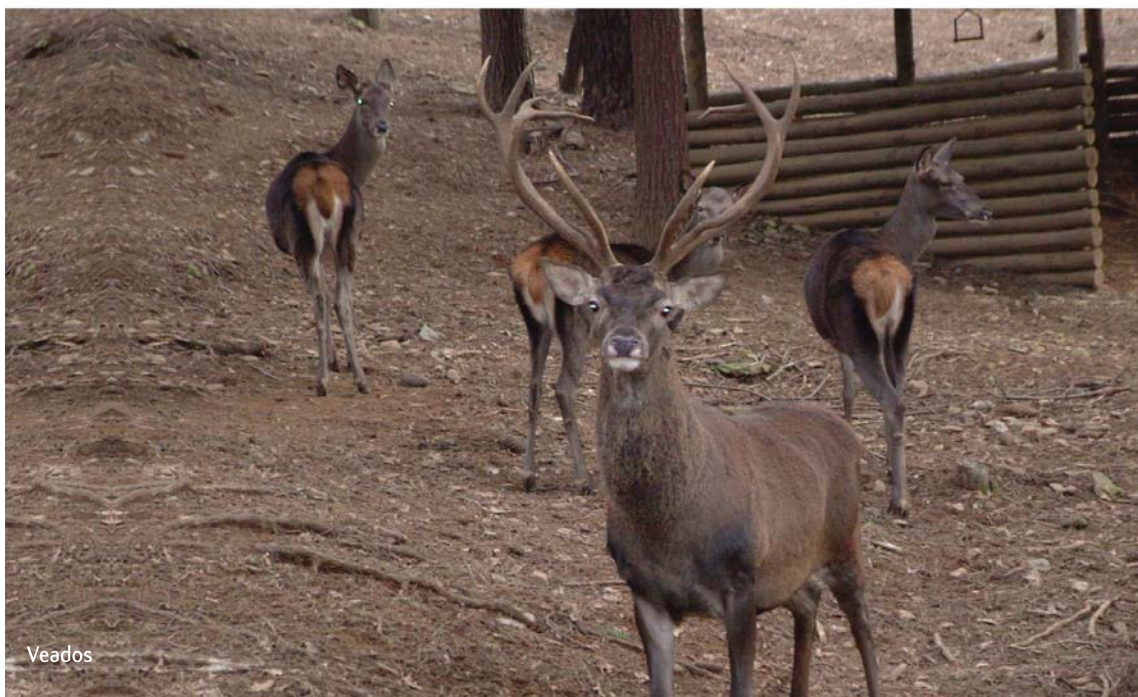

Veados

Centro de Educação Ambiental de Vinha de Mouros

Espaço criado para assegurar a preservação da fauna e da flora tem como principal atração o parque de animais (veados, raposas, javalis, coelhos, muflões, corços, perdizes, codornizes, patos reais, entre outros). Neste mesmo espaço pode usufruir, ainda, de um Parque de Merendas, Parque Infantil, Mini-Golf, Polidesportivo e Circuito de Manutenção, todos eles contíguos de modo a proporcionarem bons momentos de lazer.

Parque das Merendas



Perdiz



Javali





Cabrito assado das Terras Altas do Minho

Gastronomia e outros Sabores

Hoje Património Cultural Nacional, a gastronomia regional caracteriza-se pela utilização de matérias primas naturais e receitas tradicionais. Cabeceiras de Basto, terra de grandes tradições e de longa ocupação humana, também tem na gastronomia e seus produtos parte da sua identidade.

O que encontra aqui é o contacto com sabores autênticos, que resultam da forte relação do Homem com esta terra. Poderá escolher entre saborear as diversas especialidades servidas nos bons restaurantes do concelho, ou comprar os produtos e degustá-los na sua unidade de alojamento ou em casa.

As receitas mais conhecidas são a carne de vitela, os enchidos, o bacalhau com batatas a murro, o cozido à portuguesa, o cabrito assado ou, mais difícil de encontrar, as batatinhas da escola (premiado em concurso nacional).

Para finalizar a sua refeição, sempre acompanhada por um dos vinhos verdes do concelho, peça um dos nossos doces, verdadeiras delícias que deve provar, nomeadamente cavacas, compotas, pão-de-ló.

Importante mencionar ainda os produtos de qualidade certificados, como sejam, as carnes “barrosã” e “maronesa”, o cabrito das terras altas do Minho, o vinho verde e o mel.

O Cozido



As Cavacas



O Vinho Verde e o Mel





Chega de bois



Desfolhada tradicional

Festas e Tradições

Estando na transição entre o Minho e Trás-os-Montes, Cabeceiras de Basto é, também, terra de festas, feiras e tradições.

Todas as segundas-feiras não deve perder a tradicional Feira Semanal, na sede do concelho. Aqui produtores e compradores vindos de todos os cantos do concelho, mas também da região vendem e compram os mais variados produtos.

Mas a **Feira Grande é de 20 a 30 de setembro**, com a Feira e Festas de S. Miguel. Desde antes do Reinado de D. Dinis, mas engrandecida por este, forasteiros e população local enchem Cabeceiras de Basto para essa grande festa, imortalizada por Camilo Castelo Branco. O folclore, as corridas de cavalos, as chegadas de bois, o jogo do pau, o fogo de artifício, os carrões, são as atrações principais desta importante manifestação popular, de cariz profano e religioso.

Durante todo o ano há outras festas que justificam a vinda a Cabeceiras de Basto. Nomeadamente, a 20 de janeiro, na época em que se recomendam as papas de sarrabulho, o visitante deve ir até Samão (ano ímpar) ou Gondiaes (ano par), para a Festa das Papas - S. Sebastião; a Festa de Nossa Sra. dos Remédios, no primeiro fim de semana de setembro, a Festa de Nossa Sra. da Saúde, em julho, a Festa de S. Bartolomeu, em agosto, a Festa da Sra. da Orada, em agosto, entre outras.



Artesanato

O artesanato é um importante meio de expressão do Património Cultural do concelho.

São saberes tradicionais antigos, onde o poder da criatividade humana desemboca em habilidades, conciliando beleza, harmonia e utilidade. Trabalhos em lã, cestaria, tamancaria, latoaria e tanoaria.

A Cestaria



A Tamancaria



O Linho



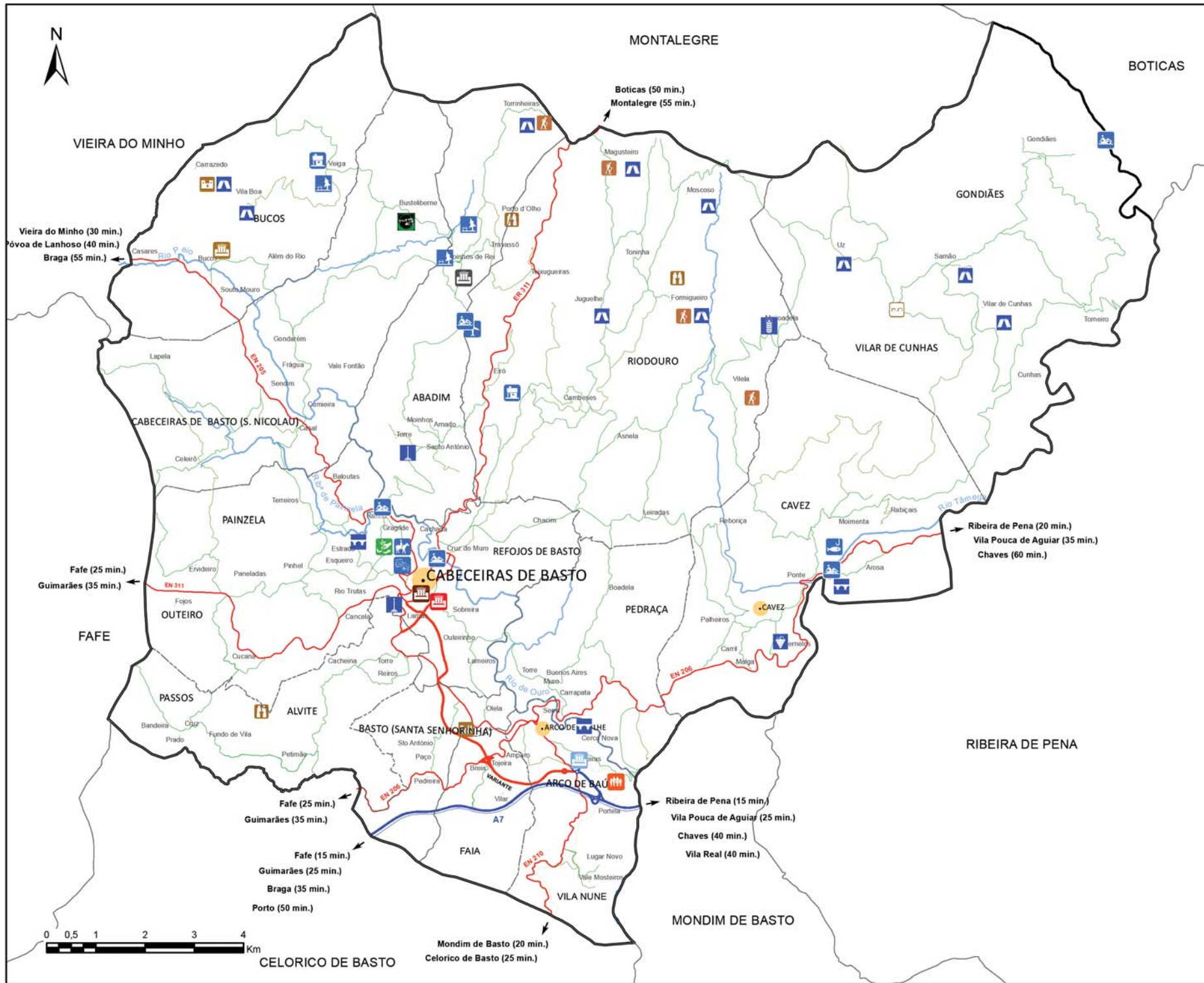

Localização

O território do concelho de Cabeceiras de Basto ocupa uma área com cerca de 241km². É rodeado pelos Municípios de Celorico e Mondim de Basto a Sul, Montalegre e Boticas a Norte, Vieira do Minho a Noroeste, Fafe a Poente e Ribeira de Pena a Nascente. Tem como limites naturais, a Norte, as serras da Cabreira e Barroso. A Este, o rio Bessa, a Sul e Sudeste, em grande parte, o rio Tâmega e a Oeste, a Serra da Lameira. Entre vales e montanhas, Cabeceiras de Basto ocupa, hoje, um lugar estratégico, já que é servido pela auto-estrada A7, via estruturante que atravessa o Norte de Portugal.



	Cabeceiras de Basto		
	Distância Km	Tempo	
- Parque Nacional da Peneda Gerês (Vila do Gerês)	47 km	01h00	Ⓜ
- Parque Natural do Alvão	21 km	00h30	Ⓜ
- Vidago (golfe)	58 km	00h40	Ⓜ
- Chaves (casino)	73 km	00h50	♿
- Braga	70 km	00h50	Ⓜ
- Guimarães	48 km	00h30	Ⓜ Ⓜ
- Porto	95 km	01h00	Ⓜ Ⓜ
- Alto Douro Vinhateiro	95,6 km	01h00	Ⓜ Ⓜ



Alojamento Turístico

A oferta de alojamento turístico em Cabeceiras de Basto abarca a quase totalidade das freguesias do concelho. Aqui, pode optar entre alojamento em unidades hoteleiras, em turismo em espaço rural ou em antigas casas de guarda. Todas reúnem condições propícias ao descanso e ao lazer.

Conciliando a recuperação do património público com a valorização turística do alojamento concelhio, sobretudo com a recuperação de antigas casas florestais e de cantoneiros, a Câmara Municipal de Cabeceiras de Basto criou unidades de alojamento turístico, dando lugar a espaços devidamente equipados, para utilização em qualquer época do ano.



Para informação mais pormenorizada sobre o alojamento deverá consultar o Posto de Turismo, a Casa do Tempo ou ver em www.cabeceirasdebasto.pt

Contactos Úteis

Câmara Municipal de Cabeceiras de Basto

Praça da República, n.º 467 | 4860-355 Cabeceiras de Basto

Tel.: 253 669 100 | Fax: 253 662 726 / 253 664 585

Site: www.cabeceirasbasto.pt

E-mail: servicoatendimentounico@cabeceirasdebasto.pt

Horário: 2.ª a 6.ª das 09h00 às 12h30 e das 14h00 às 17h30

Casa do Tempo

Av. Francisco Sá Carneiro 8 | 4860-355 Cabeceiras de Basto

Tel.: 253 768 278

Horário: 3.ª a domingo das 09h00 às 12h30 e das 14h00 às 17h30

Casa Municipal da Cultura / Basto Vida

Praça da República, n.º 299 | 4860-355 Cabeceiras de Basto

Tel.: 253 669 070 | Fax: 253 669 077

E-mail: basto.vida@gmail.com

Horário: 2.ª a 6.ª das 09h00 às 12h30 e das 14h00 às 17h30

Posto de Turismo

Praça da República, n.º 203 | 4860-355 Cabeceiras de Basto

Tel.: 253 669 100

Horário: 2.ª a 6.ª das 09h00 às 12h30 e das 14h00 às 17h30

Centro de Educação Ambiental de Vinha de Mouros

Vinha de Mouros - Refojos de Basto

Tel.: 253 669 070

Horário: Todos os dias das 09h00 às 12h30 e das 14h00 às 17h30

Centro Hípico de Cabeceiras de Basto

Vinha de Mouros - Refojos de Basto

Tel.: 253 669 070

Horário: 2.ª a sábado das 09h00 às 12h30 e das 14h00 às 18h00

Casa da Música

Lugar das Pereiras, 1 | 4860-338 Cabeceiras de Basto

Tel.: 253 669 070

Horário: 2.ª a sábado das 09h00 às 12h30 e das 14h00 às 17h30

Casa da Lã

Bucos - 4860-122 Bucos

Tel.: 253 657 500

Horário: 2.ª a 6.ª das 09h00 às 12h30 e das 14h00 às 17h30

Piscina Municipal de Cabeceiras de Basto

Alameda Camilo Castelo Branco, Cabeceiras de Basto

Tel.: 253 669 070

Horário: 2.ª das 15h às 20h30

3.ª a 6.ª das 9h30 às 12h30 e das 15h30 às 20h30

sábado das 9h30 às 12h30 e das 15h30 às 18h00

Piscina Municipal - Arco de Baúlhe

Lugar do Arrabalde

4860-061 Arco de Baúlhe

Tel.: 253 666 165

Horário: 2.ª a 6.ª das 15h30 às 20h30

sábado das 10h00 às 12h30 e das 15h30 às 18h00

Biblioteca Municipal Dr. António Teixeira de Carvalho

Lugar do Arrabalde - Arco de Baúlhe

4860-061 Arco de Baúlhe

Tel.: 253 665 054 | Fax: 253 665 134

E-mail: biblioteca.cmcbasto@mail.telepac.pt

Horário: 2.ª a 6.ª das 09h00 às 12h30 e das 14h00 às 17h30

Museu das Terras de Basto Núcleo Ferroviário

Lugar do Casal

4860-068 Arco de Baúlhe

Tel.: 253 666 350 | Fax: 253 666 351

E-mail: museuterrasdebasto@mail.telepac.pt

Horário: 3.ª a domingo das 09h00 às 12h30 e das 14h00 às 17h30

Núcleo Museológico de Arte Sacra

Mosteiro de S. Miguel de Refojos

Praça da República

Tel.: 253 666 350 / 253 669 100

Espaços Internet

Refojos de Basto

Central de Camionagem - Refojos de Basto

Arco de Baúlhe

Central de Camionagem

Horário: 2.ª a 6.ª das 09h00 às 12h30 e das 14h00 às 17h30

Bombeiros Cabeceirenses

Rua dos Bombeiros Voluntários

4860-353 Cabeceiras de Basto

Tel.: 253 662 133 / 808 | Fax: 253 661 915

GNR

Rua D. Nuno Álvares Pereira

4860-408 Cabeceiras de Basto

Tel.: 253 669 060 | Fax: 253 669 068

Centro de Saúde

Praça Arcipreste Francisco X. Almeida Barreto

4860-339 Cabeceiras de Basto

Tel.: 253 669 190 | Fax: 253 669 191

